

지역일자리 목표 공시제

새로운 도약 다시 활기찬 금정

- 지역일자리 목표 공시제 -

민선8기 일자리대책 종합계획 (2023~2026)

역동적 경제! 미래형 일자리! 새로운 도약으로 활기찬 금정!



부산광역시 금정구
GEUMJEONG-GU, BUSAN METROPOLITAN CITY

I 배 경

1. 추진배경 1
2. 추진목적 1
3. 추진방향 1
4. 계획의 범위 2

II 지역노동시장 현황

1. 지역특성 3
2. 인구변화 및 구조 4
3. 산업구조 7
4. 고용동향 10
5. 재정 및 행정여건 13
6. 일자리환경 SWOT 분석 14

III 민선8기 일자리 목표 15

1. 공통 일자리 목표 16
2. 분야별 목표 16

IV 전략 및 과제 18

V 집행 및 관리계획

1. 지역경제활성화 종합대책본부 설치 운영 42
2. 재원확보 계획 43
3. 네트워크 구축 및 협의계획 43
4. 컨설팅 및 모니터링 계획 44
5. 주민과의 소통 및 홍보계획 44
6. 협업과제 및 협업 방안 45

I. 배 경

□ 추진배경

- 지자체별 경제 및 고용 여건의 편차가 크고, 중앙정부 주도의 일률적인 일자리 대책만으로는 지역 특성에 맞는 일자리 창출 및 고용서비스 제공에 한계
- 이에 따라, 지역 내 공공 및 민간기관과 유기적으로 연계하고 금정구 지역특성에 맞는 중장기 일자리 종합계획을 수립하여 실업률 해소 및 고용 창출에 기여하고자 함.

□ 추진목적

- 민선8기 임기동안 지역 특성에 맞는 양질의 일자리를 적극 창출하여 수요자 중심의 맞춤형 일자리, 기업과 주민이 만족하는 희망 일자리 매칭을 실현하고,
- 지역특성 및 주민수요를 반영한 일자리 대책을 추진하여 2026년까지 일자리 4만6천여개를 창출함으로써 지역경제 활성화에 기여하고, 궁극적으로 “역동적 경제! 미래형 일자리! 새로운 도약으로 활기찬 금정!”을 실현하고자 함.

□ 추진방향

[민선8기 금정구청장 정책 기조]

- 금정구 민선8기 최우선 과제는 **코로나19로 침체한 지역경제 살리기**에 주안점
- **지역경제활성화 종합대책본부** 설치로 중소기업 육성 및 일자리 창출 실현
- 금샘로 조기개통, 침례병원 공공병원화 시행위해 주도적 해결 노력
- 노포 역세권 개발과 금사공단 친환경 산업 활성화를 통해 지역 균형발전 조성

○ 민선8기 구정 비전을 담은 일자리정책 수립 및 실천

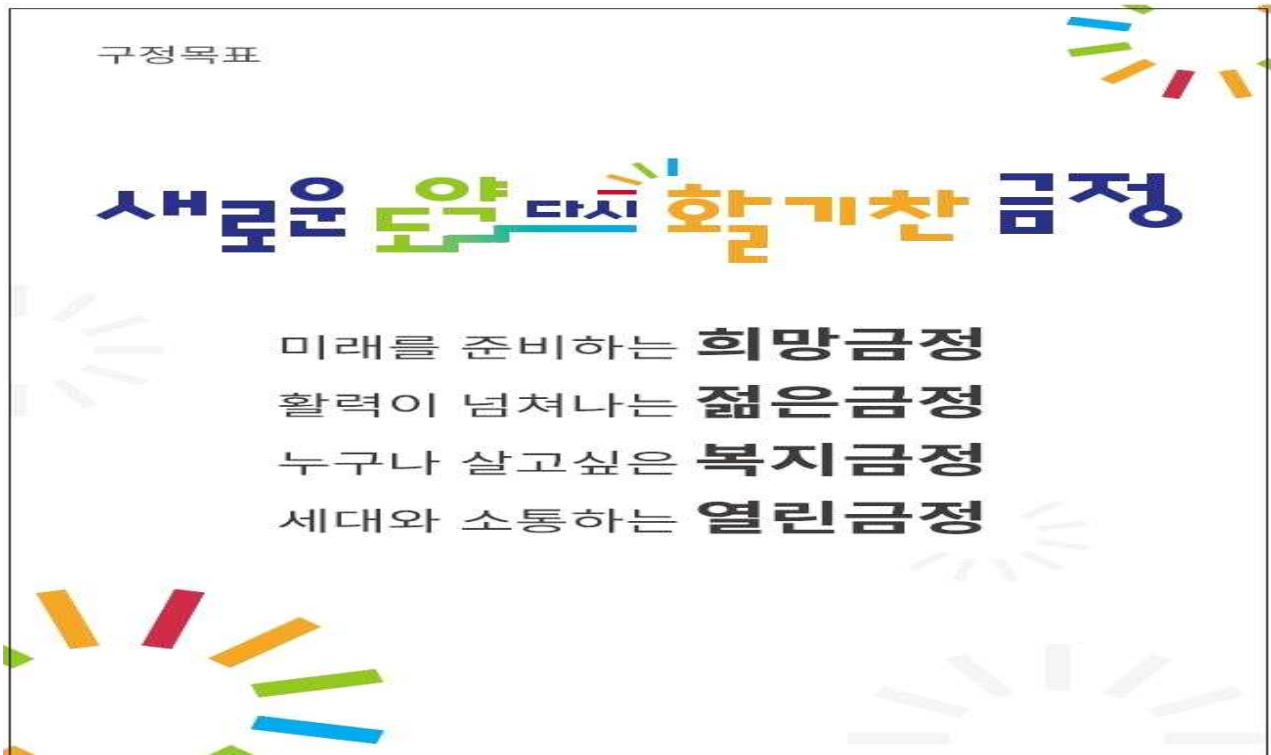

※ 민선8기 일자리 창출부문 공약

희망 금정	일자리가 넘치는 풍요로운 금정	지역 기업육성 및 청년 취업 지원 활성화
		지역 대학 연계 스타트업 육성
		청년 미래 대응 역량 강화 및 활력 제고
		신중년 사회공헌 등 일자리 확대
젊은 금정	코로나19 이후 지역 상권 활성화	지역 소상공인 경제 활성화 지원
		지역경제활성화 종합대책본부 설치
		전통시장 현대화사업 추진
		도시재생거점시설을 통한 서금사지역 도시재생 활성화
복지 금정	서금지역 도시 재생 및 금사공단 활성화	금사공단 친환경 사업 활성화 및 창업 생태계 조성
		빈집 철거, 리모델링 활성화 및 정주 환경 개선
		다함께행복한 복지인프라구축
		노인 사회참여 활성화
열린 금정	여가 문화공간 확산	경력이음 여성 취업 지원 확대
		회동호 자연 문화 연계 관광명소 조성
		모두가 함께 성장하는 마을교육 배움터 조성

□ 계획의 범위

○ 시간적 범위

- 계획기간 : 2023 ~ 2026년까지 (4개년)
- 기준연도 2023년, 목표연도 2026년

○ 공간적 범위 : 금정구 전지역(65.27km²)

II. 지역 노동시장 현황

1

지역특성

■ 금정구, 생태·관광도시이자 문화·예술·교육도시



- 금정구의 총 면적은 65.27km²로 부산시의 8.48% 차지
- 부산의 북부에 위치하고 있으며 동쪽에는 기장군, 서쪽에는 북구, 남쪽에는 동래구, 해운대구 북쪽으로는 경남 양산시와 접하고 있음.
- 금정산성 · 범어사 등 문화재와 금정산 · 회동호 · 윤산을 연계한 관광 인프라가 잘 구축된 생태관광도시이고, 도·농 복합 지역으로서 주민들의 개발욕구와 행정수요가 다양함.
- 금정구는 과학고, 예술고, 4개의 공·사립 대학 등 우수한 교육기관들과 문화회관, 문화재단, 문화원, 전용 평생학습관을 가진 문화·예술·교육 도시임.
- 금정구의 가용토지 대부분은 개발제한구역(34.43km²) 및 상수원 보호 구역(23.53km²)으로서 도시 개발에 필요한 개발용지 확보에 제약이 있음.

- 주변에 개발되고 있는 신도시에 비해 금정구의 정주 여건이 열악하여 지속적인 인구 유출이 일어나고 있음.
- 공업 지역은 1.11km²로 전체면적의 2%에 불과하여 토지 이용에 제약이 큰편임. 기업은 제조업 중심의 중소기업이 대부분이며, 주요 업종은 기계장비, 섬유 의복, 전기전자부품 등임.
- 부산 도시철도 1호선과 4호선이 위치하고, 노포동에 부산종합버스터미널이 있음. 동서남북으로 이동하기 좋은 경부고속도로, 부산외곽순환고속도로, 산성터널, 윤산터널이 있어 교통이 매우 편리함.

2 인구변화 및 구조

1) 인구 변화

▣ 금정의 인구는 221,647명이고 세대수는 107,061세대

- 2022년 11월 기준, 금정구의 총 인구는 221,647명이며 부산시 전체 인구의 부산 인구수의 6.68%를 차지함.
- 남자는 108,294명이고 여자 113,353명이고 여성인구가 차지하는 비중은 51.14%로 여성이 남성보다 더 많은 인구구조를 보임.
- 세대수는 107,061세대로 부산 세대수의 6.88%를 차지함.

【표】 주민등록인구 현황(2022.11월)

(단위 : 명, %)

구 분	인 구 수				세대수
	계	남	여	비율	
전 국	51,450,829	25,643,889	25,806,940	50.15	23,699,243
부산광역시	3,320,276	1,621,486	1,698,790	51.16	1,555,836
금정구	221,647	108,294	113,353	51.14	107,061

※ KOSIS 국가통계포털 : 행정구역(시군구)별 총 인구, 남.여 인구수, 세대수

2) 성별·연령별 인구 구조

- ▣ 전체 인구 감소하나 60세 이상 인구는 지속 증가
- ▣ 고령인구비율은 23.44%로 초고령사회 진입, 고령화 급속하게 진행

- 금정구의 인구는 2018년부터 2022년까지의 평균 증감율이 -2.27%로 매년 감소하고 있으며, 연령별로 보면 59세 이하는 인구가 감소, 60세 이상에서는 증가로 나타나고 있음.
- 경제활동인구의 지속적인 감소는 지역경제발전에 둔화 요인이 될 수 있음.
- 2022년 연령별 비중을 보면 60세 이상(33.21%), 15~29세(17.62%), 50~59세(16.86%), 40~49세(13.47%), 30~39세(10.35%), 14세 이하(8.50%)의 순임
- 2022.11월 기준 금정구의 고령인구비율은 23.44%로 이미 초고령사회(20.00%)로 진입, 고령화가 급속하게 진행 중임.
- ☞ 2018년부터 전체인구는 연평균 -2.27% 감소하였지만 65세 이상 인구는 연평균 4% 증가

【표】 경제활동인구 추이

(단위 : 명, %, %p)

구 분	성별	2020년	2021년	2022.11월	평균증감률(%p)
인구(전체)	계	232,666	228,049	221,647	-2.40
	남자	113,595	111,513	108,294	-2.36
	여자	119,071	116,536	113,353	-2.43
경제활동인구 15~64세	계	162,558	157,332	150,855	-3.67
	남자	81,413	79,067	75,892	-3.45
	여자	81,145	78,265	74,963	-3.88

※ KOSIS 국가통계포털 : 주민등록 인구 현황

【표】 65세 이상 인구 추이

(단위 : 명, %, %p)

구 분		2018년	2019년	2020년	2021년	2022.11월	평균증감률 (2018~2022)
전체 인구		242,956	239,062	232,666	228,049	221,647	-2.27
65세 이상	인 구	44,382	46,642	48,920	50,401	51,961	4.02
	비 중	18.27	19.51	21.03	22.10	23.44	-

※ KOSIS 국가통계포털 : 주민등록 인구 현황

【표】 성별, 연령별 주민등록인구 추이

(단위 : 명, %, %p)

연령/연도	성별	2018년	2019년	2020년	2021년	2022.11월	평균증감률 (‘18~’22)	비중 (‘22.11)
합 계	계	242,956	239,062	232,666	228,049	221,647	-2.27	100
	남자	119,261	117,070	113,595	111,513	108,294	-2.38	48.86
	여자	123,695	121,992	119,071	116,536	113,353	-2.16	51.14
14세 이하	계	23,415	22,385	21,188	20,316	18,831	-5.30	8.50
	남자	12,149	11,649	10,937	10,440	9,661	-5.57	4.36
	여자	11,266	10,736	10,251	9,876	9,170	-5.02	4.14
15 ~ 29세	계	46,914	45,082	42,864	41,007	39,044	-4.49	17.62
	남자	25,140	24,107	22,777	21,932	20,858	-4.56	9.41
	여자	21,774	20,975	20,087	19,075	18,186	-4.40	8.20
30 ~ 39세	계	28,767	27,165	25,228	24,174	22,935	-5.51	10.35
	남자	14,863	14,006	13,129	12,685	12,127	-4.96	5.47
	여자	13,904	13,159	12,099	11,489	10,808	-6.10	4.88
40 ~ 49세	계	34,760	33,472	32,184	31,261	29,866	-3.72	13.47
	남자	17,186	16,630	16,018	15,550	14,935	-3.45	6.74
	여자	17,574	16,842	16,166	15,711	14,931	-3.99	6.74
50 ~ 59세	계	43,782	42,559	40,618	39,018	37,361	-3.89	16.86
	남자	20,728	20,116	19,265	18,643	17,884	-3.62	8.07
	여자	23,054	22,443	21,353	20,375	19,477	-4.13	8.79
60세 이상	계	65,318	68,399	70,584	72,273	73,610	3.03	33.21
	남자	29,195	30,562	31,469	32,263	32,829	2.98	14.81
	여자	36,123	37,837	39,115	40,010	40,781	3.08	18.40

※ KOSIS 국가통계포털 : 주민등록 인구 현황

1) 종사자 규모별 사업체 현황

■ 종사자 4인 미만 사업체 수가 전체의 88.4% 차지

- 금정구의 전체 사업체수는 2017년 기준 18,008개이며 2020년 기준 26,863개로 2018년 대비 49.17% 증가하였음.

[※ 증가사유 : 2020년 기준부터 조사대상 사업체를 행정자료 등록기준으로 일원화하고 이에 따라 그동안 현장에서 파악할 수 없었던 사업체(예가구내 사업체)도 조사대상에 포함하였음] 종사자 수는 2017년 기준 93,150명에서 2020년 기준 100,717명으로 8.1% 증가하였음.

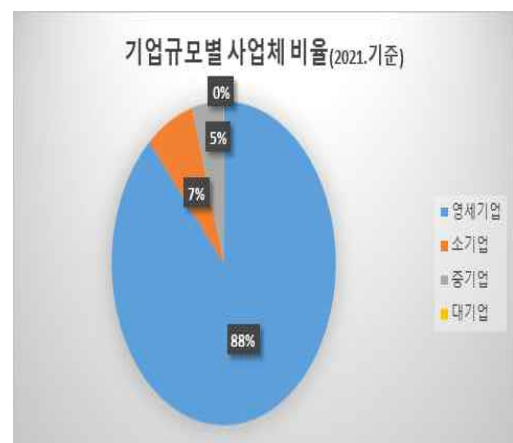

- 2020년 기준, 4인 미만 사업체수는 23,760개소로 금정구 내 사업체의 88.4% 차지함.

【표】 기업규모별 사업체수 및 종사자수

(단위 : 개)

구 분		영세기업 (1~4)	소기업 (5~9)	중기업 (10~299)	대기업 (300이상)	합계
2018년 (2017.기준)	사업체수	14,934	1,810	1,246	18	18,008
	종사자수	26,800	11,540	40,619	14,191	93,150
2019년 (2018.기준)	사업체수	14,970	1,871	1,248	15	18,104
	종사자수	26,582	11,948	40,654	12,705	91,889
2020년 (2019.기준)	사업체수	14,734	2,059	1,215	17	18,025
	종사자수	26,493	13,024	40,992	14,917	95,426
2021년 (2020.기준)	사업체수	23,760	1,875	1,213	15	26,863
	종사자수	34,463	11,982	40,663	13,609	100,717

※ 사업체조사(2020.12월 기준), 부산광역시 사업체조사>산업중분류, 종사자규모 및 구·군별 사업체수, 종사자수

2) 산업별 사업체 및 종사자 현황

- 금정의 사업체는 총 26,863개로 도소매업, 운수창고업 순
- 종사자는 총 100,717명으로 건설업, 도소매업 순

- 2020년 기준 금정구 내 산업별 사업체 수는 총 26,863개이며 도매 및 소매업, 운수 및 창고업, 숙박 및 음식점업, 협회및단체 수리 및 기타개인서비스업, 제조업 순으로 나타남.
- 금정구 내 산업별 종사자수를 살펴보면 총 100,717명이며, 건설업, 도매 및 소매업, 보건 및 사회복지서비스업, 운수업, 교육 서비스업 순으로 나타남.

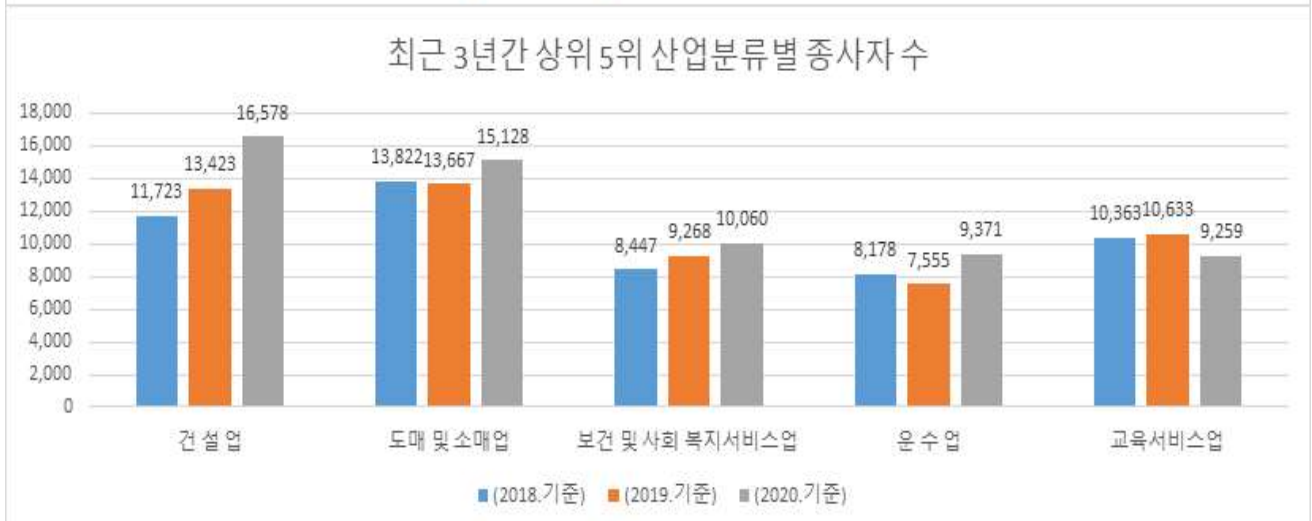
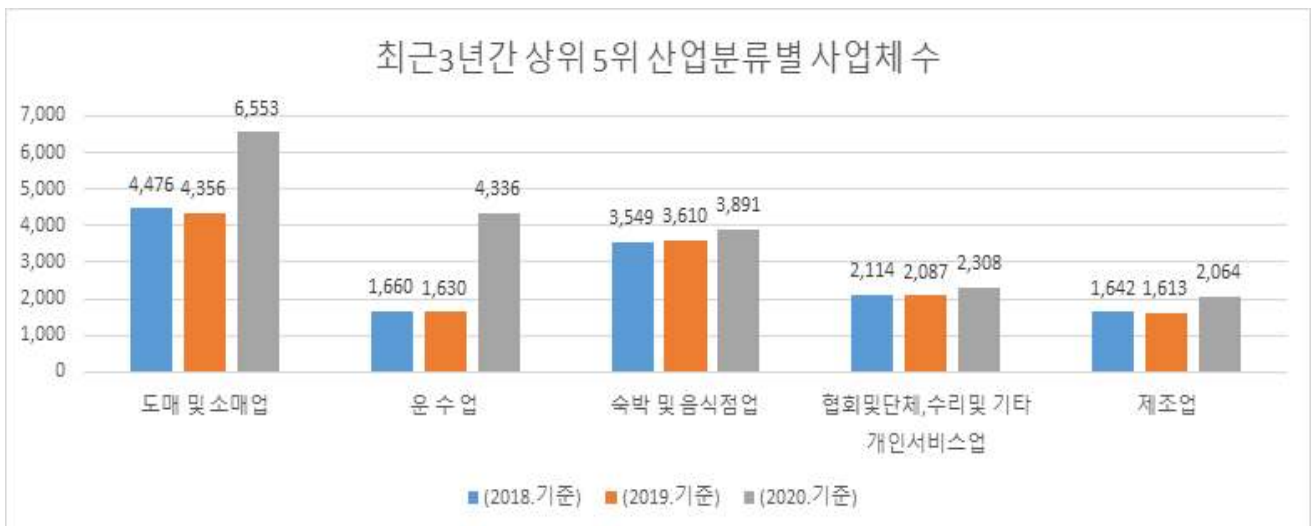
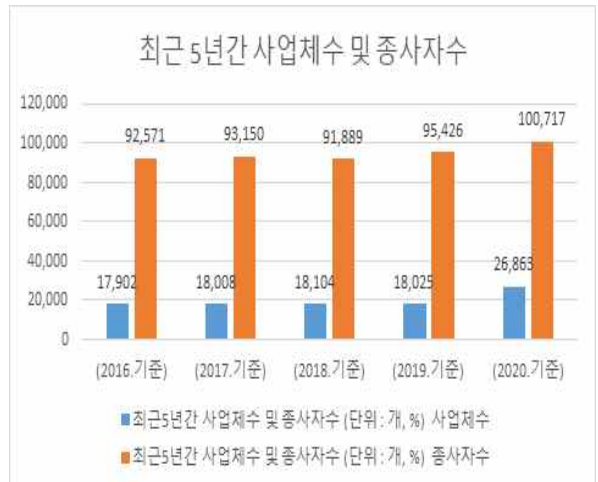

【표】 산업분류별 사업체수 및 종사자수

(단위 : 개, 명)

연도별 산업분류별	2017년 조사 (2016.기준)		2018년 조사 (2017.기준)		2019년 조사 (2018.기준)		2020년 조사 (2019.기준)		2021년 조사 (2020.기준)	
	사업체	종사자	사업체	종사자	사업체	종사자	사업체	종사자	사업체	종사자
계	17,902	92,571	18,008	93,150	18,104	91,889	18,025	95,426	26,863	100,717
농업, 임업 및 어업	1	10	3	16	3	3	3	10	10	45
광업	0	0	0	0	0	0	0	0	-	-
제조업	1,682	10,847	1,682	10,506	1,642	9,850	1,613	9,562	2,064	9,173
전기, 가스, 증기 및 공기조절공급업	2	16	0	0	0	0	0	0	13	17
수도, 하수및폐기물처리, 원료재생업	22	301	21	334	23	342	27	368	42	405
건설업	701	11,868	698	12,290	711	11,723	704	13,423	2,041	16,578
도매 및 소매업	4,561	13,827	4,521	13,799	4,476	13,822	4,356	13,667	6,553	15,128
운수업	1,665	8,833	1,647	8,339	1,660	8,178	1,630	7,555	4,336	9,371
숙박 및 음식점업	3,478	9,522	3,502	9,534	3,549	9,676	3,610	10,120	3,891	8,776
정보통신업	89	803	80	812	96	806	103	764	245	995
금융 및 보험업	110	996	108	991	103	1,019	101	1,010	133	1,011
부동산업	760	2,172	757	1,844	763	1,757	780	1,898	1,256	2,511
전문과학 및 기술서비스업	464	2,877	463	2,974	485	3,090	500	3,566	854	4,226
사업시설관리,사업지원 및 임대서비스업	189	2,615	251	3,579	254	3,735	271	4,373	613	3,629
공공행정, 국방 및 사회보장행정	45	2,102	45	2,301	45	2,333	44	2,305	43	2,979
교육서비스업	915	11,394	921	10,874	940	10,363	961	10,633	1,119	9,259
보건 및 사회 복지서비스업	563	7,203	611	8,308	618	8,447	612	9,268	661	10,060
예술, 스포츠 및 여가관련 서비스업	582	2,059	628	2,237	622	2,266	623	2,348	681	2,046
협회및단체, 수리및 기타개인서비스업	2,073	5,126	2,070	4,412	2,114	4,479	2,087	4,556	2,308	4,508

※ 사업체조사(2020.12월 기준), 부산광역시 사업체조사>산업중분류, 종사자규모 및 구·군별 사업체수, 종사자수

1) 구인배율로 살펴본 일자리 미스매치

- 구직자 1인당 일자리 0.05개 존재
- 구인·구직간의 미스매치(구인-구직)가 큰 직종은 경영·행정·사무직 가장 많고(21,208개) 군인직이 적어(55개)

- 금정구 구인배율은 2021년 기준 0.05로 부산시 전체 평균 수준보다 낮은 편이며, 구직자 1인당 일자리가 0.05개 존재한다는 것으로 일자리가 부족함을 의미

【표】 유효구인인원, 유효구직자수, 유효구인배율 추이

(단위: 명, %)

지 역	유효구인인원					유효구직자수					유효구인배율				
	'17년	'18년	'19년	'20년	'21년	'17년	'18년	'19년	'20년	'21년	'17년	'18년	'19년	'20년	'21년
부산시	158,829	114,854	108,092	75,484	115,300	1,368,498	1,181,440	1,165,455	1,236,310	1,548,162	0.12	0.10	0.09	0.06	0.07
금정구	9,249	6,376	5,378	3,995	5,289	96,339	81,078	78,038	77,855	104,143	0.10	0.08	0.07	0.05	0.05

※ 한국고용정보원 EIS 고용행정통계

- 유효구인인원 : 매월말일기준 유효한 상태에 있는 구인인원
- 유효구직건수 : 매월말일기준 유효한 상태에 있는 구직건수
- 유효구인배율 : 구인인원을 구직건수로 나눈 값으로 구직자 1인당 일자리 수를 뜻함

- 2021년 기준으로 구인배율이 높은 직종은 건설·채굴연구개발직(0.32), 건설·채굴직(0.18), 정보통신 관련직(0.14), 제조 단순직(0.11), 사회복지·종교직(0.10), 화학·환경 설치 관련직(0.10) 등이며,
- 구인·구직간의 미스매치(구인-구직)가 큰 직종은 경영·행정·사무직(21,208명), 음식서비스직(7,619명), 돌봄서비스직(간병·육아)(6,666명), 보건의료직(5,119명) 순으로 이들 직종에서의 적극적인 고용서비스를 통하여 미스매치를 줄여나가야 함.

【표】 직종별 구인·구직 현황

(단위: 명, %)

직 종 별	유효구인인원	유효구직자수	구인-구직	구인배율
계	5,289	104,143	-98,854	0.05
관리직	78	2,977	-2,899	0.03
경영·행정·사무직	621	21,829	-21,208	0.03
금융·보험직	2	1,221	-1,219	0.00
인문·사회과학 연구직	4	79	-75	0.05
자연·생명과학 연구직	0	171	-171	0.00
정보통신 연구개발직 및 공학기술직	114	2,383	-2,269	0.05
건설채굴 연구개발직 및 공학기술직	486	1,515	-1,029	0.32
제조 연구개발직 및 공학기술직	182	4,435	-4,253	0.04
교육직	138	2,269	-2,131	0.06
법률직	4	246	-242	0.02
사회복지·종교직	417	4,278	-3,861	0.10
경찰·소방·교도직	0	274	-274	0.00
군인	0	55	-55	0.00
보건·의료직	141	5,260	-5,119	0.03
예술·디자인·방송직	118	3,939	-3,821	0.03
스포츠·레크레이션직	29	401	-372	0.07
미용·예식 서비스직	19	1,594	-1,575	0.01
여행·숙박·오락직	0	843	-843	0.00
음식서비스직	173	7,792	-7,619	0.02
경호·경비직	125	3,056	-2,931	0.04
돌봄서비스직(간병·육아)	432	7,098	-6,666	0.06
청소 관련직	81	5,042	-4,961	0.02
영업·판매직	247	4,563	-4,316	0.05
운전·운송직	259	4,634	-4,375	0.06
건설·채굴직	680	3,764	-3,084	0.18
기계설치 관련직	205	3,219	-3,014	0.06
금속·재료설치 관련직	47	1,026	-979	0.05
전기·전자 관련직	136	3,015	-2,879	0.05
정보통신 관련직	41	283	-242	0.14
화학·환경설치 관련직	45	462	-417	0.10
섬유·의복 관련직	71	1,128	-1,057	0.06
식품가공 관련직	66	1,074	-1,008	0.06
인쇄·목재·공예 관련직	28	630	-602	0.04
제조 단순직	293	2,753	-2,460	0.11

※ 한국고용정보원 EIS 고용행정통계(2021년 기준)

2) 취업률 및 고용보험 피보험자 수 현황

■ 피보험자수는 44,831명이고 부산 5.99% 차지

- 금정구의 취업률은 2020년 29.54%에서 2021년 27.23%로 2.31%p 하락 하였으며, 남성의 취업률은 1.85%p, 여성의 취업률은 2.83%p 감소하였음. 코로나19의 여파로 구직건수가 대폭 증가한 반면, 취업건수는 소폭 증가하면서 취업률은 전년도에 이어 하락세로 나타나고 있음.

- 금정구 2021년 피보험자수는 44,831명으로 부산의 5.99%를 차지하고 있으며 2017년부터 2021년까지 평균증감율 1.76% 증가하였음.
고용보험 피보험자수는 매년 증가하고 있어 일자리의 질적 향상이 계속 진행되고 있음을 의미함.

【표】 취업률 현황

(단위: 명, %)

구 분		2020년			2021년			증감(률) (‘20년 대비 ‘21년 기준)		
		구직건수	취업건수	취업률	구직건수	취업건수	취업률	구직건수	취업건수	취업률
부산광역시		369,654	124,217	33.60	436,533	140,641	32.22	18.09%	13.22%	-1.38
금정구		24,922	7,362	29.54	29,589	8,056	27.23	18.73%	9.43%	-2.31
성별	남	11,833	3,264	27.58	13,538	3,484	25.73	14.41%	6.74%	-1.85
	여	13,089	4,098	31.31	16,051	4,572	28.48	22.63%	11.57%	-2.83

※ 한국고용정보원 EIS 고용행정통계

- 구직건수: 워크넷 온라인 구직신청 건수와 취업지원기관에서 오프라인으로 등록한 구직신청 건수 모두 포함
- 취업건수: 워크넷에서 본인이 구직신청한 건을 취업으로 마감하거나 취업지원기관에서 오프라인으로 취업처리한 경우
- 취 업 률: 취업건수/신규구직건수×100

【표】 고용보험 피보험자 수 현황

(단위: 명, %, %p)

구 분		2017년 12월	2018년 12월	2019년 12월	2020년 12월	2021년 12월	평균증감률 (‘18년 대비 ‘21년 기준)
부산시	고용보험 피보험자 수	691,113	707,694	725,437	730,809	748,358	2.01
	구 성 비	100	100	100	100	100	-
금정구	고용보험 피보험자 수	41,807	43,307	44,230	44,443	44,831	1.76
	구 성 비	6.05	6.12	6.10	6.08	5.99	-

※ 한국고용정보원 EIS 고용행정통계(고용보험피보험자 수)

【표】 최근 5년간 고용동향

(단위 : 천명, %, %p)

구 분		‘17년	‘18년	‘19년	‘20년	‘21년	평균증감(률) (‘18년 대비 ‘21년 기준)
인구		244.5	243	239	232.7	228	-2.27
경제활동인구						114	
	취업자					109.7	
	실업자					4.4	
고용률(15~64세)						60.2	
청년고용률(15~29세)						32.6	
여성고용률(15~64세)						53.5	
실업률						3.8	

※ KOSIS 국가통계포털 : 구군 경제활동인구, 구군 고용률

지역별 고용조사(통계청) 개편으로 전체 기초단체(226개) 고용지표 조사발표 자료 ‘21.상반기 이후부터 생성

▣ 금정구 재정자립도, 재정자주도 16개 구군 중 하위 수준

1) 재정여건

- 금정구의 재정자립도는 2022년 기준 부산시 내 구군 평균 20.0%에 비교하여 15.8%, 재정자주도는 구군 평균 36.0%에 비교 29.6%로 16개 구군 중 하위 수준임.
- 2022년도 총예산은 3회 추경 기준으로 6,480억원이고, 일자리예산은 840억으로 전체예산 기준 13% 비율을 차지하고 있음.

2) 행정여건

- 2022. 11. 30.현재 행정기구는 4국 1실 21과, 1개 보건소, 2개 사업소, 16개 동과 의회사무국으로 편성되어 있으며, 정원은 831명임.
- 더 좋은 일자리 창출과 대상별 맞춤형 일자리 지원을 통한 고용안전망 강화, 청년 맞춤형 일자리 정책 반영 등 급변하는 행정환경과 위기상황에 신속히 대응하는 효율적 조직 구성을 위해 2020.1.1.자 일자리경제과 내 청년지원팀을 신설 및 2021.7.1.자 경제환경국 신설, 국 주무과 승격로 승격하였음.

【표 10】 재정 및 행정여건 지표

(단위 : 십억원, %, 명)

구 분	2018년	2019년	2020년	2021년	2022년	평균증감률 (2018~2022)
총 예산	416	493	630	630	648	11.72
재정자립도(%) (세입과목 개편후)	19.3	17.6	16.5	16.0	15.8	-4.88
재정자주도(%) (세입과목 개편후)	33.8	30.3	29.6	30.0	29.6	-3.26
일자리 예산 (비율)	56 (13.4)	79 (16.0)	76 (12.1)	83 (13.2)	84 (13.0)	10.67 -
공무원 정원	779	785	793	823	831	1.63
일자리담당 공무원 수	10	10	12	12	12	-

※ KOSIS 국가통계포털 : e-지방지표 (재정자립도, 재정자주도) / 총 예산은 2019~2021년 간주예산, 2022년 3회 추경 기준

SWOT 분석

		S	강점 (Strength)	W	약점 (Weakness)
		<ul style="list-style-type: none"> • 새로운 도약 다시 활기찬 금정의 구정비전 실천의지 (공약사항) 중점 - 일자리 창출 및 지역 상권 활성화 • 다양한 자연 역사, 관광, 문화자산 보유 • 4개 대학교 소재 청년문화, 지식자원 풍부 • 부산종합버스터미널, 도시철도, 구서IC 등 교통편리 		<ul style="list-style-type: none"> • 타지역으로 지속적인 인구 유출 발생 • 영세, 소규모 사업 위주의 기업 구조 • 청년층 인구 감소추세 및 중년층, 노령인구 가속화 • 구 전체 면적 중 대부분이 GB 및 상수도 보호구역으로 도시 개발용지 확보 어려움 	
O	기회 (Opportunity)	S-O 전략		W-O 전략	
<ul style="list-style-type: none"> • 금샘로 완전개통 추진 • 침례병원 공공병원 전환 추진 • 노포터미널 주변 공공개발 추진 • 4차 산업혁명에 따른 일자리구조의 새로운 변화 		<ul style="list-style-type: none"> • 관내 종교시설과 자연자원 연계한 지역특화 관광콘텐츠 개발 활성화 • 금정 스타트업 밸리 운영 활성화로 혁신창업 및 좋은 일자리 창출 • 침례병원 주변 상권 활성화 		<ul style="list-style-type: none"> • 신중년학습관을 통한 노인 프로그램 운영 및 사회공헌 일자리 확대 • 취약계층 평생일자리 지원 • 일자리 미스매치 해소를 위한 취업지원서비스 강화 	
T	위협 (Threat)	S-T 전략		W-T 전략	
<ul style="list-style-type: none"> • 대내외 경제 여건 악화로 고용 위축 • 금사공단 침체화 및 일자리 미스매치로 제조업 등의 성장 저해 가능성 • 저출산 고령화 지수의 가속화 		<ul style="list-style-type: none"> • 서금사지역 등 도시재생 활성화 • 취업정보 및 직업에 대한 인식 교육 확대 필요 • 청년, 경력단절여성, 신중년 등 취업 취약계층을 위한 교육훈련 및 고용 창출 		<ul style="list-style-type: none"> • 사회적기업, 마을기업, 협동조합 등 지역실정에 맞는 사회적경제 육성을 통해 지역 고용시장 활성화 유도 • 맞춤형 일자리창출사업 및 직업능력 개발훈련 추진을 통한 근로자 능력 향상 • 청년층, 중장년층을 위한 지속가능한 양질의 일자리 발굴 	

Ⅲ. 민선 8기 일자리 목표

비전

역동적 경제! 미래형 일자리!
새로운 도약으로 활기찬 금정!



목표

구민이 만족하는 좋은 일자리 창출



4대 핵심전략

15개 실천과제

전략1

역동적
혁신성장
통일
민간분야
일자리확대

- ① 중소기업 육성 및 경쟁력 강화 **공약**
- ② 지역 소상공인 지원 및 시장 활성화 **공약**
- ③ 서금사지역 등 도시재생 활성화 **공약**
- ④ 지역특화 문화관광 활성화

전략2

청년에
노동평생
지향
일자리
지원

- ⑤ 청년 취업 활성화 및 미래형일자리 육성 **공약**
- ⑥ 신중년 사회공헌 등 일자리 확대 **공약**
- ⑦ 경력이음 여성취업 확대 **공약**
- ⑧ 취약계층 평생일자리 지원
- ⑨ 계층별 맞춤형 프로그램 지원

전략3

상생과
나눔
협력의
일자리
강화

- ⑩ 공공·사회서비스 일자리 확대 **공약**
- ⑪ 사회적경제기업 지원정책 강화 **공약**
- ⑫ 일자리 미스매치 해소 및 고용 지원

전략4

민관의
일자리
확
튼튼한
인프라
충

- ⑬ 지역경제활성화 종합대책본부 운영 **공약**
- ⑭ 일자리 민관 거버넌스 운영
- ⑮ 창업혁신 인프라 확충

1

공통 일자리 목표

(단위 : %, %p, 명)

구 분	'21년	'22년 (예상치)	목표				
			'23년	'24년	'25년	'26년	'22년 대비 증감률
고용률	60.2	60.3	60.4	60.5	60.6	60.7	0.7
청년고용률	32.6	33.2	33.3	33.4	33.5	33.6	1.2
여성고용률	53.5	53.6	53.7	53.8	53.9	54.0	0.7
취업자 수	109,700	109,800	109,910	110,020	110,130	110,240	0.4
상용근로자 수	62,100	62,200	62,262	62,324	62,387	62,449	0.4
고용보험 피보험자수	44,831	45,345	45,390	45,436	45,481	45,527	0.4

* 고용률은 15세~64세 기준으로 작성(단, 청년고용률은 15세~29세)

※ KOSIS 국가통계포털 : 고용률, 취업자 수, 상용직 비중

※ 한국고용정보원 EIS 고용행정통계(고용보험피보험자 수)

2

분야별 목표

〈분야별 일자리 목표〉

일자리 목표	계	2023년	2024년	2025년	2026년
계	45,121	10,876	11,257	11,393	11,595
역동적 혁신성장을 통한 민간분야 일자리 확대	2,953	734	691	737	791
청년에서 노년까지 평생일자리 지원	27,846	6,590	7,011	7,053	7,192
상생과 협력의 나눔일자리 강화	14,186	3,518	3,521	3,569	3,578
민관의 든든한 일자리 인프라 확충	136	34	34	34	34

□ [전략1] 역동적 혁신성장을 통한 민간분야 일자리 확대 : 2,953개

○ 중소기업 육성 및 경쟁력 강화

- 기업활성화 지원 일자리 창출, 기업지원 1:1 멘토링제 운영
- 노사정 화합한마당 행사 지원, 기업사랑 소식지 발간, 중소기업 제품 홍보

○ 지역 소상공인 지원 및 시장 활성화

- 전통시장매니저 지원사업, 물가모니터요원 운영
- 물가안정 캠페인 실시 등 전통시장 활성화 정책 시행

○ 서금사지역 등 도시재생 활성화

- 도시재생 뉴딜사업 등 금사공업지역 도시기반 시설 확충
- 금사학교 운영, 뉴딜사업 마을활동가 지원, 폐공가 정비사업 실시

○ 지역특화 문화관광 활성화

- 종교시설과 자연환경, 주변상권을 활용한 관광명소 조성
- 금정산성축제 개최, 회동호숲속힐링페스티벌 운영, 라라라페스티벌 개최
- 금정관광해설사 운영, 금정문화재단 운영 지원

□ [전략2] 청년에서 노년까지 평생일자리 지원 : 27,846개

○ 청년 취업 활성화 및 미래형일자리 육성

- 지역주도형 청년일자리사업 운영, 구군 맞춤형 일자리창출지원사업 운영
- 특성화고 진로탐색 프로그램 운영, 금정 청년 로컬크리에이터 지원

○ 신중년 사회공헌 등 일자리 확대

- 신중년 북세프 사업, 아트매니저Ⅱ 사업 운영, 방역소독사업 실시
- 도서관 자원봉사활동 매니저 지원사업 운영, 도서관자료실 운영도우미 지원

○ 경력이음 여성취업 확대

- 경력단절여성 직업교육 및 취업 지원, 다함께돌봄센터 운영
- 육아종합지원센터 및 가족센터 운영, 아이돌봄 지원사업 실시

○ 취약계층 평생일자리 지원

- 아동, 청소년, 장애인, 노인, 취업취약계층 대상
- 공공일자리사업(지역공동체, 노인일자리 등), 자활근로사업

○ 계층별 맞춤형 프로그램 지원

- 직업훈련 및 자격취득 등 학습형 일자리프로그램 운영
- 진로교육지원센터 운영, 행복학습센터 운영

□ [전략3] **상생과 협력의 나눔일자리 강화 : 14,186개**

- 공공·사회서비스 일자리 확대
 - 체육, 문화, 교육, 보건, 교통, 환경분야 일자리 확충
- 사회적경제기업 지원정책 강화
 - 사회적기업 일자리창출사업·사업개발비 등 지원, 협동조합 지원
- 일자리 미스매치 해소 및 고용 지원
 - 현장밀착형 취업정보센터, 이동일자리 지원센터, 테마별 기업연계 채용서포터즈 운영 등

□ [전략4] **민관의 든든한 일자리 인프라 확충 : 136개**

- 지역경제활성화 종합대책본부 운영
- 일자리 민관 거버넌스 운영
 - 노사민정협의회, 중소기업발전협의회, 지역일자리지원기관 협업체계 구축 등
- 창업혁신 인프라 확충
 - 창업 콘텐츠 활성화 거점공간 2개소 운영 및 창업활동지원 인프라 강화
 - 지역 창업관련 유관기관(단체)과 네트워크 구축 단계별 맞춤형 프로그램 지원

IV. 전략 및 과제

4대 핵심전략 15개 실천과제

<p>전략1</p> <p>역동적 혁신생장을 통한 민간분야 일자리 확대</p> <ul style="list-style-type: none"> 1. 중소기업 육성 및 경쟁력 강화 공약 2. 지역 소상공인 지원 및 시장 활성화 공약 3. 서금사지역 등 도시재생 활성화 공약 4. 지역특화 문화관광 활성화 	<p>전략2</p> <p>청년에서 노년까지 평생일자리 지원</p> <ul style="list-style-type: none"> 5. 청년 취업 활성화 및 미래형일자리 육성 공약 6. 신중년 사회공헌 등 일자리 확대 공약 7. 경력이음 여성취업 확대 공약 8. 취약계층 평생일자리 지원 9. 계층별 맞춤형 프로그램 지원
<p>전략3</p> <p>상생과 협력의 나눔일자리 강화</p> <ul style="list-style-type: none"> 10. 공공·사회서비스 일자리 확대 공약 11. 사회적경제기업 지원정책 강화 공약 12. 일자리 미스매치 해소 및 고용지원 	<p>전략4</p> <p>민관의 든든한 일자리 인프라 확충</p> <ul style="list-style-type: none"> 13. 지역경제활성화 종합대책본부 운영 공약 14. 일자리 민관 거버넌스 운영 15. 창업혁신 인프라 확충

전략 ①	역동적 혁신성장을 통한 민간분야 일자리 확대
과제1	중소기업 육성 및 경쟁력 강화

□ 금사공업지역 활성화 지원 민간일자리 창출

○ 목적 및 배경

- ▷ 금사공단 기업 활성화 지원을 위한 기업후견인제 운영, 공장등록 등 기업 관련 업무를 적극 지원함으로써 민간 일자리 창출

○ 사업내용

- ▷ 금사공업지역 활력 제고를 위한 중소기업 특별지원지역 신청 : 2023. 1월 중 선정 여부 발표

<중소기업 특별지원지역 신청>

- ◆ 대 상 지 : 금사동 7-1번지 일원 금사공업지역(814,000㎡)
- ◆ 현 황 : 노후 산업시설 밀집지역으로 90년 이후 인구유출 및 지역경제 침체 - 사업체 1,043개소(등록공장 249개소)
- ◆ 밀집지역 구분 : 중소기업 밀집지역으로 신청

- ▷ 금사공업지역 행정지원으로 공단 활성화 및 공장등록에 따른 고용 창출
- ▷ 공장등록 접수 지원 및 종사자 현황 파악, 중소기업 제품 판로개척 및 홍보
- ▷ 기업지원 1:1 멘토링제 운영 및 기업사랑 월간 소식지 제작 배부
- ▷ 중소기업발전협의회 운영 지원 및 노사정 화합 한마당 개최 지원 등
- ▷ 기업사랑 월간 소식지 ‘기업사랑 금정소식’ 제작 배부

○ 기대효과

- ▷ 금사공단 등 기업 활성화를 위해 지원 시책 추진 등 기업하기 좋은 환경조성으로 신뢰감 구축
- ▷ 기업과의 소통창구 마련으로 경영 지원 및 지역 일자리 창출

○ 연차별 추진계획

(단위 : 명·건·개 / 천원)

구 분		계	2023년	2024년	2025년	2026년
일자리창출 성과목표		228	57	57	57	57
사업비	계	20,000	5,000	5,000	5,000	5,000
	국 비					
	지방비	시비				
		구비	20,000	5,000	5,000	5,000
	민자(기타)					

전략 ① 역동적 혁신성장을 통한 민간분야 일자리 확대

과제2 지역 소상공인 지원 및 시장 활성화

□ 물가안정 및 지속가능한 상권활성화 정책 시행

○ 목적 및 배경

- ▷ 소비자 물가상승률이 5%를 넘는 고물가 상황에서 서민경제 안정을 위한 지자체 차원의 적극적인 물가안정 및 지역경제 활성화를 위한 노력 필요

○ 사업내용

- ▷ 2022년 지방물가 안정관리 평가 우수기관 선정(행정안전부 주관)
 - ☞ 착한가격업소 지원, 물가안정을 위한 시책, 소상공인지원을 위한 기관장의 노력을 인정받아 선정 → 특별교부세 7,000만원 확보
 - ☞ 물가안정관리 및 공약사항 등 지역경제활성화를 위한 사업 추진 예정
- ▷ 전통시장 ‘시장매니저’ 지원사업 실시
 - ☞ 매출증대 콘텐츠·시설개선사업 발굴, SNS 홍보 등으로 변화된 유통·소비환경에 대응하여 전통시장 활성화에 기여
- ▷ 명절·성수기 물가안정 특별대책반 운영 및 물가모니터요원 운영
- ▷ 전통시장 환경개선
- ▷ 착한가격업소 지원
- ▷ 특산물 직거래장터 운영 및 사회적경제 금정마켓 개최

○ 기대효과

- ▷ 지역의 안정적인 물가관리와 함께 소상공인들의 매출증대 기회 마련

○ 연차별 추진계획

(단위 : 명·건·개 / 천원)

구 분		계	2023년	2024년	2025년	2026년
일자리창출 성과목표		33	7	10	6	10
사업비	계	180,514	102,262	29,428	18,313	30,511
	국 비	70,000	70,000			
	지방비	시비	9,000	9,000		
		구비	101,514	23,262	18,313	30,511
	민자(기타)					

전략 ①	역동적 혁신성장을 통한 민간분야 일자리 확대
과제3	서금사지역 등 도시재생 활성화
<div> <div>□ 금사 도시재생 어울림센터 조성</div> <div> <div>○ 목적 및 배경</div> <div> ▷ 금사공업지역의 쇠퇴와 함께 낙후된 배후주거지역에 대한 생활환경 개선 및 공동체 활성화 추진 ※ 2018년도 도시재생 뉴딜사업 선정 ‘청춘과 정든마을, 부산 금사!’ </div> </div> <div> <div>○ 사업내용</div> <div> ▷ 사업기간 : 2023년 ▷ 주거·문화·복지·행정을 아우르는 복합커뮤니티시설 조성 ☞ 행정복지센터(1층), 커뮤니티센터(1~2층), 주차장(지하1~2층 / 80면), 행복주택(지상 2~7층 / 42호) 등 </div> </div> <div> <div>○ 기대효과</div> <div> ▷ 주거환경 개선 및 공동체 활성화를 통한 도시 활력 증진 ▷ 도시재생 핵심 거점 공간 조성을 통한 다양한 서비스 제공으로 주민 삶의 질 향상 </div> </div> </div>	
<div> <div>□ 주민역량강화프로그램(금사학교 등) 운영</div> <div> <div>○ 목적 및 배경</div> <div> ▷ 다양한 주민 역량강화 프로그램으로 주민의 직업훈련을 통해 취업을 위한 기초 역량을 배양하고, 마을내에서 교육 커뮤니티를 형성 </div> </div> <div> <div>○ 사업내용</div> <div> ▷ 사업기간 : 2023년 ▷ 사업대상 : 금사회동동 주민(중장년, 고령층) ▷ 사업내용 : 고령화 시대에 맞춘 주민주도의 마을 내 취약계층 돌봄을 위한 역량강화 프로그램 운영 </div> </div> <div> <div>○ 기대효과</div> <div> ▷ 직업훈련에 관련된 다양한 프로그램을 통한 취업 기초능력 배양 </div> </div> </div>	

□ 뉴딜사업 마을활동가 지원

○ 사업내용

- ▷ 사업기간 : 2023년
- ▷ 사업대상 : 일반시민
- ▷ 사업내용
 - 주민역량강화 프로그램 등 교육 프로그램 운영
 - 각종 도시재생사업에 대한 주민 홍보 및 모니터링·기록화

○ 기대효과

- ▷ 도시재생 뉴딜사업의 전문성 확보 및 원활한 사업추진 지원
- ▷ 주민 홍보 강화 및 주민과의 소통 활성화로 지역주민 요구에 부합하는 도시재생 뉴딜사업 시행

□ 폐공간 정비사업 실시

○ 목적 및 배경

- ▷ 빈집의 철거 또는 리모델링을 통한 도심 환경 및 미관 문제 개선

○ 사업내용

- ▷ 사업기간 : 2023년 ~ 2026년
- ▷ 사업대상 : 금정구 관내 폐공간
- ▷ 사업내용
 - 폐가철거사업 : 빈집 철거 후 3년 이상 공공용지(주차장 등) 활용 (1개동, 12백만원 지원)
 - 햇살동지사업 : 빈집 리모델링 후 취약계층 등에게 임대하여 주거문제 해결 및 지역 활성화에 기여 (1개소, 18백만원 지원)

○ 기대효과

- ▷ 빈집 철거 및 리모델링 사업을 통한 정주 환경 개선

□ 연차별 추진계획

(단위 : 명·건·개 / 천원)

구 분		계	2023년	2024년	2025년	2026년
일자리창출 성과목표		100	88	4	4	4
사업비	계	8,135,218	7,955,218	60,000	60,000	60,000
	국 비	40,000	40,000	60,000	60,000	60,000
	지방비	시비	264,800	84,800		
		구비	3,505,418	3,505,418		
	민자(기타)	4,325,000	4,325,000			

전략 ① 역동적 혁신성장을 통한 민간분야 일자리 확대

과제4 지역특화 문화관광 활성화

□ 금정산성 축제 운영

○ 목적 및 배경

- ▷ 지역과 구민 중심의 축제 현장 조성을 통한 보편적 문화향유 환경 조성
- ▷ 금정 대표 관광자원을 활용한 축제를 통해 관광객 유치 및 지역 상권 활성화

○ 사업내용

- ▷ 사업기간 : 2023 ~ 2026 (매년 개최)
- ▷ 수행기관 : 금정구(문화관광과), 금정문화재단(위탁 운영)
- ▷ 사업대상 : 구민 누구나
- ▷ 사업내용
 - 구민 참여 확대를 통한 구민이 만드는 축제 기획 : 주민기획, 파일럿프로그램 도입
 - 지역적 특성을 활용한 지역개발형 축제로서의 특화 프로그램 운영
 - 다양한 분야의 문화예술 주체 참여를 통한 문화예술분야 활성화

※ 2022년 금정산성 축제 개최 개요

- 기간 : 2022. 10. 29.(토) ~ 10. 30.(일) (2일간)
- 장소 : 금정산성광장 일원
- 내용 : 개막식, 공연, 전시·체험프로그램, 먹거리 등
- 총 방문객 수 : 14,229명
 - ☞ 성별 : 남 39.9%, 여 60.1%
 - ☞ 거주지 : 금정구민 53.1%, 부산 타구군 42.0%, 타시도 4.9%
- 방문객 소비지출 : 방문객 1인당 소비지출액 45,396원
 - ☞ 2019년(12,658원) 대비 32,738원 증가

○ 기대효과

- ▷ 금정산성, 범어사 등 관내 관광자원 홍보를 통한 관광객 유치로 지역경제 활성화
- ▷ 지역문화축제의 브랜드화를 통한 우리구 전통문화의 우수성 홍보

○ 연차별 추진계획

(단위 : 명·건·개 / 천원)

구 분		계	2023년	2024년	2025년	2026년
일자리창출 성과목표		4	1	1	1	1
사업비	계	1,600,000	400,000	400,000	400,000	400,000
	국 비					
	지방비					
	시비					
	구비	1,600,000	400,000	400,000	400,000	400,000
민자(기타)						

전략 ① 역동적 혁신성장을 통한 민간분야 일자리 확대

과제4 지역특화 문화관광 활성화

□ 라라라 페스티벌 개최

○ 목적 및 배경

- ▷ 금정만의 특색있는 먹거리 문화 인프라 구축을 위한 페스티벌 개최
- ▷ 금정의 도시 브랜드 가치 향상 및 지역경제 활성화로 지역 일자리 창출 기여

○ 사업내용

- ▷ 사업기간 : 2023 ~ 2026 (매년 개최)
- ▷ 수행기관 : 금정구(환경위생과)
- ▷ 사업대상 : 금정구 커피·빵·디저트 제조·판매업체 등 40여 개소 및 축제 방문객
- ▷ 사업내용
 - 금정 커피·빵·문화의 맛 즐기기, 금정 명품 맛 브랜드 홍보관 운영
 - 공연행사, 전시·체험 프로그램, 아트마켓 및 온라인 콘텐츠 운영 등

※ 2022년 라라라 페스티벌 개최 개요

- 슬 로 건 : 달콤한 빵을 먹어라 향긋한 커피를 마셔라 즐거운 문화를 즐겨라!
- 일 정 : 2022. 10. 21.(금) ~ 10. 23.(일), 3일간
 - ※ 온라인 콘텐츠 운영 : 10/14 ~ 10/28(15일간)
- 장 소 : 부산대 지하철역 아래 문화행사장 일원
- 규 모 : 금정구 커피·빵 제조업체 및 공방 등 44개 업체

모집계획	신청결과	선정결과	최종참여업소(신규)	비 고
40여개	49	47	44(23)	3개소 참여 포기

- 총 방문인원 : 100,198명

○ 기대효과

- ▷ 지역 경제 활성화 및 관련 산업 일자리 인프라 구축 기여

○ 연차별 추진계획

(단위 : 명·건·개 / 천원)

구 분		계	2023년	2024년	2025년	2026년
일자리창출 성과목표		4	1	1	1	1
사업비	계	140,000	35,000	35,000	35,000	35,000
	국 비					
	지방비					
	구비	140,000	35,000	35,000	35,000	35,000
민자(기타)						

전략 ① 역동적 혁신성장을 통한 민간분야 일자리 확대

과제4 지역특화 문화관광 활성화

□ 회동호 숲속힐링페스티벌 운영

○ 목적 및 배경

- ▷ 우수한 지역 관광자원을 활용한 문화예술 축제 프로그램 개발 운영

○ 사업내용

- ▷ 사업기간 : 2023 ~ 2026
- ▷ 수행기관 : 금정구(문화관광과)
- ▷ 사업대상 : 구민 누구나
- ▷ 사업내용
 - 지역 관광자원인 회동호 일원 문화예술 프로그램 운영
 - 문화공연(숲속 음악회, 전통음악공연), 걷기 대회(둘레길 걷기), 체험부스 운영

○ 기대효과

- ▷ 우리 구 우수 자원을 적극 홍보함과 동시에 지역경제 활성화 도모

□ 오륜대 신선학교 운영

○ 목적 및 배경

- ▷ 회동호 신선설화와 자연경관을 결합한 테마 관광 프로그램 운영으로 지역 관광 활성화

○ 사업내용

- ▷ 사업기간 : 2023 ~ 2026
- ▷ 수행기관 : 금정구(문화관광과), 여성기업(주)아이엠아이)
- ▷ 사업대상 : 구민 누구나
- ▷ 사업내용 : 오륜대 신선학교 운영
 - 신선학교 : 오륜대 수몰지 역사, 삼강오륜 마당극, 황토길 맨발걷기 체험 등
 - 신선놀음 : 해먹, 캠핑의자 활용 휴식, 신선복장체험, 신선과 함께 차 한잔

○ 기대효과

- ▷ 지역의 대표 관광명소를 홍보 및 관광 사업 활성화

□ 연차별 추진계획

(단위 : 명·건·개 / 천원)

구 분		계	2023년	2024년	2025년	2026년
일자리창출 성과목표		24	6	6	6	6
사업비	계	440,000	110,000	110,000	110,000	110,000
	국 비					
	지방비					
	시비					
	구비	440,000	110,000	110,000	110,000	110,000
민자(기타)						

전략 ① 역동적 혁신성장을 통한 민간분야 일자리 확대

과제4 지역특화 문화관광 활성화

□ 금정문화재단 운영을 통한 문화예술 일자리 창출

○ 목적 및 배경

- ▷ 지역의 문화예술 진흥과 문화복지 증진을 위한 지역문화자원의 융합과 효율적인 협력체계 구축

○ 사업내용

- ▷ 문화예술의 창작·네트워크 지원

※ 금정예술대학

- 사업대상 : 관내 문화예술교육 주체(일반)
- 사업내용 : 문화예술 기획자 및 예술단체 레지던스, 주민 연계 문화 활동 기획 및 수행

※ 아르코공연연습센터@금정 운영

- 사업대상 : 지역예술인(단체)
- 사업내용 : 지역예술인 중심 최적의 연습공간 제공 및 예술인 네트워크 활성화

※ 예술가 창작 레지던스 제공

- 사업대상 : 관내 청년문화예술 기획자(단체) 및 예술단체
- 사업내용 : 문화예술 기획자 및 예술단체 레지던스, 주민 연계 문화 활동 기획 및 수행

- ▷ 문화예술단체 운영 및 활동 지원

※ 상설 문화공연 <멋부림> 금정버스킹

- 사업대상 : 지역 문화예술인(단체), 생활예술인(단체) 등
- 사업내용 : 온천천을 중심으로 지역청년 예술인(단체) 중심의 버스킹 공연

- ▷ 국내·외 문화예술 교류 및 협력사업

※ 부산국제공연예술제(B.P.A.F) 지원

- 사업대상 : 지역예술인(단체)
- 사업내용 : 국내·외 우수 공연 프로그램 유치 및 해외 교류 프로그램 운영

- ▷ 주민의 문화향유 기회 확산을 위한 생활문화 활성화 사업

※ 금정산성축제 운영

- 사업대상 : 국내 거주 예술가 및 단체
- 사업내용 : 주제공연을 포함한 공연 및 전시 등 예술 프로그램

※ 세대별 문화향유 지원 <패밀리 콘서트 in 금정>

- 사업기간 : 2023. 5월~7월 <총 3회>
- 사업내용 : 다양한 세대가 즐길 수 있는 세 가지 콘텐츠의 공연 프로그램 개최

※ 찾아가는 문화활동 <아트·딜리버리>

- 사업대상 : 관내 문화소외·단절계층
- 사업내용 : 문화소외지역, 문화 취약계층을 중심으로 찾아가는 문화 활동 운영

▷ 청년문화 활성화 지원 및 협력사업

※ 청소년·청년 예술인 육성지원(금정 드림하이 페스타)

○ 사업내용

- ▷ 랩, 그룹사운드, 댄스 분야의 청소년·청년 경연 프로그램 운영
- ▷ 엔터테인먼트 협력 프로그램 운영 및 우수 청소년 활동 기회 제공

▷ 문화예술인재 발굴 및 육성

※ 신중년 경력형 일자리사업 아트매니저Ⅱ

○ 사업대상 : 문화예술 분야 3년 이상 경력이 있는 만 50세~만 65세 미만 중장년

○ 사업내용

- ▷ 신중년 문화예술기획 전문인력 활용 문화시설 활성화 도모
- ▷ 후배 문화예술가와 신중년 예술가들의 만남을 통한 노하우 전수

▷ 문화시설 운영·관리

※ 서동예술창작공간, 석골문화예술촌

금정예술공연지원센터, 아르코공연연습센터@금정

○ 기대효과

- ▷ 금정구민의 문화 접근성 강화 및 지역 예술가간 연결망 구축
- ▷ 구민 중심 문화활동을 통한 따뜻한 문화복지 실현

○ 연차별 추진계획

(단위 : 명·건·개 / 천원)

구 분		계	2023년	2024년	2025년	2026년
일자리창출 성과목표		2,392	523	573	623	673
사업비	계	6,580,925	1,546,706	1,606,981	1,677,864	1,749,374
	국 비	179,716	64,429	38,429	38,429	38,429
	지방비	시비	320,000	80,000	80,000	80,000
		구비	3,053,716	676,429	792,429	842,429
	민자(기타)	3,027,493	725,848	743,123	767,006	788,516

전략 ② 청년에서 노년까지 평생일자리 지원

과제1 청년 취업 활성화 및 미래형일자리 지원

□ 지역주도형 청년일자리 사업 지원

○ 목적 및 배경

- ▷ 전통사업의 쇠퇴와 기반 시설 노후화로 인한 지역의 고령화와 지역청년 이탈로 인한 새로운 성장동력 필요
- ▷ 청년 적합형 지역일 자리를 발굴 제공하여 지속가능한 경제활동 지원 및 우수인재 지역 정착 유도 「행정안전부 공모사업 선정」

○ 사업내용

① 디지털마케팅 인재양성 프로젝트 데!데!데!

※ [DM!DM!DM! : Digital Marketer! Direct Matching! Dosen't Matter!]

- ▷ 사업기간 : 2022. 3. ~ 2025. 2.
- ▷ 수행기관 : (사)부산경영자총협회
- ▷ 사업대상 : 금정구 거주 미취업 청년 14명
- ▷ 사업내용 : 사업 참여자 인건비·역량강화·정착 등 지원

② 미래신산업 구조 변화 대응 금정구 청년일자리 지원사업

- ▷ 사업기간 : 2023. 3. ~ 2026. 2.
- ▷ 수행기관 : (사)부산경영자총협회
- ▷ 사업대상 : 금정구 거주 미취업 청년 5명
- ▷ 사업내용 : 사업 참여자 인건비·역량강화·정착 등 지원

○ 기대효과

- ▷ 우수한 인재 공급을 통한 지역 기업 경쟁력 강화를 통한 성장 기대
- ▷ 청년의 지역 정착과 타 지역 청년의 유입으로 지역 경제 활성화

○ 연차별 추진계획

(단위 : 명·건·개 / 천원)

구 분		계	2023년	2024년	2025년	2026년
일자리창출 성과목표		43	19	19	5	
사업비	계	823,260	495,860	277,400	50,000	
	국 비	407,750	245,250	137,500	25,000	
	지방비	시비	0	0	0	
		구비	304,310	115,900	25,000	
	민자(기타)	111,200	87,200	24,000	0	

전략 ② 청년에서 노년까지 평생일자리 지원

과제2 신중년 사회공헌 등 일자리 확대

□ 신중년 사회공헌 등 일자리 사업 지원

○ 목적 및 배경

▷ 신중년 퇴직인력의 사회공헌 기회 제공 및 지역사회 활동 역량강화

○ 사업내용

① 신중년 북세프 사업 (고용노동부 신중년 경력형 공모사업)

- ▷ 수행기관 : 금정구 (평생교육과)
- ▷ 사업대상 : 3년 이상의 경력 혹은 사서자격증을 보유한 신중년(만50세 이상 65세 미만)
- ▷ 사업내용 : 지역 독서문화 활성화 및 작은도서관 문화프로그램 운영
- ▷ 기대효과 : 독서문화 진흥 및 도서관 운영 활성화의 소양이 있는 신중년 전문인력을 활용하여 수준 높은 도서관 서비스를 제공

② 도서관 자원봉사활동 교육 매니저 사업 (신중년 사회공헌활동 지원사업)

- ▷ 수행기관 : 도서관
- ▷ 사업대상 : 만 50세 이상 70세 미만 퇴직자
- ▷ 사업내용 : 도서관 자원봉사자 교육 지도 및 관리 · 감독
- ▷ 기대효과 : 도서관 자원봉사자 소양 배양 및 체계 확립

③ 신중년 아트매니저 II 사업 (고용노동부 신중년 경력형 공모사업)

- ▷ 수행기관 : 금정문화재단
- ▷ 사업대상 : 문화예술 분야 3년 이상 경력이 있는 만 50세~만 65세 미만 중장년
- ▷ 사업내용 : 신중년 문화예술기획 전문인력 활용 문화시설 활성화 도모
- ▷ 기대효과
 - 신중년 전문인력과 청년 문화예술 인력의 업무 협력을 통한 동반성장
 - 50+ 신중년층의 문화예술 분야 전문 일자리 제공 및 고용 안정성 보장

○ 연차별 추진계획

(단위 : 명·건·개 / 천원)

구 분		계	2023년	2024년	2025년	2026년
일자리창출 성과목표		64	16	16	16	16
사업비	계	1,255,682	297,189	307,979	319,309	331,205
	국 비	618,827	146,341	151,736	157,401	163,349
	지방비	시비				
		구비	636,855	150,848	156,243	167,856
	민자(기타)					

전략 ② 청년에서 노년까지 평생일자리 지원

과제3 경력이음 여성취업 확대

□ 경력단절 여성구직자 취업지원 서비스 제공

○ 목적 및 배경

- ▷ 임신·출산·육아 등으로 경력이 단절된 여성에게 취업상담, 직업교육 훈련 및 취업알선, 취업 후 사후관리로 일·생활 균형 및 양성평등 실현

○ 사업내용

- ▷ 사업기간 : 2023 ~ 2026
- ▷ 수행기관 : 금정구(가족정책과)
- ▷ 사업대상 : 여성
- ▷ 여성문화회관(새일센터) 취업상담사 1명 상주 근무
- ▷ 취업상담 알선 : 적성, 경력, 학력에 따른 1대1 맞춤형 취업상담, 구인·구직등록
- ▷ 취업정보 제공 및 찾아가는 취업지원 서비스 제공, 동행면접
- ▷ 찾아가는 무료 기업 특강 지원
- ▷ 여성친화시설 환경개선 지원

○ 기대효과

- ▷ 양질의 여성 구인 기업 발굴 실질적 취업 연계 추진
- ▷ 기혼, 경력단절 및 비취업 여성의 경제활동 기회 제공

○ 연차별 추진계획

(단위 : 명·건·개 / 천원)

구 분		계	2023년	2024년	2025년	2026년
일자리창출 성과목표		600	150	150	150	150
사업비	계					
	국 비					
	지방비	시비				
		구비				
	민자(기타)					

전략 ② 청년에서 노년까지 평생일자리 지원

과제4 취약계층 평생일자리 지원

□ 노인일자리 및 사회활동지원사업 운영

○ 목적 및 배경

- ▷ 어르신이 활기차고 건강한 노후생활을 영위할 수 있도록 다양한 일자리·사회활동을 지원하여 노인복지 향상에 기여
- ▷ 건강개선, 사회적 관계 증진 및 소득 보충 등 건강하고 활기찬 노후생활을 위한 양질의 일자리 제공

○ 사업내용

- ▷ 사업기간 : 2023 ~ 2026
- ▷ 수행기관 : 금정시니어클럽 등 7개소
- ▷ 사업대상 : 만 65세 이상 어르신(일부 만60세 이상)
 - 공익활동형 : 만 65세 이상 기초연금 수급자
 - 시장형 : 만 60세 이상 사업특성별 적합자
 - 사회서비스형 : 만 65세 이상 사업특성별 적합자
- ▷ 사업내용
 - 공익활동형 : 지역사회 공익증진을 위해 참여하는 활동
 - 시장형 : 참여자 인건비 일부 지원, 추가 사업 수익으로 연중 운영
 - 사회서비스형 : 사회적 도움 필요 영역(지역사회 돌봄, 안전 등) 서비스 제공

○ 기대효과

- ▷ 어르신들의 안정되고 활기찬 노후생활 지원

○ 연차별 추진계획

(단위 : 명·건·개 / 천원)

구 분		계	2023년	2024년	2025년	2026년
일자리창출 성과목표		14,384	3,156	3,633	3,741	3,854
사업비	계	54,840,249	12,626,249	13,657,000	14,067,000	14,490,000
	국 비	27,421,124	6,313,124	6,829,000	7,034,000	7,245,000
	지방비	시비	16,451,875	3,787,875	4,097,000	4,220,000
		구비	10,967,250	2,525,250	2,731,000	2,898,000
	민자(기타)	-	-	-	-	-

전략 ②	청년에서 노년까지 평생일자리 지원
과제4	취약계층 평생일자리 지원

□ 장애인일자리 지원사업 운영

○ 목적 및 배경

- ▷ 취업 취약계층인 장애인에게 일자리를 제공하여 사회참여 확대와 소득을 지원하고 근로 연계를 통한 자립생활 활성화에 기여

○ 사업내용

- ▷ 사업기간 : 2023 ~ 2026
- ▷ 수행기관 : 금정구(생활보장과)
- ▷ 사업대상 : 만 18세 이상 장애인복지법상 등록된 미취업 장애인
- ▷ 사업유형
 - 일반형 일자리 : 미취업 장애인의 일반 노동시장 전이를 위해 실무능력 습득 지원
 - ▷ 주요직무 : 행정도우미, 전담지원 행정도우미, 복지서비스 지원요원
 - ▷ 배치기관 : 구청, 동행정복지센터 및 복지시설(기관), 우체국 등
 - ▷ 근무형태 : 주40시간(주5일/1일 8시간)
 - 복지 일자리 : 장애유형별 다양한 일자리를 개발·보급하여 직업생활 및 사회참여 확대 및 직업경험을 지원하는 일자리
 - ▷ 주요직무 : 도서관 사서 보조, 우편물 분류, 급식지원 등
 - ▷ 배치기관 : 도서관, 우체국, 복지시설(기관) 등
 - ▷ 근무형태 : 주14시간 이내(월56시간)
 - 시간제일자리 : 장애유형별 다양한 일자리를 개발·보급하여 직업생활 및 사회참여 확대 및 직업경험을 지원하는 일자리
 - ▷ 주요직무 : 행정도우미, 전담지원 행정도우미, 복지서비스 지원요원
 - ▷ 배치기관 : 구청, 동행정복지센터 및 복지시설(기관), 우체국 등
 - ▷ 근무형태 : 주20시간(주5일/1일 4시간)

○ 기대효과

- ▷ 근로연계를 통한 장애인의 자립생활 활성화 및 사회참여 확대

○ 연차별 추진계획

(단위 : 명·건·개 / 천원)

구 분		계	2023년	2024년	2025년	2026년
일자리창출 성과목표		524	125	129	133	137
사업비	계	7,115,274	1,608,400	1,716,864	1,832,886	1,957,124
	국 비	3,557,637	804,200	858,432	916,443	978,562
	지방비	시비	804,200	858,432	916,443	978,562
		구비				
	민자(기타)					

전략 ② 청년에서 노년까지 평생일자리 지원

과제4 취약계층 평생일자리 지원

□ 자활근로사업 지원

○ 목적 및 배경

- ▷ 근로능력 있는 저소득층에게 근로기회 제공
- ▷ 맞춤형 일자리 제공을 통한 탈빈곤 및 생활 안정 도모 필요

○ 사업내용

- ▷ 사업기간 : (계속) 2023 ~ 2026
- ▷ 수행기관 : 금정구, 금정구지역자활센터
- ▷ 사업대상 : 저소득층(기초생활수급자 및 차상위 자활대상자)
- ▷ 사업유형 : 3개기관 29개 사업
 - 구 직 영 : 4개사업(인턴도우미형1, 사회서비스형1, 근로유지형2)
 - 지역자활센터(위탁) : 24개사업(자활기업2, 시장진입형8, 인턴도우미형1, 사회서비스형10, 시간제1, Gate-way2)
 - 고 용 노 동 부 : 1개사업(국민취업지원제도 1)
- ▷ 사업내용
 - 자활사업 참여자 자활지원계획수립 및 자활사업장 배치·조정
 - 참여자 인건비 및 사업비 지원

○ 기대효과

- ▷ 개인별 맞춤 상담을 통한 자활사업 참여로 취·창업율 증대
- ▷ 저소득층의 자활 의욕 고취 및 자립능력 향상 지원

○ 연차별 추진계획

(단위 : 명·건·개 / 천원)

구 분		계	2023년	2024년	2025년	2026년
일자리창출 성과목표		1,078	268	269	270	271
사업비	계	17,481,210	4,292,419	4,343,928	4,396,055	4,448,808
	국 비	15,733,826	3,863,358	3,909,718	3,956,635	4,004,115
	지방비	시비	1,223,741	300,483	307,738	311,431
		구비	523,643	128,578	131,682	133,262
	민자(기타)					

전략 ②	청년에서 노년까지 평생일자리 지원
과제4	취약계층 평생일자리 지원

□ 공공근로사업 운영

○ 목적 및 배경

- ▷ 지역특성에 맞는 주민요구 사업, 지역 현안과 연계할 수 있는 일자리 사업 추진
- ▷ 청년일자리 창출 및 도시재생사업 등 생산적 효과적 사업 발굴로 저소득 취약계층에 한시적 일자리 제공

○ 사업내용

- ▷ 사업기간 : (계속) 2023 ~ 2026
- ▷ 수행기관 : 금정구청(일자리경제과)
- ▷ 사업대상 : 저소득 취약계층
- ▷ 사업내용 : 4대분야(정보화 · 공공시설관리 · 서비스지원 · 환경정화 사업)

○ 기대효과

- ▷ 저소득 실업자에게 한시적 일자리 제공 및 사회안전망 확보
- ▷ 주민생활개선 및 소규모 주민 숙원사업으로 지역문제 해결

○ 연차별 추진계획

(단위 : 명·건·개 / 천원)

구 분		계	2023년	2024년	2025년	2026년
일자리창출 성과목표		520	130	130	130	130
사업비	계		2,193,844	548,461	548,461	548,461
	국 비					
	지방비	시비	546,612	136,653	136,653	136,653
		구비	1,647,232	411,808	411,808	411,808
	민자(기타)					

전략 ②	청년에서 노년까지 평생일자리 지원
과제5	계층별 맞춤형 프로그램 지원

□ 평생학습관 프로그램 운영

○ 목적 및 배경

- ▷ 금정구평생학습관의 학습형 일자리 프로그램 운영을 통한 전문역량 강화
- ▷ 자격 취득 기회 제공으로 주민의 삶의 질 향상에 기여

○ 사업내용

- ▷ 사업기간 : 2023 ~ 2026
- ▷ 수행기관 : 금정구청(평생교육과)
- ▷ 사업대상 : 금정구민(경력단절여성, 은퇴자, 노년층 등)
- ▷ 사업내용
 - 분기별 특화 프로그램 운영을 통한 전문역량강화
 - 대상별 맞춤형·학습형 일자리 프로그램 기획 및 운영

○ 기대효과

- ▷ 상·하반기 프로그램 운영을 통한 주민 개인역량 강화에 기여
- ▷ 다누리 재능기부학교 연계를 통한 학습형 일자리 창출

○ 연차별 추진계획

(단위 : 명·건·개 / 천원)

구 분		계	2023년	2024년	2025년	2026년
일자리창출 성과목표		610	150	150	155	155
사업비	계		83,200	83,200	83,200	83,200
	국 비					
	지방비	시비				
		구비	83,200	20,800	20,800	20,800
	민자(기타)					

전략 ③ 상생과 협력의 나눔일자리 강화

과제1 공공·사회서비스 일자리 확대

□ 생활체육지도자 배치 운영(일반·어르신)

○ 목적 및 배경

- ▷ 어르신 등 지역주민에 대한 체육활동 지도 및 체육 프로그램 보급
- ▷ 체육 동호인 활동 조사 및 지도·관리

○ 사업내용

- ▷ 사업기간 : 2023 ~ 2026
- ▷ 수행기관 : 금정구체육회
- ▷ 사업장소
 - 일 반 : 금정구 관내 어린이집, 동 행정복지센터 등
 - 어르신 : 금정구 관내 일원 경로당, 요양원 등
- ▷ 사업내용
 - (행정) 생활체육 프로그램 기획·집행, 생활체육 참여 상담 제공
 - (강습) 생활체육 현장에서 스포츠 종목 강습 및 교육

○ 기대효과

- ▷ 구민들의 튼튼하고 건강한 신체 단련 및 생활체육 활성화에 기여
- ▷ 생활체육을 통한 건강하고 건전한 여가문화 정착
- ▷ 어르신들의 생활체육 참여기회 확대 및 건강증진
- ▷ 생활체육을 통해 건강한 노후와 의료비로 인한 금전적 부담 경감

○ 연차별 추진계획

(단위 : 명·건·개 / 천원)

구 분		계	2023년	2024년	2025년	2026년
일자리창출 성과목표		32	8	8	8	8
사업비	계	1,004,404	245,504	249,188	252,924	256,788
	국 비	502,202	122,752	124,594	126,462	128,394
	지방비	시비				
		구비	502,202	122,752	124,594	128,394
	민자(기타)					

전략 ③ **상생과 협력의 나눔일자리 강화**

과제2 **사회적경제기업 지원정책 강화**

□ 사회적기업 자립·성장지원

○ **목적 및 배경**

▷ 경쟁력 있는 사회적 경제기업이 창업 및 성장 할 수 있는 생태계 조성

○ **사업내용**

▷ 사업기간 : 2023 ~ 2026

▷ 수행기관 : 금정구(일자리경제과)

▷ 사업대상 : 관내 (예비)사회적기업

▷ 사업내용

- 사회적경제 기업 제품 온라인 카탈로그 제작
- 사회적 협동조합 맞춤형 컨설팅 제공
- 사회적 경제 금정 프리마켓 개최
- 예비사회적기업의 사회적기업 인증지원
- 사회적경제기업 사업개발비 지원
- (예비)사회적기업 일자리창출 사업
- 사회적기업 전문인력 지원사업 및 사회보험료 지원

○ **기대효과**

- ▷ 사회적경제 기업이 자립할 수 있도록 지원하고 육성하여 취약계층 일자리창출에 기여
- ▷ 사회적경제기업 활성화를 통한 지역사회 내 사회적경제기업가 육성 및 건전하고 지속 가능한 일자리 창출에 기여

○ **연차별 추진계획**

(단위 : 명·건·개 / 천원)

구 분		계	2023년	2024년	2025년	2026년
일자리창출 성과목표		184	46	46	46	46
사업비	계	5,125,136	1,263,784	1,293,784	1,273,784	1,293,784
	국 비	3,765,056	932,514	947,514	937,514	947,514
	지방비	시비	960,720	240,180	240,180	240,180
		구비	399,360	91,090	96,090	106,090
	민자(기타)					

전략 ③ **상생과 협력의 나눔일자리 강화**

과제3 **일자리 미스매치 해소 및 고용 지원**

□ 현장밀착형 취업정보센터 운영

○ **목적 및 배경**

- ▷ 전문 직업상담사 선발 배치로 구인기업·구직자 발굴(연계) 일자리 미스매칭 해소
- ▷ 구인·구직자 상담 및 취업알선 등을 수행하여 현장밀착형 취업지원 도모

○ **사업내용**

- ▷ 사업기간 : 2023 ~ 2026
- ▷ 사업대상 : 구인 기업체 및 구직자
- ▷ 사업내용
 - 직업상담사(구인구직개척단 5, 취업상담사 1) 배치
 - 구직자에게 일자리 정보 제공, 구인·구직 상담 및 취업알선(상담)
 - 구인업체 발굴 등

○ **기대효과**

- ▷ 현장밀착형 취업지원으로 주민의 고용안정 및 취업률 제고
- ▷ 지역 내 우수 인재 알선(채용)을 통해 지역경제 활성화 제고

○ **연차별 추진계획**

(단위 : 명·건·개 / 천원)

구 분		계	2023년	2024년	2025년	2026년
일자리창출 성과목표		8,420	2,105	2,105	2,105	2,105
사업비	계	427,876	106,969	106,969	106,969	106,969
	국 비					
	지방비	시비	223,264	55,816	55,816	55,816
		구비	204,612	51,153	51,153	51,153
	민자(기타)					

전략 4 **민관의 든든한 일자리 인프라 확충**

과제1 **지역경제활성화 종합대책본부 운영**

□ 지역경제활성화 종합대책본부 운영

○ **목적 및 배경**

- ▷ 코로나19 장기화로 침체된 민생경제 회복 및 지역경기 활력 제고
- ▷ 현장중심 소통 강화로 경제 분야별 건의사항 수렴 및 선제적 행정대응

○ **사업내용**

- ▷ 사업기간 : 2023 ~ 2026
- ▷ 구 성 : 본부장(구청장), 3개반, 경제관련 유관기관(단체)
 - 3개반 : 총괄행정지원반, 민생안정지원반, 고용안정지원반
 - 행정기관, 민간분야 현장 경제주체 중심 구성
 - 기 구성 운영중인 일자리대책본부 통합 운영
- ▷ 운영방법 : 대책회의, 단체별 간담회, 캠페인등 현장중심 소통
- ▷ 주요역할
 - 분야별 민·관 협치 및 지역경제활성화 대책 수립·추진
 - 건의사항 처리 등 추진현황에 대한 정기적인 점검 및 추가 대응방안 마련
 - 지역경제활성화 종합대책본부 현장지원센터 공감원스톱센터 운영
 - 마중물 프로그램, 현장지원센터 운영
 - 지역경제 단체 소규모 커뮤니티 공간 활용

○ **기대효과**

- ▷ 경제 위기 극복과 활력 회복을 위한 컨트롤타워 역할 강화

○ **연차별 추진계획**

(단위 : 명·건·개 / 천원)

구 분		계	2023년	2024년	2025년	2026년
일자리창출 성과목표		8	2	2	2	2
사업비	계	19,600	12,400	2,400	2,400	2,400
	국 비	5,000	5,000			
	지방비	시비	2,500			
		구비	12,100	4,900	2,400	2,400
	민자(기타)					

전략 4 **민관의 든든한 일자리 인프라 확충**

과제2 **일자리 민관 거버넌스 운영**

□ 일자리 민관 거버넌스 운영

○ **목적 및 배경**

- ▷ 지역일자리 지원기관의 협력과 협업 체계 구축으로 고용환경 변화에 즉각 대응하고, 지역특성에 맞는 양질의 일자리 발굴 및 창출을 체계적으로 추진

○ **사업내용**

- ▷ 사업기간 : 2023 ~ 2026
- ▷ 사업대상 : 노사민정협의회, 중소기업발전협의회, 대학, 특성화고, 사회적기업, 비영리기관(단체) 등
- ▷ 주요내용
 - 금정구 노사민정협의회
 - 당연직 3명, 위촉직 15명(노동계, 구의원, 교수, 유관기관장) 구성
 - 노사민정협의회 및 지역노사민정 합동 세미나 연간 개최
 - 금정구 중소기업발전협의회
 - 회원 50개사
 - 임원회의 및 정기회의 연 5회, 노사정화합한마당 행사 연1회
- ▷ 관내 4개 대학 산학협력단 협약 체결 운영
 - 부산외국어대학교, 부산대학교, 대동대학교, 부산가톨릭대학교

○ **기대효과**

- ▷ 관내 기업과 대학간 협업체계 구축 운영으로 현장중심의 생생한 상호 일자리 관련 정보 공유 및 지역 특성을 반영한 일자리 시책 발굴 추진

○ **연차별 추진계획**

(단위 : 명·건·개 / 천원)

구 분		계	2023년	2024년	2025년	2026년
일자리창출 성과목표		12	3	3	3	3
사업비	계	43,760	10,940	10,940	10,940	10,940
	국 비	32,000	8,000	8,000	8,000	8,000
	지방비	시비				
		구비	11,760	2,940	2,940	2,940
	민자(기타)					

전략 4 민관의 든든한 일자리 인프라 확충

과제3 창업혁신 인프라 확충

□ 청년창업 지원특화 인프라 지원

○ 목적 및 배경

- ▷ 창업 콘텐츠 활성화 거점공간 운영 및 창업활동지원 인프라 강화
- ▷ 다양한 분야의 청년 창업지원 프로그램 운영을 통한 유망 스타트업 창업 지원

○ 사업내용

가. 청년창업문화촌

- ▷ 사업위치 : 금정구 서동로 82(서동) (지상1층, 연면적 156.45㎡, 유희부지 활용)
- ▷ 사업내용 : 창업공간 제공 (창업사무실 3, 창업카페 1, 공동작업장 1)
- ▷ 입주대상 : 청년(만 19세~39세), 예비창업자 및 사업자등록 3년 미만인 자

나. 청년창조발전소 꿈터+

- ▷ 사업위치 : 금정구 금정로 63-1 (장전동)
- ▷ 시설규모 : 지상 5층 건물 (대지 394.4㎡, 연면적 975.67㎡)
- ▷ 수행기관 : (주)스마트파머 위탁 운영
- ▷ 입주대상 : 청년(만 19세~39세), 예비창업자 및 사업자등록 3년 미만인 자
- ▷ 사업내용 : 문화·예술·콘텐츠·유통 등 청년창업 지원 특화 거점센터 운영
 - 유망 스타트업 창업공간 지원
 - 창업교육, 멘토링, 투자연계 등 스타트업 단계별 맞춤형 프로그램 운영

○ 기대효과

- ▷ 청년의 창의적인 아이디어를 실현하고 양질의 일자리를 창출할 수 있는 창업공간 제공
- ▷ 입주기업, 스타트업, 유관기관 등 다양한 연계와 협업을 통한 네트워크 강화
- ▷ 청년공간 및 입주기업 지원을 통한 창의적 아이디어를 가진 청년 창업자 지원 확대

○ 연차별 추진계획

(단위 : 명·건·개 / 천원)

구 분		계	2023년	2024년	2025년	2026년
일자리창출 성과목표		112	28	28	28	28
사업비	계	676,000	169,000	169,000	169,000	169,000
	국 비	-	-	-	-	-
	지방비	시비	-	-	-	-
		구비	676,000	169,000	169,000	169,000
	민자(기타)	-	-	-	-	-

V. 집행 및 관리계획

1

지역경제활성화 종합대책본부 운영

○ 구 성 : 본부장(구청장), 3개반, 경제관련 유관기관(단체)

▷ 행정기관, 민간분야 현장 경제주체 중심 구성

▷ 기 구성 운영중인 일자리대책본부 통합 운영

○ 구 성 도

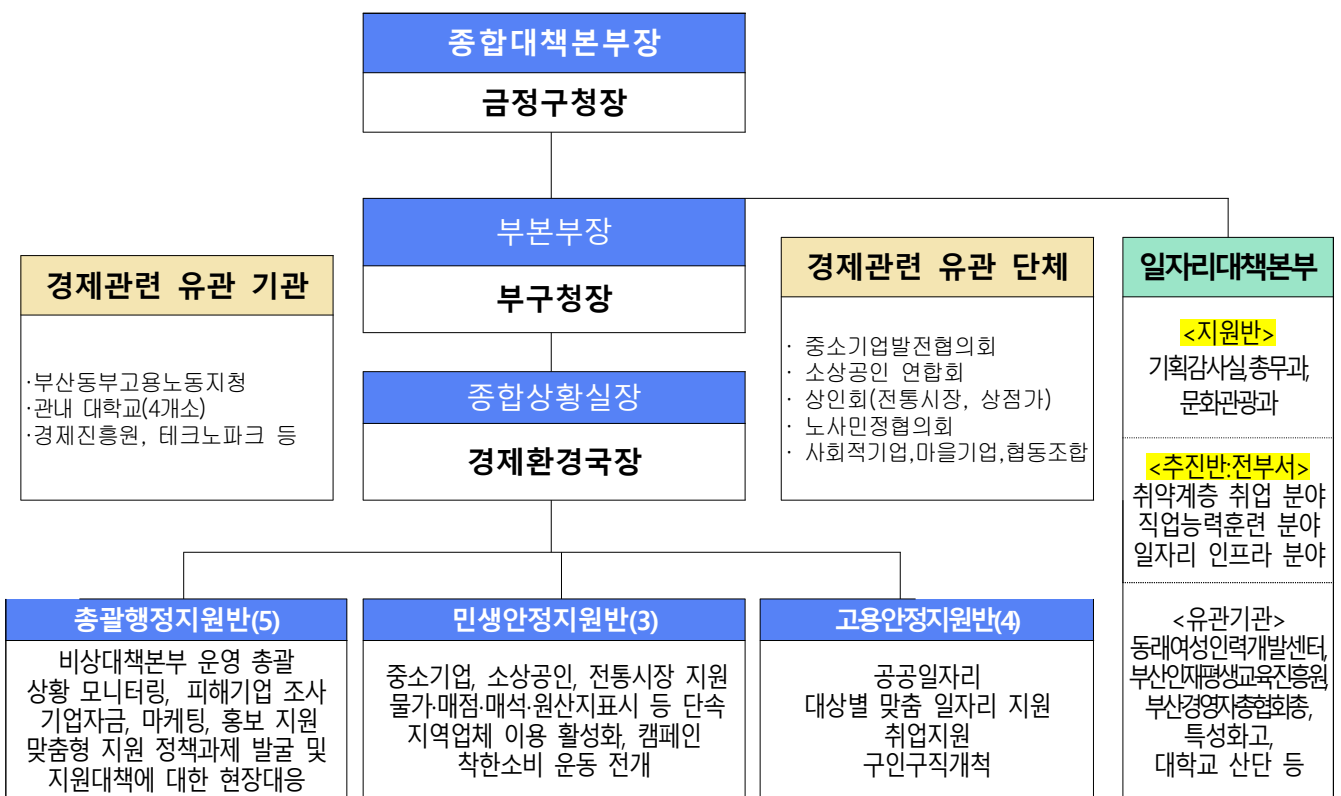

○ 주요역할

▷ 경제 위기 극복과 활력 회복을 위한 컨트롤타워 역할 강화

▷ 분야별 민·관 협치 및 지역경제활성화 대책 수립·추진

▷ 건의사항 처리 등 추진현황에 대한 정기적인 점검 및 추가 대응방안 마련

▷ 지역경제 동향 및 언론 대응 방안 모색 등

○ 운영방법 : 대책회의, 단체별 간담회, 캠페인 등 현장중심 소통

2

재원확보 계획

- 민선8기(2023~2026)동안 일자리 사업비는 총 3,710억원으로 추계됨.
- 소요재원은 국비1,208억원(32.56%), 시비1,091억원(29.4%), 구비1,336억원(36.0%) 등임.

(단위 : 천원)

일자리 사업예산	계	국비	시비	구비	기타(민간 등)
계	371,008,925	120,835,758	109,096,927	133,612,547	7,463,693
역동적 혁신성장을 통한 민간분야 일자리 확대	17,079,279	87,000	669,700	8,970,086	7,352,493
청년에서 노년까지 평생일자리 지원	239,256,031	109,296,750	97,354,304	32,493,777	111,200
상생과 협력의 나눔일자리 강화	113,904,255	11,400,008	11,062,923	91,441,324	0
민관의 든든한 일자리 인프라 확충	769,360	52,000	10,000	707,360	0

3

네트워크 구축 및 협의계획

시 기	내 용	유관기관
연 중	지역경제활성화 종합대책본부 운영	3개반, 경제관련 유관기관(단체)
연 중(격월)	중소기업발전협의회 운영	50개 기업체
연 중	유관기관 업무협약서(MOU) 체결	
연 중	일자리유관기관 네트워크 구축	부산동부고용노동지청, 경영자총협회, 관내 대학, 평생진흥원, 테크노파크 등
연 중	구·군 맞춤형 일자리창출 지원사업 운영	부산광역시, 사업수행기관
연 중	재정지원일자리사업 참여자 안전보건교육	외부전문가, 한국산업안전보건공단
월 1회	구인·구직 개척단 간담회	
분 기	사회적기업, 마을기업 실무자 간담회	사회적기업연구원
반 기	주요업무 자체평가 위원회 개최	교수, 전문가, 공무원

4

컨설팅 및 모니터링 계획

시 기	내 용	비 고
수 시	일자리 목표 공시제 지역고용 아카데미	고용노동부
수 시	일자리 목표 공시제 추진결과 보고서 작성 컨설팅	부산고용포럼
수 시	일자리 목표 공시제 추진실적 평가	고용노동부
수 시	일자리 사업 자문 및 수시 컨설팅 (추진계획 및 실적에 대한 컨설팅)	부산고용포럼 컨설팅트
수 시	공시제 추진실적 자체 평가	추진실적 보고

5

주민과의 소통 및 홍보일정

시 기	내 용	홍보수단
2022.12.	지역일자리 목표공시제 종합계획 공시	지역고용정보네트워크, 금정구 홈페이지
매년 3월	지역일자리 목표 공시제 연차별 세부계획 공시	지역고용정보네트워크, 금정구 홈페이지
연 중	취업정보센터, 구인구직개척단 일자리 발굴 및 취업연계	금정소식지, 홈페이지
연 중	금정구 일자리 정보 게재	워크넷, 금정소식지, 전자게시판
연 중	공공근로, 지역공동체, 노인일자리 사업 등 참여 모집 홍보	워크넷, 현수막, 홈페이지
연 중	기업 지원 1:1 멘토링제 운영	
연 중	주민제안 및 의견 수렴창구 운영	홈페이지
매 월	기업사랑 소식지 발간	홈페이지
수 시	구청장 기업체 현장방문	
하반기	노사민정 협의회 개최	
하반기	사회적경제 한마당 행사	금정소식지, 홈페이지
연 1회	사회적기업, 마을기업 홍보물 제작	홍보물품, 리플렛 제작
하반기	동부산권 채용 박람회	홈페이지, 홍보물 등
하반기	직종별 구인·구직 박람회	금정소식지, 홈페이지
12월	노·사·정 화합 한마당 행사	중소기업발전협의회

6

협력 과제 및 협업 방안

- 중앙부처와 협력 과제 및 협업 방안
 - ▷ 행안부 지역주도형 청년일자리사업의 효율적 시행을 통해 지역·현장 중심 청년일자리 프로젝트의 특성을 반영한 사업 지원
- 부산시와 협력 과제 및 협업 방안
 - ▷ 부산시 구군 맞춤형 일자리창출 지원사업의 원활한 추진 및 특색 있는 구비 사업의 홍보에 만전
- 기타 유관기관과 협력과제 및 협업 방안
 - ▷ 대학, 일자리 유관기관, 직업훈련기관, 관련 공공기관 등 지역인적자원 협력체계의 구축 및 업무 효율화를 위한 네트워크 구축