

제5기 지역사회보장계획

부산광역시 금정구

2022. 9. 30.

제 출 문

부산광역시 금정구 <제5기('23~'26) 지역사회보장계획>
을 제출합니다.

2022. 9. 30.

심의 일자: 2022. 9. 23.

의회보고 일자: 2022. 9. 28.

금정구청장

김 재 윤

부산광역시장 귀하

심 의 결 과 서

부산광역시 금정구 제5기 지역사회보장계획(2023-2026)
을 아래와 같이 심의함.

2022. 9. 23.

금정구 지역사회보장협의체 위원

김 재 윤 위원장 (인) 이 원 익 위원장 (인)

강 미 혜 (인)

조 준 영 (인)

정 순 화 (인)

조 수 경 (인)

채 종 현 (인)

박 해 영 (인)

김 해 연 (인)

하 지 현 (인)

박 병 수 (인)

조 계 원 (인)

김 미 옥 (인)

류 성 수 (인)

황 춘 화 (인)

서 경 민 (인)

김 경 희 (인)

이 미 경 (인)

김 영 희 (인)

연구참여자

책임연구원	임 혁(동서대학교 사회복지학과 교수)
공동연구원	김수정(부산가톨릭대학교 사회복지학과 교수)
	김민수(부산대학교 사회복지학과 박사)
보조연구원	황채은(부산대학교 사회복지학과 석사)
	윤옥진(동서대학교 사회복지학과)
	김선미(동서대학교 사회복지학과)

목 차

1. 제5기 지역사회보장계획 정책 방향 및 체계	1
가. 목표 및 추진전략	1
1) 목표 및 추진전략별 세부사업	1
2) 제5기 기본계획 수립 배경	2
3) 부서별 세부사업(과업) 관리체계	4
4) 상위계획 및 기타계획과의 연계성	5
나. 목표, 추진전략별 4년 추진계획	6
다. 복지 수요·공급·지역자원 현황 및 핵심과제	11
1) 복지 수요 분석 및 전망	11
2) 복지 공급 및 지역자원 현황	22
3) 주요 사회보장 욕구 및 핵심과제 도출	24
2. 지자체 사회보장사업 전략체계	26
가. 목표와 전략	26
1) 지자체 사회보장사업 전략체계	26
2) 지자체 사회보장사업 전략체계 수립 배경	27
나. [사회보장 전략 1_생애주기별 취약계층 통합돌봄 지원체계 강화] 목표와 전략	29
1) 사회보장 전략 목표설정 근거	29
2) 세부사업 목표설정 근거	30
(1) 세부사업 I-1-1. 장애인 맞춤형 통합돌봄 서비스 제공	30
(2) 세부사업 I-1-2. 노인 맞춤형 통합돌봄 AI 서비스 도입	30
(3) 세부사업 I-1-3. 통합 해피존 네트워크 사업	31
(4) 세부사업 I-1-4. 선제적 위기가구 발굴 지원 네트워크 구축	32
(5) 세부사업 I-1-5. 생애주기별 ICT 건강관리서비스	32

(6) 세부사업 I-1-6. 찾아가는 아동돌봄 마음동행서비스	33
(7) 세부사업 I-1-7. 장애가족 품앗이 돌봄지원사업	33
3) 재원 규모 및 조달 방안	34
(1) 세부사업 I-1-1. 장애인 맞춤형 통합돌봄 서비스 제공	34
(2) 세부사업 I-1-2. 노인 맞춤형 통합돌봄 AI 서비스 도입	34
(3) 세부사업 I-1-3. 통합 해피존 네트워크 사업	35
(4) 세부사업 I-1-4. 선제적 위기가구 발굴 지원 네트워크 구축	36
(5) 세부사업 I-1-5. 생애주기별 ICT 건강관리서비스	36
(6) 세부사업 I-1-6. 찾아가는 아동돌봄 마음동행서비스	36
(7) 세부사업 I-1-7. 장애가족 품앗이 돌봄지원사업	36

다. [사회보장 전략 2_함께 누리는 교육문화 복지 생태계 조성] 목표와 전략 ... 38

1) 사회보장 전략 목표설정 근거	38
2) 세부사업 목표설정 근거	39
(1) 세부사업 I-2-1. 통합형 행복학습센터 프로그램 확대	39
(2) 세부사업 I-2-2. 지역상생 민·관·학 문화복지리빙랩	40
(3) 세부사업 I-2-3. 장애인 맞춤형 여가문화 지원사업 확대	40
(4) 세부사업 I-2-4. 작은도서관 활용 열린 소통강좌 개설	41
(5) 세부사업 I-2-5. 노인친화 여가문화 체육시설 확충	41
(6) 세부사업 I-2-6. 선배시민 디지털 리터러시 교육사업	42
(7) 세부사업 I-2-7. 지역대학 연계형 자유학기제 지원사업	42
3) 재원 규모 및 조달 방안	43
(1) 세부사업 I-2-1. 통합형 행복학습센터 프로그램 확대	43
(2) 세부사업 I-2-2. 지역상생 민·관·학 문화복지리빙랩	44
(3) 세부사업 I-2-3. 장애인 맞춤형 여가문화 지원사업 확대	44
(4) 세부사업 I-2-4. 작은도서관 활용 열린 소통강좌 개설	44
(5) 세부사업 I-2-5. 노인친화 여가문화 체육시설 확충	45
(6) 세부사업 I-2-6. 선배시민 디지털 리터러시 교육사업	45
(7) 세부사업 I-2-7. 지역대학 연계형 자유학기제 지원사업	46

라. [사회보장 전략 3_모든 세대가 공감하는 마을공동체 복원] 목표와 전략 47

1) 사회보장 전략 목표설정 근거	47
--------------------------	----

2) 세부사업 목표설정 근거	48
(1) 세부사업 I-3-1. 다함께 돌봄센터 확충	48
(2) 세부사업 I-3-2. 청소년 문화바우처 지원	48
(3) 세부사업 I-3-3. 청소년 창의놀이기마당 지원사업	49
(4) 세부사업 I-3-4. 우리마을 세대공감 학습공동체 지원사업	50
(5) 세부사업 I-3-5. 다행복학교 마을교사(금쌤) 양성사업 확대	50
(6) 세부사업 I-3-6. 미래세대 진로체험 강좌운영 확대	51
3) 재원 규모 및 조달 방안	52
(1) 세부사업 I-3-1. 다함께 돌봄센터 확충	52
(2) 세부사업 I-3-2. 청소년 문화바우처 지원	52
(3) 세부사업 I-3-3. 청소년 창의놀이기마당 지원사업	53
(4) 세부사업 I-3-4. 우리마을 세대공감 학습공동체 지원사업	53
(5) 세부사업 I-3-5. 다행복학교 마을교사(금쌤) 양성사업 확대	54
(6) 세부사업 I-3-6. 미래세대 진로체험 강좌운영 확대	54

마. [사회보장 전략 4_지역주민 취업역량 강화 및 고용환경 개선] 목표와 전략 .. 55

1) 사회보장 전략 목표설정 근거	55
2) 세부사업 목표설정 근거	56
(1) 세부사업 I-4-1. 신중년 사회공헌형 일자리 개발	56
(2) 세부사업 I-4-2. 청년발전소 스타트업 교육사업	56
(3) 세부사업 I-4-3. 여성친화형 일자리 지원사업	57
(4) 세부사업 I-4-4. 다누리 재능기부사업 확대	57
(5) 세부사업 I-4-5. 자활기업 육성사업	58
(6) 세부사업 I-4-6. 메타버스형 지역주민 취업역량강화 사업	58
(7) 세부사업 I-4-7. 스마트팜(Smart Farm) 창업교육 지원사업	59
3) 재원 규모 및 조달 방안	59
(1) 세부사업 I-4-1. 신중년 사회공헌형 일자리 개발	59
(2) 세부사업 I-4-2. 청년발전소 스타트업 교육사업	60
(3) 세부사업 I-4-3. 여성친화형 일자리 지원사업	60
(4) 세부사업 I-4-4. 다누리 재능기부사업 확대	61
(5) 세부사업 I-4-5. 자활기업 육성사업	61
(6) 세부사업 I-4-6. 메타버스형 지역주민 취업역량강화 사업	62

(7) 세부사업 I-4-7. 스마트팜(Smart Farm) 창업교육 지원사업	62
--	----

마. [사회보장 전략 5_누구나 안심하고 생활하는 복지환경 조성] 목표와 전략 64

1) 사회보장 전략 목표설정 근거	64
2) 세부사업 목표설정 근거	65
(1) 세부사업 I-5-1. 마을건강지원센터 확충	65
(2) 세부사업 I-5-2. 주거취약계층 UD/BF 환경조성	66
(3) 세부사업 I-5-3. 베리어프리 환경조성사업	66
(4) 세부사업 I-5-4. 여성안심택배서비스 확대	67
(5) 세부사업 I-5-5. 걷고 싶은 금정길 조성사업	68
(6) 세부사업 I-5-6. 재해위험 개선지구 사업 활성화	68
(7) 세부사업 I-5-7. 도시재생형 경로당 시설개선사업	69
3) 재원 규모 및 조달 방안	70
(1) 세부사업 I-5-1. 마을건강지원센터 확충	70
(2) 세부사업 I-5-2. 주거취약계층 UD/BF 환경조성	70
(3) 세부사업 I-5-3. 베리어프리 환경조성사업	70
(4) 세부사업 I-5-4. 여성안심택배서비스 확대	71
(5) 세부사업 I-5-5. 걷고 싶은 금정길 조성사업	71
(6) 세부사업 I-5-6. 재해위험 개선지구 사업 활성화	72
(7) 세부사업 I-5-7. 도시재생형 경로당 시설개선사업	72

3. 지역사회보장 발전 전략체계 73

가. 지역사회보장 발전 전략체계 수립 73

나. 지역발전 전략 1: 사회보장급여 이용 및 제공 기반 구축 74

1) 사회보장급여 이용 및 제공 현황 및 대표과업 추진배경	74
(1) 사회보장급여 이용 및 제공 기반 구축 현황 <3년('19~'21년) 평균>	74
(2) 지역발전 전략 1 추진배경	75
2) 대표과업 1. 위기가구 발굴	77
(1) 대표과업 성과지표	77
(2) 세부과업 성과지표	77

3) 대표과업 2. 부적정 수급 방지	79
(1) 대표과업 성과지표	79
(2) 세부과업 성과지표	79
4) 자원 규모 및 조달 방안	81
(1) 세부과업 II-1-1-1. 사각지대 발굴 캠페인	81
(2) 세부과업 II-1-1-2. 인적안전망 담당자 역량강화교육	81
(3) 세부과업 II-1-2-1. 부정수급 예방방법 교육	81
(4) 세부과업 II-1-2-2. 부정수급 신고방법 홍보	82

다. 지역발전 전략 2. 지역사회 민관협력 제고

1) 지역사회 민관협력 현황 및 추진배경	83
(1) 지역사회 민관협력 현황	83
(2) 지역발전 전략 2 추진배경	84
2) 대표과업 1. 대학생-아동연계 학습 및 문화체험 확대	85
(1) 대표과업 성과지표	85
(2) 세부과업 성과지표	85
3) 대표과업 2. 지역주민 취업역량 강화 평생교육 확대	86
(1) 대표과업 성과지표	86
(2) 세부과업 성과지표	86
4) 대표과업 3. 작은도서관 활성화 및 인문학교육 확대	87
(1) 대표과업 성과지표	87
(2) 세부과업 성과지표	87
5) 자원 규모 및 조달 방안	89
(1) 세부과업 II-2-1-1. 대학생-아동연계 학습멘토링	89
(2) 세부과업 II-2-2-1. 취업지원 평생교육 관학협력 네트워크 구축	89
(3) 세부과업 II-2-3-1. 작은도서관 프로그램 다양화	89

라. 지역발전 전략 3. 지역사회 거버넌스 구축

1) 지역사회 거버넌스 구축 현황 및 추진배경	91
(1) 지역사회 거버넌스 구축 현황	91
(2) 지역발전 전략 3 추진배경	93
2) 대표과업 1. 시·군·구 지역사회보장협의체 활성화 및 지원방안	94

(1) 대표과업 성과지표	94
(2) 세부과업 성과지표	94
3) 대표과업 2. 읍·면·동 지역사회보장협의체 활성화 및 지원 방안	96
(1) 대표과업 성과지표	96
(2) 세부과업 성과지표	96
4) 재원 규모 및 조달 방안	97
(1) 세부과업 II-3-1-1. 금정구 지역사회보장협의체 기능강화	97
(2) 세부과업 II-3-1-2. 공공의료지원 네트워크 구축사업	97
(3) 세부과업 II-3-2-1. 금정구 동 지역사회보장협의체 기능강화	97
마. 지역발전 전략 4. 지역사회보장 인프라 확충	99
1) 지역사회보장 인프라 확충 현황 및 추진배경	99
(1) 지역사회보장 인프라 현황	99
(2) 지역발전 전략 4 추진배경	101
2) 대표과업 1. 지역복지 협업체계 확충	103
(1) 대표과업 성과지표	103
(2) 세부과업 성과지표	103
3) 대표과업 2. 장애인 통합돌봄 교육 인프라 확충	106
(1) 대표과업 성과지표	106
(2) 세부과업 성과지표	106
4) 대표과업 3. 금정구 문화체육시설 확충	107
(1) 대표과업 성과지표	107
(2) 세부과업 성과지표	108
5) 재원 규모 및 조달 방안	109
(1) 세부과업 II-4-1-1. 돌봄 플러스 센터 건립	109
(2) 세부과업 II-4-1-2. 지역사회통합돌봄 플러스사업교육	109
(3) 세부과업 II-4-2-1. 장애인 통합돌봄 교육지원센터 건립	109
(4) 세부과업 II-4-3-1. 게이트볼장, 파크골프장 시설 확충	110
4. 제5기 지역사회보장계획 관리체계	111
가. 지역사회보장 관련 입법 지원	111

1) 세부사업(과업) 관련 법·조례 현황	111
2) 세부사업(과업) 관련 조례·지침 지원계획	115
나. 지역사회보장계획 운영 점검 및 평가	118
1) 제5기 지역사회보장계획 수정·보완 관리체계	118
2) 연차별 시행계획 수립체계	119
3) 연차별 시행계획 관리체계	119
4) 연차별 시행계획의 실적보고서 관리체계	120
다. 지역사회보장지표 및 통계관리	120
5. 별첨자료	121
[첨부 1] 제5기 기본계획 수립 체계	121
[첨부 2] 제4기 지역사회보장계획의 성과, 진단 및 전망	128
[첨부 3] 세부사업 목록	134
[첨부 4] 지자체 사회보장분야 사업 목록	230
[첨부 5] 제5기 지역사회보장조사 분석 결과	248

1. 제5기 지역사회보장계획 정책 방향 및 체계

가. 목표 및 추진전략

1) 목표 및 추진전략별 세부사업

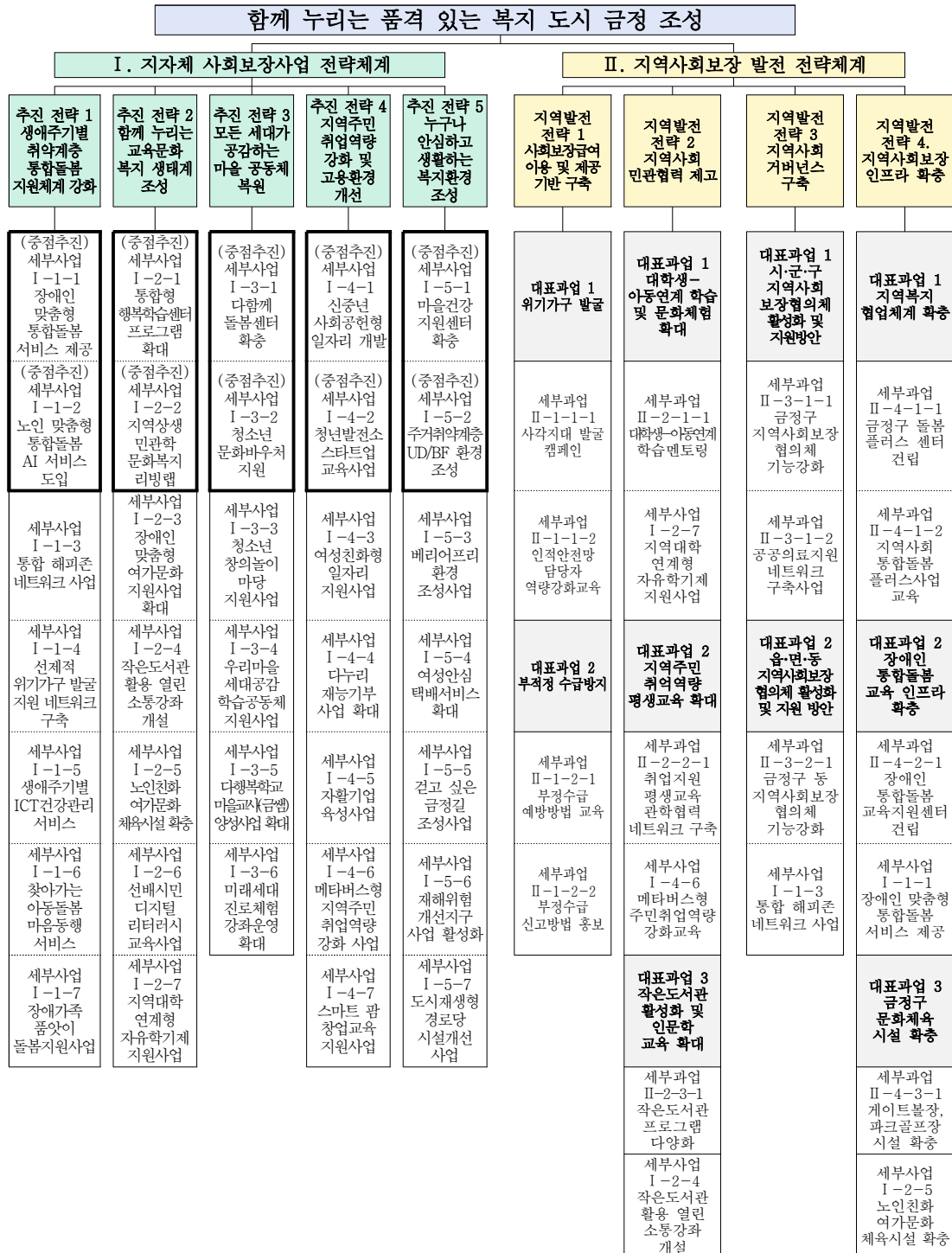

2) 제5기 기본계획 수립 배경

□ 제5기 기본계획 수립 기본 배경

○ 제5기 기본계획 수립의 법적 근거

- 「사회보장급여의 이용·제공 및 수급권자 발굴에 관한 법률」 제35조, 제36조
- 「사회보장급여의 이용·제공 및 수급권자 발굴에 관한 법률 시행령」 제20조

○ 제5기 금정구 지역사회보장계획 수립의 목적

- 제5기 금정구 지역사회보장계획은 지역에서 필요로 하는 복지를 창출하기 위하여 공공, 민간, 지역사회 주민이 함께 작업에 참여하여 지방자치단체가 주체가 되어 지역의 특성과 욕구에 맞는 사회보장사업 계획하여 시행함을 목적으로 함
- 민·관 복지 협력체계가 강화된 제5기 금정구 지역사회보장계획 수립으로 구민들에게 양질의 사회보장서비스 제공
- 제5기 계획이 중앙정부의 사회보장사업이 해결하지 못하는 지역사회 문제를 완화하고 지역사회복지서비스 욕구에 효과적으로 대처
- 기존 복지정책과 제4기 계획을 분석·평가하고, 제5기 지역사회보장계획 수립을 통해 구민의 복지증진 향상을 도모

○ 제5기 금정구 지역사회보장계획 수립의 범위

- 공간적 범위 : 부산광역시 금정구
- 시간적 범위 : 2023년~2026년까지 4개년 계획
- 내용적 범위 : 지역사회보장의 여건 진단 및 전망 / 제5기 지역사회보장계획의 기본방향 제시 / 세부사업 추진방안 및 사회보장분야 재정·행정 계획 / 지역사회보장계획 운영 점검 및 평가 등

○ 제5기 금정구 지역사회보장계획의 주요 내용

- 사회보장급여의 이용·제공 및 수급권자 발굴에 관한 법률 제36조 규정에 따라 지역사회 보장 수요의 측정, 목표 및 추진전략을 중심으로 종합지원방안을 제시
- 금정구 지역사회보장계획의 목표를 점검할 수 있는 지표를 설정하고, 지역사회보장의 분야별 추진전략, 중점 추진사업 및 연계협력 방안을 제시

- 지역사회보장 전달체계의 조직과 운영을 체계화하고 사회보장급여의 사각지대 발굴 및 지원 방안을 마련하는 종합지원 방안을 제시
- 금정구 지역사회보장을 위해 필요한 지속가능한 사회보장 발전계획 수립
 - 지역사회보장계획 집행을 위한 재원의 규모와 조달 방안을 중심으로 금정구 지역사회보장에 관련한 현황분석 등을 종합적으로 검토하여 금정구 지역사회보장 발전계획과 비전을 수립하고 선포

○ 제5기 금정구 지역사회보장계획 수립 시 고려사항

- 금정구 제5기 지역사회보장계획은 관계법령 및 「지역보건법」 제7조에 따른 지역보건의료계획, 「사회보장기본법」 제16조의 규정에 따라 수립되는 상위계획인 「사회보장기본계획(5개년 계획)」 등 국가시책에 부합되어야 하며, 관련 계획을 사전 검토, 상위계획 및 관련 계획과의 일관성을 유지하는 방향으로 수립함이 필요
- 지역사회보장계획은 사회복지 영역별 종합화뿐만 아니라 주민복지와 관련된 다른 사업영역도 함께 검토하고 금정구 지역에서 실제적으로 수행할 사업 및 사업별 달성목표와 우선순위를 설정하고, 실천전략과 인적·재정적·행정적 인프라 동원계획 포함하는 것이 필요
- 금정구 제5기 지역사회보장계획에서는 금정구 지역주민에게서 나타나는 복합적이고 다양한 복지 욕구와 자원에 대한 정확한 진단을 기초로 금정구 지역사회보장수준의 실질적 향상을 도모하는 지역 고유사업 개발계획을 포함하는 것이 필요
- 제5기 계획에서는 지역사회 복지와 보건 관련 전문가와 관련 기관 및 단체 그리고 지역주민들이 함께 참여하여 계획을 수립하는 방향을 전개함으로써, 지역주민 중심의 계획이 되도록 주민참여 방안 포함하는 것이 필요
- 제5기 계획 수립 이후에는 계획의 집행과 향후 사업성과 평가 및 차기 계획 반영을 위한 평가체계 관한 사항 반영하는 방안을 제시함이 필요
- 제5기 계획수립 이후에는 계획의 집행과 향후 사업성과 평가 및 차기 계획 반영을 위한 평가체계를 반영하여 계획을 수립하는 전략을 세움이 필요

3) 부서별 세부사업(과업) 관리체계

◆ 총괄현황: 5개 국(소), 11개 과 48개(세부사업: 34개, 세부과업: 14개) 세부사업(과업)

국	과	세부사업(과업) 명	비고
행정지원국	총무과	I-2-5. 노인친화 여가문화 체육시설 확충	
		II-4-3-1. 게이트볼장, 파크골프장 시설 확충	
문화복지국	평생교육과	I-2-1. 통합형 행복학습센터 프로그램 확대	
		I-2-4. 작은도서관 활용 열린 소통강좌 개설	
		I-2-7. 지역대학 연계형 자유학기제 지원사업	
		I-3-5. 다행복학교 마을교사(금쌤) 양성사업 확대	
		I-3-6. 미래세대 진로체험 강좌운영 확대	
		I-4-4. 다누리 재능기부사업 확대	
		I-4-6. 메타버스형 지역주민 취업역량강화 사업	
		II-2-1-1. 대학생-아동연계 학습멘토링	
		II-2-2-1. 취업지원 평생교육 관학협력 네트워크 구축	
		II-2-3-1. 작은도서관 프로그램 다양화	
	사회복지과	I-1-2. 노인 맞춤형 통합돌봄 AI 서비스 도입	
		I-1-3. 통합 해피존 네트워크 사업	
		I-1-4. 선제적 위기가구 발굴 지원 네트워크 구축	
		I-2-2. 지역상생 민·관·학 문화복지 리빙랩	
		I-2-6. 선배시민 디지털 리터러시 교육사업	
		I-3-4. 우리마을 세대공감 학습공동체 지원사업	
		I-5-2. 주거취약계층 UD/BF 환경조성	
		I-5-7. 도시재생형 경로당 시설개선사업	
		II-1-1-1. 사각지대 발굴 캠페인	
		II-1-1-2. 인적안전망 담당자 역량강화교육	
		II-3-1-1. 금정구 동 지역사회보장협의체 기능강화	
		II-3-2-1. 금정구 동 지역사회보장협의체 기능강화	
경제환경국	가족정책과	II-4-1-1. 금정구 돌봄 플러스 센터 건립	
		II-4-1-2. 지역사회 통합돌봄 플러스사업 교육	
	가족정책과	I-1-6. 찾아가는 아동돌봄 마음동행서비스	
		I-1-7. 장애가족 품앗이 돌봄지원사업	
		I-3-1. 다함께 돌봄센터 확충	
		I-3-2. 청소년 문화바우처 지원	
	가족정책과	I-3-3. 청소년 창의놀이마당 지원사업	
		I-4-3. 여성친화형 일자리 지원사업	
	가족정책과	I-5-4. 여성안심택배서비스 확대	
	가족정책과	I-1-1. 장애인 맞춤형 통합돌봄 서비스 제공	
		I-2-3. 장애인 맞춤형 여가문화 지원사업 확대	
		I-4-5. 자활기업 육성사업	
	가족정책과	II-1-2-1. 부정수급 예방방법 교육	
		II-1-2-2. 부정수급 신고방법 홍보	
		II-4-2-1. 장애인 통합돌봄 교육지원센터 건립	
안전도시국	일자리경제과	I-4-1. 신중년 사회공헌형 일자리 개발	
		I-4-2. 청년발전소 스타트업 교육사업	
		I-4-7. 스마트팜(Smart Farm) 창업교육 지원사업	
보건소	교통행정과	I-5-3. 베리어프리 환경조성사업	
	안전관리과	I-5-6. 재해위험 개선지구 사업 활성화	
	건설과	I-5-5. 걷고 싶은 금정길 조성사업	
보건소	보건행정과	II-3-1-2. 공공의료지원 네트워크 구축사업	
	건강증진과	I-1-5. 생애주기별 ICT 건강관리 서비스	
		I-5-1. 마을건강지원센터 확충	

4) 상위계획 및 기타계획과의 연계성

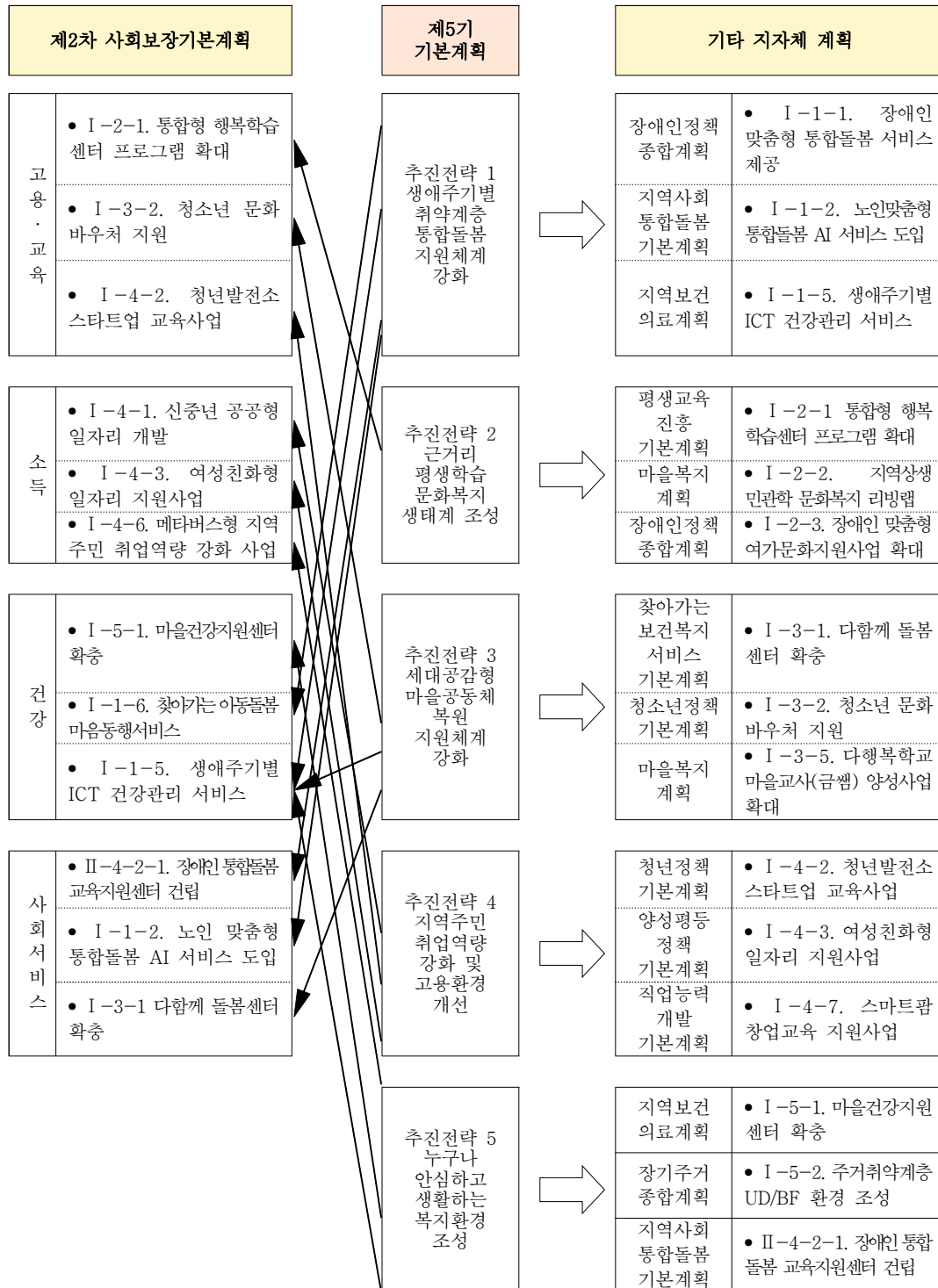

나. 목표, 추진전략별 4년 추진계획

◆ 총괄현황: 9대 추진전략, 48개 세부사업(과업)(10개 중점추진사업)

사업 번호	사업명	중점 추진 사업 여부 (○,×)	민관 협력 사업 여부 (○,×)	5기 신규 사업 여부 (○,×)	성과지표					예산(백만 원)					
					성과지표명 (단위)	'22 년 목표	'23 년 목표	'24 년 목표	'25 년 목표	'26 년 목표	'22 년 예산	'23 년 예산	'24 년 예산	'25 년 예산	'26 년 예산
I. 지자체 사회보장사업 전략체계															
사회보장 전략 1. 생애주기별 취약계층 통합돌봄 지원체계 강화					사업 참여 취약계층 참여율 (%)		80%	85%	90%	95%					
I-1-1	세부사업 1 장애인 맞춤형 통합돌봄 서비스 제공	○	○	○	프로그램 이용자 수 (명)	30명	30명	30명	30명	30명	-	-	-	-	-
I-1-2	세부사업 2 노인 맞춤형 통합돌봄 AI 서비스 도입	○	○	○	노인돌봄기본서비스 수혜자 수 (명)	50명	70명	80명	90명	100명	-	26	26	26	26
I-1-3	세부사업 3 통합 해피존 네트워크 사업	×	○	×	통합사례관리자 교육 횟수 (회)	2회	3회	4회	5회	6회	17	17	17	17	17
I-1-4	세부사업 4 선제적 위기가구 발굴 지원 네트워크 구축	×	○	○	복지사각지대에 대한 민관협력 서비스 연계율 (%)	80%	85%	90%	95%	100%	-	-	-	-	-
I-1-5	세부사업 5 생애주기별 ICT 건강관리 서비스	×	○	○	의료서비스 만족도 (%)	77.6%	79.2%	80.7%	82.3%	84%	-	-	-	-	-
I-1-6	세부사업 6 찾아가는 아동돌봄 마음동행 서비스	×	○	○	청소년 스트레스 인지율 (%)	36.9%	37.6%	35.7%	34.0%	32.3%	7.5	7.6	7.7	7.8	7.9
I-1-7	세부사업 7 장애가족 품앗이 돌봄지원 사업	×	○	○	통합장애아동반운영 국공립어린이집 운영개소(개소)	1개소	1개소	1개소	1개소	1개소	-	21	21	21	21
사회보장 전략 2. 함께 누리는 교육문화 복지 생태계 조성					주민 삶의 만족도 (문화와 여가의 삶의 질) (점)		6.99점	7.34점	7.71점	8.10점					
I-2-1	세부사업 1 통합형 행복학습센 터 프로그램 확대	○	○	×	평생학습 참여율 (%)	14.5%	14.9%	15.4%	15.8%	16.3%	253	253	260	260	260
I-2-2	세부사업 2 지역상생 민관학 문화복지 리빙랩	○	○	○	생활환경 불만 인식률 (%)	6.8%	6.1%	5.5%	5.0%	4.5%	-	-	-	-	-
I-2-3	세부사업 3 장애인 맞춤형 여가문화 지원사업 확대	×	○	○	장애인 자립적 생활환경 만족도 (%)	56.5%	58.2%	59.9%	61.7%	63.6%	51	54	56	59	62

사업 번호	사업명	중점 추진 사업 여부 (○,×)	민관 협력 사업 여부 (○,×)	5기 신규 사업 여부 (○,×)	성과지표					예산(백만 원)					
					성과지표명 (단위)	'22 년 목표	'23 년 목표	'24 년 목표	'25 년 목표	'26 년 목표	'22 년 예산	'23 년 예산	'24 년 예산	'25 년 예산	'26 년 예산
I-2-4	세부사업 4 작은도서관 활용 열린 소통강좌 개설	×	×	×	1인당 도서관 방문자 수 (명)	7,566명	8,322명	9,154명	10,070명	11,077명	33	33	33	33	33
I-2-5	세부사업 5 노인친화 여가문화 체육시설 확충	×	×	○	노인 천 명당 노인가복지시설 수 (개)	2.94개	3.03개	3.09개	3.15개	3.21개	380	620	-	-	-
I-2-6	세부사업 6 선배시민 디지털리터러시 교육사업	×	○	○	노인 자립적 생활환경 만족도 (%)	50.7%	52.2%	53.8%	55.4%	57.1%	19	19	19	19	19
I-2-7	세부사업 7 지역대학 연계형 자유학기제 지원사업	×	○	×	프로그램 참여 학생 수 (명)	15,000명	16,500명	18,150명	19,970명	22,000명	290	290	290	290	290
사회보장 전략 3. 모든 세대가 공감하는 마을 공동체 복원					주관적 지역사회 의 질 (점)		7.80점	8.03점	8.27점	8.52점					
I-3-1	세부사업 1 다함께 돌봄센터 확충	○	○	×	(아동)돌봄서비스 이용률 (%)	7.42%	7.57%	7.72%	7.87%	8.03%	214	484	537	725	824
I-3-2	세부사업 2 청소년 문화바우처 지원	○	×	○	청소년문화바우처 지원 건 수 (건)	50건	55건	60건	66건	73건	5	5.5	6	6.6	7.3
I-3-3	세부사업 4 청소년 창의놀이 마당 지원사업	×	○	×	청소년 창의놀이마당 이용 학생 수 (명)	100명	110명	121명	133명	146명	18	21	21	21	21
I-3-4	세부사업 5 우리마을 세대공감 학습공동체 지원사업	×	○	×	우리마을 세대공감 학습공동체 지원사업 만족도 (점)	3.7점	3.9점	4.1점	4.3점	4.5점	-	-	-	-	-
I-3-5	세부사업 6 다행복학교 마을교사(금 쌤) 양성사업 확대	×	○	○	프로그램 참여 주민 수 (명)	38명	42명	46명	50명	55명	10	11	11	11	11
I-3-6	세부사업 7 미래세대 진로체험 강좌운영 확대	×	○	×	프로그램 참여 학생 수 (명)	300명	315명	331명	347명	365명	21	27	27	27	27
사회보장 전략 4. 지역주민 취업역량 강화 및 고용환경 개선					고용률 (%)		51.3%	51.8%	52.3%	52.9%					
I-4-1	세부사업 1 신중년 사회공헌형 일자리 개발	○	○	○	사회공헌형 일자리 참여자 수 (명)	30명	33명	36명	39명	43명	9	9	9	9	9
I-4-2	세부사업 2 청년발견소 스타트업 교육사업	○	○	×	청년발견소 스타트업 교육사업 참여자 수 (명)	1,226명	1,500명	1,750명	2,000명	2,250명	160	160	160	160	160
I-4-3	세부사업 3 여성진화형 일자리 지원사업	×	○	○	취업인원 수(명)	150	150	150	150	150	0	1	2	2	2

사업 번호	사업명	중점 추진 사업 여부 (○,×)	민관 협력 사업 여부 (○,×)	5기 신규 사업 여부 (○,×)	성과지표					예산(백만 원)					
					성과지표명 (단위)	'22 년 목표	'23 년 목표	'24 년 목표	'25 년 목표	'26 년 목표	'22 년 예산	'23 년 예산	'24 년 예산	'25 년 예산	'26 년 예산
I-4-4	세부사업 4 다누리 재능기부 사업 확대	×	○	×	다누리 재능기부자 수 (명)	40명	44명	48명	53명	58명	1.9	1.9	1.9	1.9	1.9
I-4-5	세부사업 5 자활기업 육성사업	×	○	○	자활기업 참여 취약계층 주민 수 (명)	10명	11명	12명	13명	15명	-	-	-	-	-
I-4-6	세부사업 6 메타버스형 지역주민 취업역량 강화 사업	×	○	○	대학연계 평생교육 운영 프로그램 수 (개)	2개	3개	4개	4개	4개	-	-	-	-	-
I-4-7	세부사업 7 스마트 판 창업교육 지원사업	×	×	○	프로그램 참여주민 수 (명)	-	50명	55명	65명	85명	-	-	-	-	-
사회보장 전략 5. 누구나 안심하고 생활하는 복지환경 조성					총 예산 대비 사회복지 예산 비율 (%)		58.8%	59.9%	61.1%	62.4%					
I-5-1	세부사업 1 마을건강 지원센터 확충	○	○	×	양호한 주관적 건강수준 인지율 (%)	57.8%	59.0%	60.1%	31.3%	62.6%	-	-	-	-	-
I-5-2	세부사업 2 주거취약계 층 UD/BF 환경 조성	○	○	○	주거취약계층 UD/BF 환경조성 지원 가구 수 (가구)	10가구	11가구	12가구	13가구	15가구	-	-	-	-	-
I-5-3	세부사업 3 배리어프리 환경 조성사업	×	×	○	생활환경 불만 인식률 (%)	6.8%	6.1%	5.5%	5.0%	4.5%	-	-	-	-	-
I-5-4	세부사업 4 여성안심 택배서비스 확대	×	×	×	서비스 이용 건수 (건)	2,900건	3,045건	3,197건	3,357건	3,525건	3	3	3	3	3
I-5-5	세부사업 5 걷고 싶은 금정길 조성사업	×	○	○	걷기실천율 (%)	40.8%	42.8%	45.0%	47.2%	49.6%	-	-	-	-	-
I-5-6	세부사업 6 재해위험 개선지구 사업 활성화	×	×	○	사회안전에 대한 인식도 (점)	2점	4점	4점	6점	6점	-	-	-	-	-
I-5-7	세부사업 7 도시재생형 경로당 시설개선 사업	×	○	○	경로당 이용 노인 수 (명)	500명	500명	500명	500명	500명	142	130	130	130	130
Ⅱ. 지역사회보장 발전 전략체계															
지역발전 전략 1. 사회보장급여 이용 및 제공 기반 구축															
대표과업 1. 위기가구 발굴					위기가구 발굴 수 (건)		2,700건	2,750건	2,800건	2,850건					
Ⅱ-1-1-1	세부과업 1 사각지대 발굴 캠페인	×	○	○	사각지대 발굴 캠페인 활동 횟수 (건)	-	4건	4건	4건	4건	1.5	1.5	1.5	1.5	1.5
Ⅱ-1-1-2	세부과업 2 인적안전망 담당자 역량강화교 육	×	×	○	역량강화교육 참여 횟수 (건)	-	2건	2건	2건	2건	-	-	-	-	-

사업 번호	사업명	중점 추진 사업 여부 (○,×)	민관 협력 사업 여부 (○,×)	5기 신규 사업 여부 (○,×)	성과지표					예산(백만 원)					
					성과지표명 (단위)	'22 년 목표	'23 년 목표	'24 년 목표	'25 년 목표	'26 년 목표	'22 년 예산	'23 년 예산	'24 년 예산	'25 년 예산	'26 년 예산
대표과업 2. 부적정 수급 방지					부정수급자 비율 (%)	1.20% 1.15% 1.10% 1.05%									
Ⅱ-1-2-1	세부과업 1 부정수급 예방방법 교육	×	○	○	부정수급 예방방법 교육 실시 횟수 (건)	-	6건	6건	6건	6건	-	-	-	-	-
Ⅱ-1-2-2	세부과업 2 부정수급 신고방법 홍보	×	○	○	부정수급 신고방법 홍보 실시 횟수 (건)	-	12건	12건	12건	12건	-	-	-	-	-
지역발전 전략 2. 지역사회 민관협력 제고															
대표과업 1. 대학생-아동연계 학습 및 문화체험 확대					멘토링 참여자 만족도 (%)	80% 81% 82% 83%									
Ⅱ-2-1-1	세부과업 1 대학생-아동연계 학습멘토링	×	○	×	대학생-아동연계 학습지원 멘토링 참여자 수 (명)	265명	290명	319명	350명	385명	316	316	316	316	316
대표과업 2. 지역주민 취업역량 강화 평생교육 확대					평생학습 프로그램 이용자 만족도 (%)	80% 85% 95% 95%									
Ⅱ-2-2-1	세부과업 1 취업지원 평생교육 관학협력 네트워크 구축	×	○	×	지역대학 연계 취업지원 평생교육사업 연계 횟수 (회)	-	4회	4회	8회	12회	16	16	16	17	17
대표과업 3. 작은도서관 활성화 및 인문학교육 확대					작은도서관 프로그램 이용자 만족도 (%)	80% 85% 95% 95%									
Ⅱ-2-3-1	세부과업 1 작은도서관 프로그램 다양화	×	○	×	작은도서관 프로그램 운영 횟수	-	330회	363회	399회	438회	33	33	33	33	33
지역발전 전략 3. 지역사회 거버넌스 구축															
대표과업 1. 사군구 지역사회보장협의체 활성화 및 지원 방안					지역사회 내 기관 간 네트워크 강화를 위한 연계 활동 횟수 (건)	65건 70건 75건 80건									
Ⅱ-3-1-1	세부과업 1 사군구 지역사회보장협의체 기능 강화	×	×	○	지역사회 관련 교육, 세미나, 회의 등 참석 횟수 (회)	-	2회	2회	2회	2회	61	40	50	60	100
Ⅱ-3-1-2	세부과업 2 공공의료지 원 네트워크 구축 사업	×	○	○	양호한 주관적 건강수준 인지율 (%)	59%	61%	63%	65%	67%	-	-	-	-	-
대표과업 2. 읍·면·동 지역사회보장협의체 활성화 및 지원 방안					동 지역사회보장협의체 자체 사업 또는 프로그램 실시 횟수 (건)	65건 70건 75건 80건									

사업 번호	사업명	중점 추진 사업 여부 (○,×)	민관 협력 사업 여부 (○,×)	5기 신규 사업 여부 (○,×)	성과지표					예산(백만 원)					
					성과지표명 (단위)	'22 년 목표	'23 년 목표	'24 년 목표	'25 년 목표	'26 년 목표	'22 년 예산	'23 년 예산	'24 년 예산	'25 년 예산	'26 년 예산
Ⅱ-3-2 -1	세부과업 1 읍·면·동 지역사회보 장협의체 기능 강화	×	×	○	지역사회 관련 교육, 세미나, 회의 등 참석 횟수 (회)	-	2회	2회	2회	2회	-	-	-	-	-
지역발전 전략4. 지역사회보장 인프라 확충															
대표과업 1. 지역복지 협업체계 확충					지역복지 협업 및 연계활동 실시 횟수 (건)		20건	26건	33건	43건					
Ⅱ-4-1 -1	세부과업 1 돌봄 플러스 센터 건립	×	○	○	지역사회 네트워크 활성화 수 (건)	10건	11건	12건	13건	15건	-	-	-	-	-
Ⅱ-4-1 -2	세부과업 2 지역사회 통합돌봄 플러스사업 교육	×	○	○	지역복지 연계형 교육사업 제공 수 (회)	150회	165회	181회	199회	220회	-	-	-	-	-
대표과업 2. 장애인 통합돌봄 교육 인프라 확충					장애인 서비스 인지율 (%)		46.7%	49.1%	51.5%	54.1%					
Ⅱ-4-2 -1	세부과업 1 장애인 통합돌봄 교육지원센 터 건립	×	○	○	서비스 이용자 수 (명)	-	50명	52명	65명	57명	-	-	78	1,135	500
대표과업 3. 금정구 문화체육시설 확충					건강생활 실천율 (%)		32.6%	34.2%	35.9%	37.7%					
Ⅱ-4-3 -1	세부과업 1 게이트볼장, 파크골프장 시설 확충	×	×	○	노인 천 명당 노인여가복지시설 수 (개)	2.94개	3.03개	3.12개	3.21개	3.31개	380	620	-	-	-

다. 복지 수요·공급·지역자원 현황 및 핵심과제

1) 복지 수요 분석 및 전망

□ 인구현황에 따른 복지수요 분석

○ 금정구의 인구를 동별, 그리고 연령 및 대상별로 분류하여 살펴보면 금정구의 인구 현황을 확인할 수 있음

- 2021년 기준 동별 평균 인구는 14,253명으로 나타남. 금정구의 동별 중 가장 많은 인구가 거주하고 있는 지역은 '구서2동'으로 33,114명이 거주하고 있으며 다음으로는 '남산동(28,867명)', '장전2동(26,706명)'으로 나타남
- 이에 비해 가장 적은 인구가 거주하고 있는 지역은 '금성동'으로 1,046명이 거주하고 있으며 다음으로는 '선두구동(2,331명)', '서1동(5,315명)'으로 나타남
- 아래 그림에서 금정구 동별 인구 현황을 살펴볼 때 지역 간의 격차가 크게 나타나므로, 지역 간 격차를 고려한 서비스 체계 구축 및 자원 배분이 필요할 것으로 보임



그림 1. 출처: 통계청, 「주민등록인구현황」 (2021).

- 아래의 그림에서 아동 및 청소년 인구 변화를 살펴보았을 때 2018년 이후 점진적으로 감소하고 있는 추세임을 확인할 수 있는 반면, 65세 이상 노인 인구는 점진적으로 증가하는 추세를 보이고 있음
- 아래의 그림에서 장애인 인구의 변화를 살펴보면 연도별로 장애인 인구가 유지되고 있는 것을 확인할 수 있음
- 이와 같은 변화를 고려할 때, 점진적으로 늘어나고 있는 노인 인구에 대한 대응뿐만 아니

라 감소하고 있는 아동 및 청소년 인구에 대한 서비스 지원이 필요함

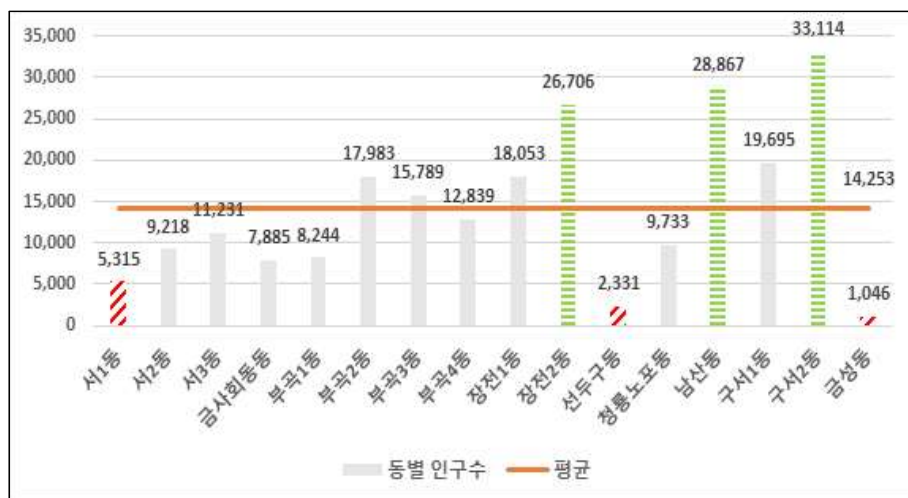

그림 2. 출처: 통계청, 「주민등록인구현황」 (2021).

- 한편, 아래의 그림에서 청년인구의 변화를 살펴보면 2018년 이후 점진적으로 감소하는 추세를 확인할 수 있지만 금정구 인구의 약 1/4을 차지하고 있음
- 아래의 그림에서 중년인구의 변화를 살펴보면 청년인구와 마찬가지로 2018년 이후 감소하는 추세이지만 금정구 전체 인구의 약 1/2 가까이 차지하는 것으로 나타남
- 향후 청년 및 중년인구의 경우 금정구 인구 중 많은 비중을 차지하고 있기 때문에 사회보장사업의 주요한 대상으로서 포함시킬 필요가 있음



그림 3. 출처: 통계청, 「주민등록인구현황」 (2021).

□ 지역사회보장조사에 따른 복지수요 분석

○ 지역사회보장조사는 제5기 금정구 지역사회보장계획의 수립 및 지원을 위해 지역 내 사회 보장과 관련한 지역주민들의 인식 및 현황, 실태를 확인하기 위해 실시하였음

- 지역주민욕구조사에서 나타난 주요 사회보장 욕구는 금정구민의 일반적 현황을 시작으로 하여 주요 사회보장 욕구를 권역별, 행정동별, 소득수준별로 구분하여 분석하였음(첨 부 5 참고)
- 지역주민욕구조사에서 제시하고 있는 사회보장 욕구 13개를 지역주민이 인식하는 어려 움, 외부 및 서비스 지원 필요성, 정책시급성, 노력체감도 수준을 기준으로 IPA 분석방법 을 통해 지역주민이 인식하는 정책 우선순위를 도출할 수 있었음

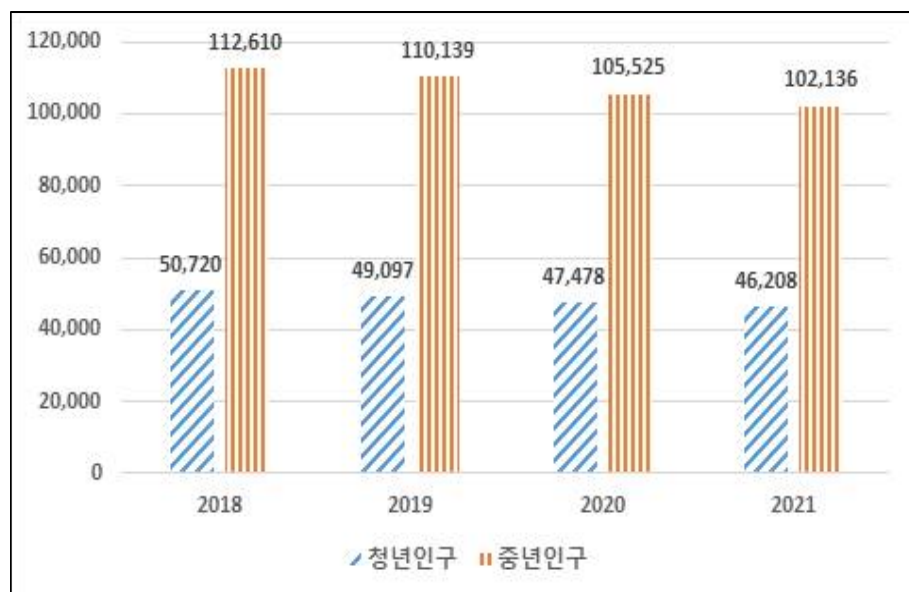
○ 첫째, 금정구민이 인식하는 13개 사회보장 욕구에 대한 어려움 수준과 외부 지원 및 서비스 필요성, 정책시급성에 대한 IPA 분석결과를 아래의 그림에서 살펴보면 다음과 같음

- 분석결과, 공통적으로 확인되는 사회보장 욕구는 ‘아동돌봄’, ‘장애인돌봄’, ‘문화 및 여 가’, ‘고용’으로 확인됨
- 결국 현재의 금정구민은 이와 같은 4개의 사회보장 욕구에 대해 어려움을 인식하고 있으 며 이에 대한 외부 지원 및 서비스가 필요함과 동시에 정책이 시급하다고 인식하고 있음 을 확인할 수 있음

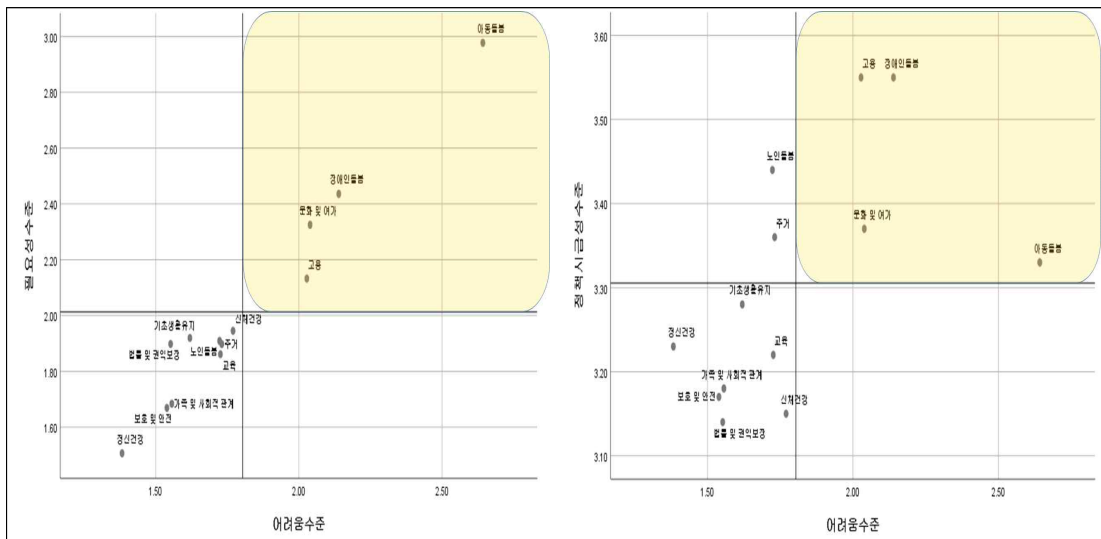

○ 둘째, 금정구민이 인식하는 사회보장 욕구에 대한 외부 지원 및 서비스 필요성과 정책시급 성에 대한 IPA 분석결과는 아래의 그림과 같음

- 분석결과에서는 위의 그림에서 확인하였듯이 공통적으로 ‘아동돌봄’, ‘장애인돌봄’, ‘문화 및 여가’, ‘고용’에 대한 외부 지원 및 서비스의 필요성 수준과 정책시급성 수준이 높은 것을 확인할 수 있음
- 또한 각 항목별 어려움의 수준과 외부 지원 및 서비스 필요성 수준이 앞서 언급한 사회보장 욕구에 비해 높은 수준은 아니지만 정책시급성 수준이 높은 사회보장 욕구로 ‘노인돌봄’과 ‘주거’가 나타나고 있음

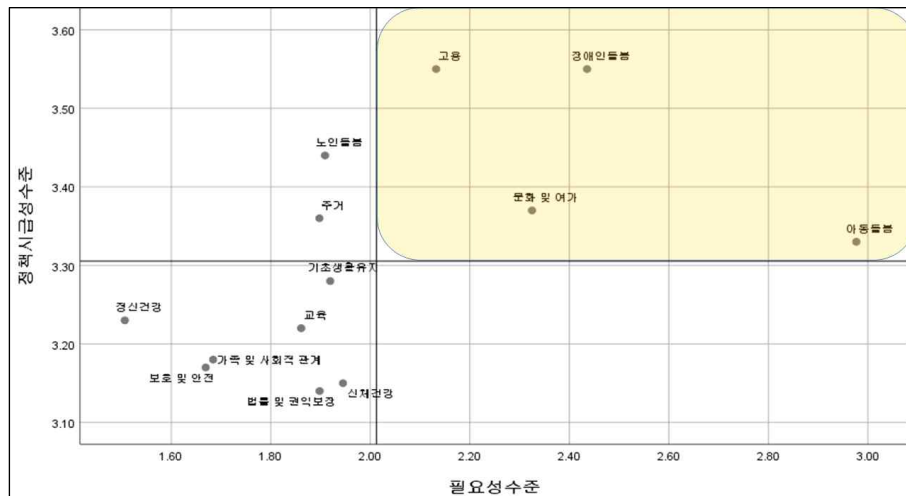

○ 셋째, ‘아동돌봄’, ‘장애인돌봄’, ‘문화 및 여가’, ‘고용’에 대한 사회보장 욕구는 금정구민이 인식하기에 어려움 수준이 높으며 이에 대한 외부 지원 및 서비스 필요성과 정책시급성 수준 또한 높은 것으로 나타남

- 분석결과, 정책시급성 수준에 있어 다른 욕구와 비슷한 수준을 보이는 ‘노인돌봄’과 ‘주거’에 대한 대응이 필요할 것으로 보임

○ 다음은 금정구민이 인식하는 사회보장 욕구의 정책시급성 수준과 노력체감도 수준에 대한 IPA 분석결과이며 향후 금정구에서 추가로 정책개발이 필요하다고 주민이 체감하는 욕구는 장애인, 노인, 아동을 포함하는 ‘돌봄’ 욕구로 나타남

- ‘돌봄’ 욕구는 금정구 차원에서 많은 노력이 이루어지고 있음에도 불구하고 금정구민은 이에 대한 정책시급성 수준 또한 높게 인식하고 있는 것으로 나타남
- 따라서 ‘돌봄’에 대한 기존 사업과 프로그램 등이 개선 및 확대가 이루어질 필요가 있을 것으로 판단됨
- 한편, ‘돌봄’에 대한 욕구와는 달리 ‘고용’, ‘문화 및 여가’, ‘주거’에 대한 욕구는 정책시

급성이 높다고 금정구민이 인식하고 있지만 이에 비해 금정구의 노력이 낮게 체감되는 것으로 나타나 이에 대한 대응이 필요할 것으로 보임

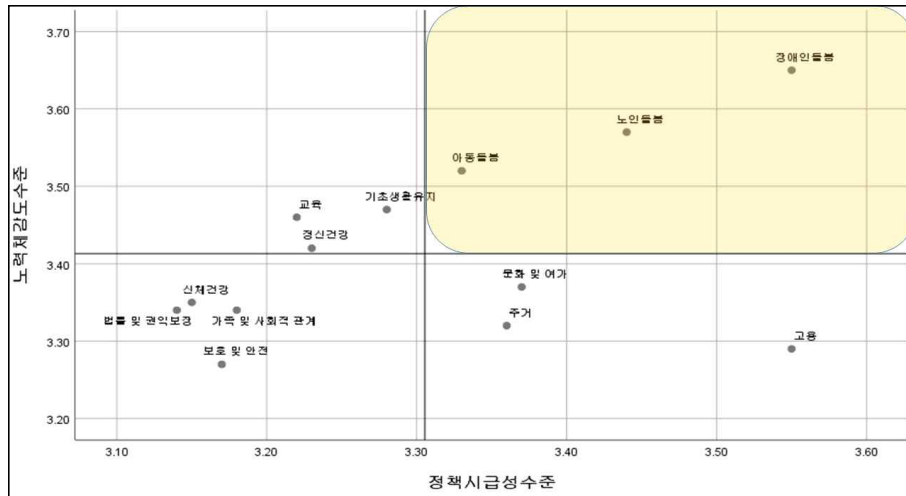

□ 초점집단인터뷰(FGI : Focused Group Interview)에 따른 복지수요 분석

○ 금정구 지역사회보장협의체 실무분과별 공공 및 민간기관 전문가를 대상으로 초점집단인터뷰(FGI)를 실시하여 지역사회 전문가가 인식하는 금정구의 사회보장 욕구 및 근거를 확인하고 이를 분석하였음.

○ 초점집단인터뷰는 금정구 지역사회보장협의체의 8개 실무분과를 대상으로 진행됨

연번	실무분과	일시	참여인원	진행자	장소
1	장애인분과	2022년 06월 08일 10:00	6명	임혁	금정구 지역사회보장협의체 사무국
2	생활안전분과	2022년 06월 09일 14:30	6명	김수정	
3	여성가족분과	2022년 06월 10일 10:00	6명	임혁	
4	노인분과	2022년 06월 10일 14:00	7명	김수정	금정구청 회의실
5	보건의료분과	2022년 06월 13일 10:00	6명	김수정	금정구 지역사회보장협의체 사무국
6	교육문화분과	2022년 06월 14일 10:00	6명	임혁	
7	통합서비스분과	2022년 06월 16일 14:30	7명	김수정	
8	아동청소년분과	2022년 06월 17일 14:00	7명	임혁	

○ 금정구 초점집단인터뷰를 실시하기 전 공공 및 민간기관 전문가들에게 반구조화된 질문지를 배포하여 인터뷰 당일 공통적으로 금정구의 복지실태에 대한 인식을 확인하였고 면접방식으로 초점집단인터뷰를 진행하였음

○ 아래의 그림에서는 공공 및 민간영역의 전문가를 대상으로 금정구 지역복지 수준에 대한 현

재인식과 미래인식을 살펴본 결과 현재인식에서는 지역복지 수준의 ‘충분성’과 ‘이용자 중심’에 대한 부문이 가장 낮은 수준으로 인식하고 있었으며 향후 서비스에 대한 ‘충분성’과 ‘이용자 중심’에 대한 부문이 개선되어야 하는 것으로 나타났음

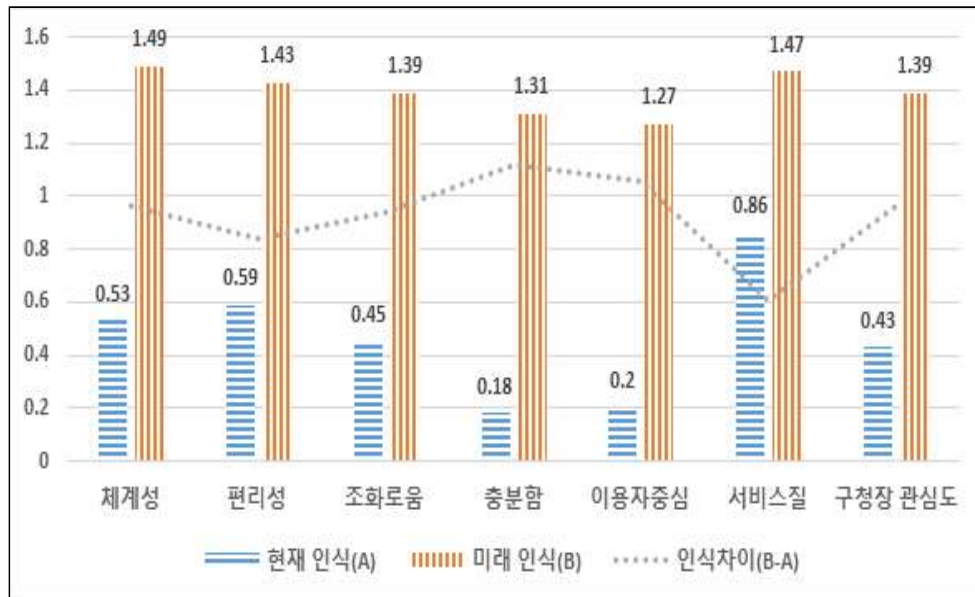

○ 다음으로 아래의 그림에서는 지역주민에 대해 공공 및 민간영역 전문가들의 인식과 태도를 확인해 본 결과 금정구 지역주민(서비스 대상자)은 ‘융통성’, ‘믿을만함’, ‘매력 있음’, ‘정력적(활동적)’, ‘능력 있음’의 항목에서 높은 점수가 나타남을 확인할 수 있었음

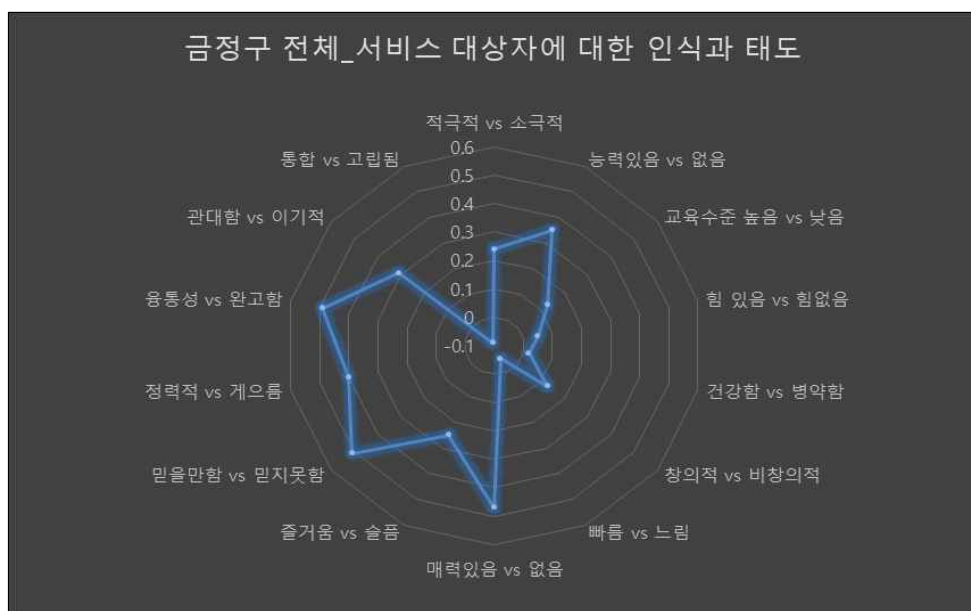

○ 아래의 그림에서는 금정구의 주요 복지영역에 대한 인식과 태도를 적극성, 능력성, 교육수준, 힘 있음, 건강함, 창의성, 빠름, 매력도, 즐거움, 신뢰성, 정력적, 융통성, 관대함, 통합이라는 다양한 측면으로 살펴본 결과, 지역의 평균 이상으로 나타난 복지영역은 ‘교육문화’와 ‘생활안전’으로 나타났음. 이에 비해 ‘장애인’과 ‘보건의료’는 지역의 평균 이하로 나타난 것으로 확인됨

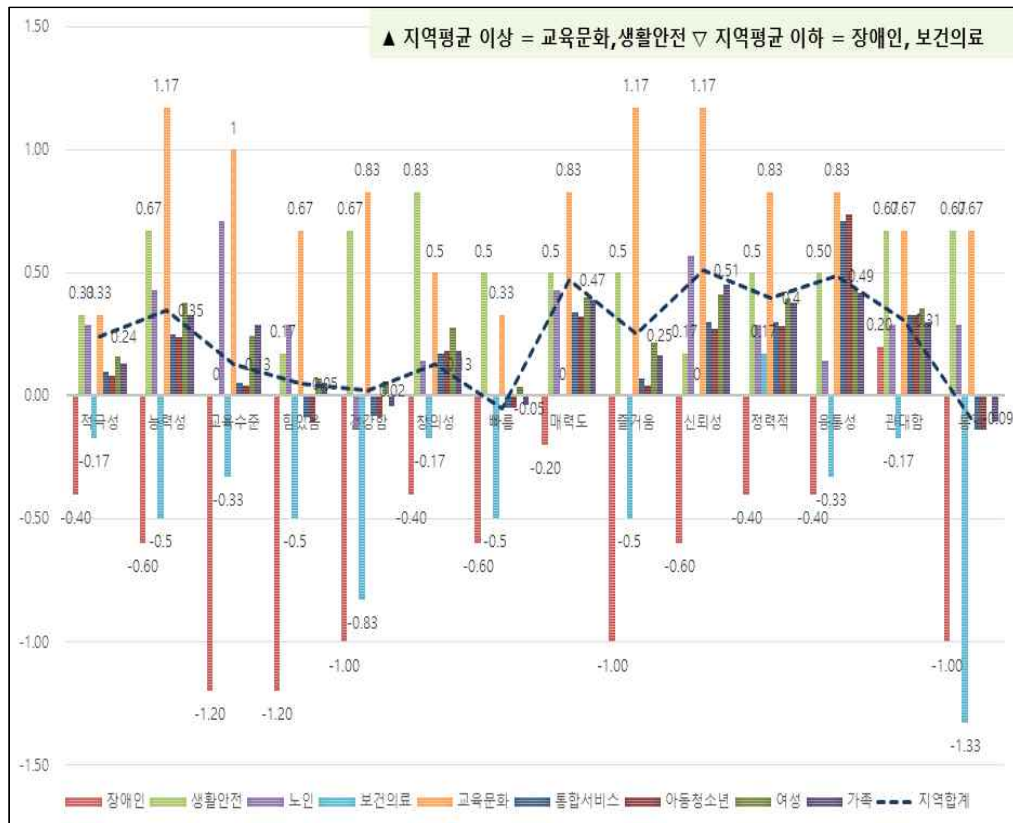

○ 초점집단인터뷰에 참석한 공공 및 민간영역 전문가를 대상으로 금정구의 지역발전에 대한 긍정 및 부정적 요인, 그리고 전반적인 문제점에 대해 결과는 다음과 같음

- 우선 아래의 그림에서는 공공 및 민간영역 전문가들이 인식하는 금정구의 지역발전에 대한 긍정적 요인은 ‘지역주민의 적극적 참여와 의견수렴’이 가장 많은 것으로 나타남
- 다음으로는 ‘민관협력의 활성화’, ‘공공사회복지(중앙정부 지원, 복지예산) 강화’, ‘지역사회 공동체 의식(주민들 간 화합)’의 순으로 나타남

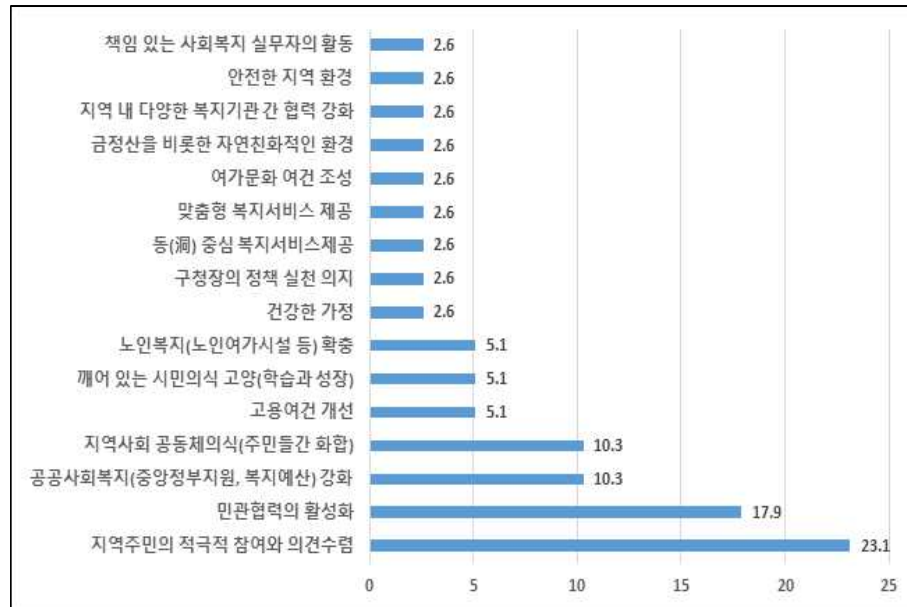

- 아래의 그림에서는 공공 및 민간영역 전문가들이 인식하는 금정구의 지역발전에 대한 부정적 요인으로서는 ‘지역주민(기업, 단체 등)의 복지와 나눔에 대한 무관심(인식 부족과 참여도 저하)’이 가장 높은 비율로 나타났고, 다음으로는 ‘동별 격차에 따른 주민 간 선입견, (소득)불평등 고착화’인 것으로 나타남



- 아래의 그림에서는 공공 및 민간영역 전문가들이 인식하는 금정구에서 나타나는 전반적인 문제점에 대한 결과에서는 ‘지역주민의 소극적 참여와 무관심’으로 나타남
- 다음으로는 ‘동별 경제적 격차, 주거 등 환경 차이가 커서 통합적 접근이 어려움’, ‘예산 부족’ 등의 순으로 나타남

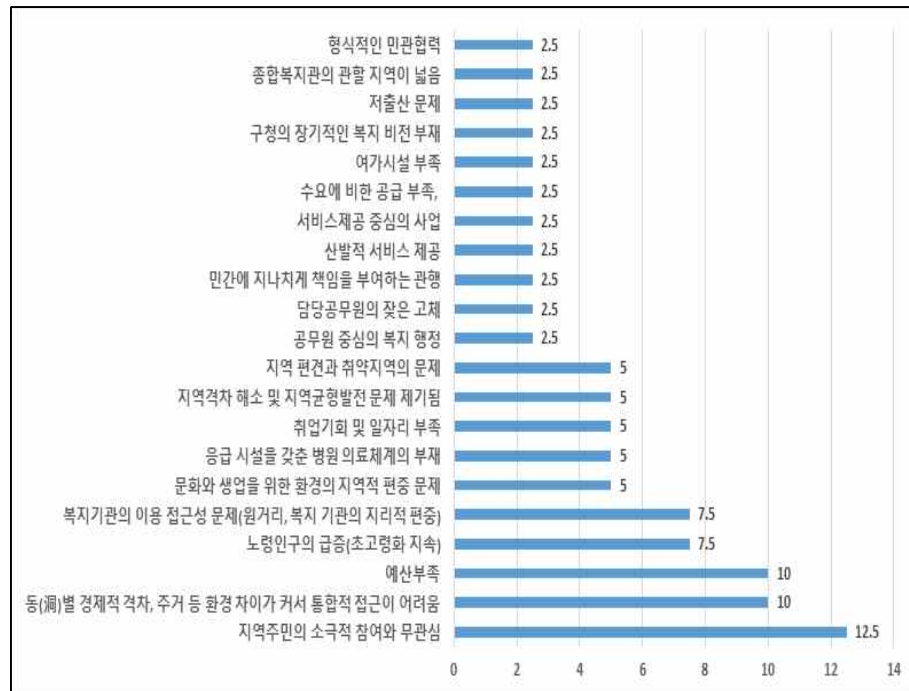

○ 본격적으로 각 분과에 따라 초점집단인터뷰에 대한 주요 분석결과에서는 분과별로 다양한 욕구들이 나타났음. 분과별 초점집단인터뷰에서 나타난 다양한 욕구 중 공통적으로 나타난 결과를 살펴보면 다음과 같음

- 첫 번째로는 아동, 노인, 장애인, 여성 등 다양한 대상에 따른 통합돌봄 체계 구축에 대한 욕구로서 취약계층을 대상으로 하는 다양한 서비스 지원의 필요성을 강조하였음
- 이와 같은 욕구를 충족시키기 위해 향후 금정구에서 필요한 사업으로는 공약사업 중 하나로서 ‘발달장애인 통합돌봄센터 건립’ 추진, 지속적으로 다함께 돌봄센터 지원 사업의 확대 등이 있음

“저희 지금 성인장애인들 대상으로 심리지원이 이루어지지 않고, 보호자가 아프거나 일이 있을 때 맡길 장소가 없어 힘든 상황에 놓여있는 가정이 많습니다.” (FGI 참여자 A-6)

“언어발달 지원 공간이라든가 자료실이라든지 아니면 엄마들이 공부하는 동안 누가 아기 돌봐줄 수 있는 공간 그런 거 있었으면 좋겠어요. (FGI 참여자 B-2)

“노인을 떠올리면 돌봄이 필요하다 그다음에 고립되어 계신 분을 공동체에 같이 모
셔야겠다. 이런 생각을 제일 많이 하게 되었습니다.”(FGI 참여자 H-7)

- 두 번째로는 금정구 내 지역 간 이용할 수 있는 시설에 대한 격차와 관련한 내용으로서
사회복지서비스를 제공하는 시설과 다양한 세대가 향유할 수 있는 문화 및 여가공간의
확충 필요성, 그리고 이와 같은 시설 및 공간에 대한 접근성 향상, 이용정보에 대한 욕구
를 확인할 수 있었음
- 이와 같은 욕구를 충족시키기 위해 향후 금정구에서 시행할 수 있는 사업으로는 공약사
업인 ‘도시재생 거점시설을 통한 서금지역 도시재생 활성화’를 통해 지역 간 격차를 해소
할 수 있고, 제4기 계획부터 시행된 ‘행복학습센터-학습공간-배달강좌’ 사업을 통해 근
거리 학습권을 보장할 수 있음

“보육이나 이제 이런 시설들에 대해서는 실제로 많다는 얘기를 하셨거든요. 근데 실
질적으로 엄마들이 함께 아이를 양육하려고 하려고 하다 보니 그런 공간은 없다고
하시는 거예요.”(FGI 참여자 B-1)

“저희가 만든 프로그램은 사실 이렇게 서동, 금사동 지역의 저소득 친구들을 위한 프
로그램인데, 이렇게 기획을 하면은 부곡동 친구들이 많이 와요. 정보 접근성이 너
무 떨어지더라고요.”(FGI 참여자 C-4)

“충분히 배울 수 있는 기회는 많은데 그 정보가 너무 저희 쪽 동네인 서금사동에는 닿
지 못하고 있다. 그런 느낌도 많이 들었어요.”(FGI 참여자 D-6)

“맞춤 돌봄, 통합돌봄, 재가 서비스 등의 정보를 얻기 쉬운데 내가 어딜 갈지 모르겠
고 사실 실무를 하고 있는 저희들도 지금 이게 어디까지 진행되고 노인복지원이
프로그램이 뭐가 있는 건 다 모르거든요.”(FGI 참여자 H-4)

- 세 번째로는 지속적으로 감소하고 있는 아동 및 청소년과 관련된 것으로서 금정구 내에
서 아동 및 청소년들을 관리할 수 있는 공간 부족에 대한 문제와 아동 및 청소년들이 이
용할 수 있는 서비스 및 프로그램의 부족에 대한 부분을 강조함
- 이와 같은 욕구를 충족시키기 위해 향후 금정구에서 시행할 수 있는 사업으로는 신규 사
업으로서 ‘스터디카페와 연계한 문화바우처 지급’, 체험 위주 프로그램에서 탈피하고
‘너나들이 청소년 자유공간사업 구비 지원’을 통해 다양한 서비스 및 프로그램을 제공할
수 있음

“부모와 함께할 수 있는 놀이 콘텐츠를 만들어서 다양한 가족들이 참여하게 해준다
든지 그런 예산을 조금 더 많이 확보해서 이렇게 좀 보급하고 아이들을 혼자보다
는 같이 할 수 있는 활동으로 끌어내는 거 이런 거는 좀 필요하다고 생각을 해요.”
(FGI 참여자 C-1)

“아동만을 하는 사례관리가 저희 기관 밖에 금정구 지역에는 없어서 조금 이런 자원
이나 이런 인프라 이런 게 좀 부족하지 않나 라는 그런 생각이 제일 많이 들었던
것 같습니다.”(FGI 참여자 E-7)

- 네 번째로는 지역사회 내 일자리와 관련한 것으로서 일자리 창출을 위한 지역사회의 노력, 일자리의 양적인 보장 및 질적인 문제 등을 강조함
- 이와 같은 욕구를 충족시키기 위해 향후 금정구에서 시행할 수 있는 사업으로는 공약사업으로서 ‘노인사회참여 활성화 지원’, ‘지역대학 연계 스타트업 육성’, ‘신중년 사회공헌 등 일자리 확대’, ‘장애인 일자리 확충’ 등을 통해 다양한 대상에 대한 일자리 사업의 양적 및 질적 확대를 할 수 있음

“경력 단절 여성들 특히 이제 어중간한 소득 수준에 있는 여성들의 일자리는 정말 없어요.”(FGI 참여자 B-5)

“50대라는 부분들은 결국에는 평생 교육 영역에서 자기가 재취업을 하거나 그다음에 재교육을 받고 다른 이제 자기가 일자리를 찾아갈 수 있는 이런 구조들이 좀 만들어져야 되는데”(FGI 참여자 F-2)

“고령 친화 기업 같은 경우에는 저희가 조금 이렇게 관도 그렇고 민도 그렇고 조금 협동을 잘해서 이렇게 조금 뭐라 해야 되지 그 블루오션 같은 그런 이제 영역에서의 일자리를 만들어내면 좋겠다는 생각을 하고”(FGI 참여자 H-3)

- 마지막으로 지역사회 내 더 나은 삶을 증진하기 위한 방안으로 지역사회 공동체 활성화를 위한 지역사회 주민들의 인식 개선, 지역 간 격차로 인해 발생하는 문제의 해결, 일상생활 영위와 관련한 환경 개선 등 다양한 욕구가 제시되었음

“장애인들이 지역 사회 안에서 정말 그냥 한 사람이 지역 주민으로 살아갈 수 있는 환경이 돼야 되는데 그게 사실 저는 지금 아직도 너무 힘든 상황이라고 생각을 하거든요.”(FGI 참여자 A-1)

“저는 조금 느리지만, 우리 이웃사촌이라는 거 하고요. 외롭다, 항상 혼자 배회하는 친구들이 되게 많아서 되게 소통하고 싶지만, 소통할 수 없는 그래서 항상 외롭게 지내는 거 같아요.”(FGI 참여자 A-6)

2) 복지 공급 및 지역자원 현황

□ 금정구 내 사회보장시설 및 지역자원 관련 공급 분석

○ 금정구는 유니세프 아동친화도시 인증을 받아 아동이 더 나은 삶을 살 수 있는 여건을 마련하기 위해 노력하고 있고 금정구 내 아동 관련 기관의 현황을 살펴보면 지역아동센터, 다함께 돌봄센터, 작은 도서관 등이 있음

- 지역아동센터는 금정구 내 청룡노포동, 금성동, 구서1동, 부곡3동, 금사회동동, 선두구동을 제외한 10개 동에 14개소가 위치하고 있음
- 이를 동별 아동 인구 현황과 대비하여 살펴보면 구서1동(3,203명), 부곡3동(2,362명), 청룡노포동(1,146명) 같은 경우에는 아동 인구 수가 적지 않음
- 다함께 돌봄센터는 금정구 내 남산동, 부곡3동, 장전2동에 각 1개소가 위치하고 있고 앞서 살펴본 지역아동센터의 현황과 비교해 볼 때 지역아동센터가 없는 6개 동 중 부곡3동에만 다함께 돌봄센터가 위치하고 있음
- 금정구에는 작은도서관이 동별로 고르게 분포되어있는 것을 확인할 수 있는데, 이는 작은도서관을 이용할 수 있는 구민들의 접근성이 높음을 유추할 수 있음
- 다만, 청룡노포동, 금성동, 부곡3동에는 작은도서관이 존재하고 있지 않다는 것을 확인할 수 있음



그림 4. 출처: 금정구청 홈페이지.

○ 앞서 살펴본 인구 현황에서는 2018년 이후 지속적으로 금정구의 노인 인구가 증가하고 있

다는 것을 확인할 수 있었음

- 우선 노인들이 여가시간을 보낼 수 있는 공간인 경로당의 경우 금정구 내 129개소가 있는 것으로 확인됨
- 동별 노인 인구 수 대비 경로당 수로 계산해 보았을 때 ‘금성동’은 노인 100명 당 약 1.44개소의 경로당을 이용할 수 있는 것으로 나타났으며 다음으로는 ‘선두구동(노인 100명 당 약 1.20개소)’, ‘금사회동동(노인 100명 당 0.42개소)’ 순으로 나타남
- ‘장전2동’, ‘서3동’, ‘남산동’의 경우 노인 인구수에 비해 경로당 수가 적어 이용할 수 있는 경로당 비율이 낮은 것을 확인할 수 있음
- 금정구 노인 100명 당 비율은 아래의 그래프와 같음

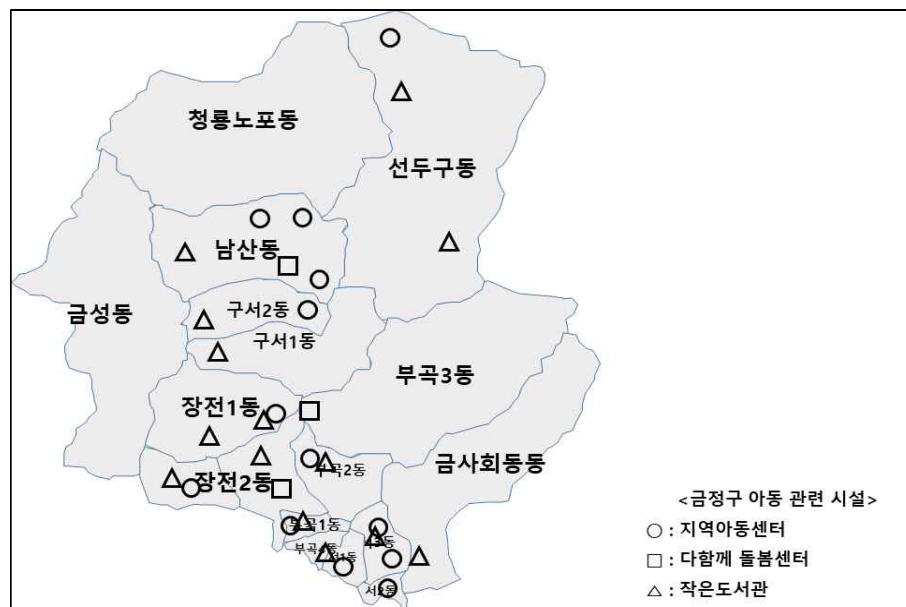

그림 5. 출처 : 제32회 금정구 통계연보, 「보건 및 사회보장 : 경로당」 .

* 금정구 노인 100인당 경로당 비율 = (금정구 동별 노인 인구 수 / 금정구 동별 경로당 수)*100

- 경로당뿐만 아니라 노인을 대상으로 서비스를 제공할 수 있는 노인복지시설의 현황을 살펴보게 되면 금정구 내 노인복지시설이 총 35개소가 위치하고 있는 것으로 확인됨
- 금정구 내 장애인을 대상으로 서비스 및 프로그램을 제공하는 사회복지시설로는 총 12개소가 존재함
- 금정구 내 고용 및 일자리 관련 기관은 금정구청 취업정보센터와 금정구 지역자활센터 등으로 나타남

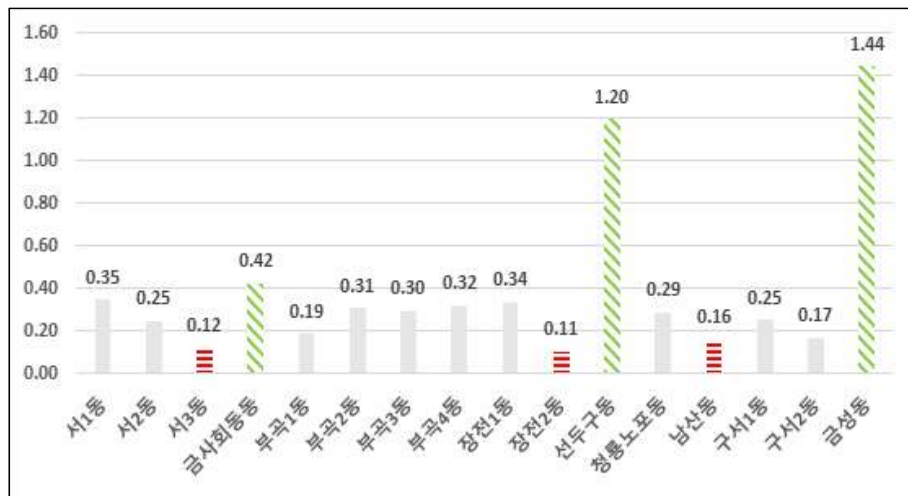

그림 6. 출처: 금정구청홈페이지, 부산광역자활센터 홈페이지.

3) 주요 사회보장 욕구 및 핵심과제 도출

□ 돌봄에 취약한 계층을 대상으로 하는 지원체계 강화

- 금정구 내 거주하고 있는 아동, 노인, 장애인, 여성 등 다양한 대상에 대한 돌봄체계 구축이 시급한 것을 확인할 수 있었으며 이에 대한 통합돌봄 체계의 구축이 필요함
 - 지역사회보장조사를 통해 나타난 구민의 인식에서는 아동, 노인, 장애인과 같은 대상에 대한 돌봄의 욕구가 다른 사회보장 욕구에 비해 높게 나타났음
 - 초점집단인터뷰에서 공공 및 민간영역의 전문가 또한 다양한 대상에 따른 통합돌봄 체계 구축이 필요함을 제시하였음
 - 이와 같은 점들을 종합해 보았을 때 다양한 대상을 아우를 수 있는 통합돌봄 체계 구축이 필요함

□ 문화 및 여가, 그리고 교육을 쉽게 이용할 수 있는 환경 구축

- 금정산, 온천천 등 자연환경과 부산대학교, 부산가톨릭대학교를 중심으로 하는 젊은 층이 모여 문화 및 여가에 대한 인프라를 활용할 수 있는 금정구 내 지역 간 격차가 발생하고 있다는 것을 확인할 수 있었으며 이에 대한 접근성을 높이는 방안이 필요함
 - 지역사회보장조사를 통해 나타난 구민의 인식에서는 문화 및 여가에 대한 사회보장 욕구가 어려움 수준, 외부 지원 및 필요성 수준, 정책 시급성 수준이 모두 높게 나타나고 있음을 확인할 수 있음

- 초점집단인터뷰에서는 문화 및 여가, 그리고 교육에 대한 어려움뿐만 아니라 금정구 내 지역 간 이용시설의 격차가 발생하고 있음을 지적함
- 이와 같은 점들을 종합해 보았을 때 모든 구민이 여가 및 문화, 그리고 교육에 대한 서비스를 쉽게 이용할 수 있도록 지역을 고려한 문화 및 여가시설의 확충과 함께 교육에 대한 정보 제공이 필요함

□ 고용 활성화를 위한 환경 개선

- 시군구 차원에서 고용을 창출하는 것에는 한계가 있지만, 고용을 활성화시킬 수 있는 역량 강화 및 일자리 질을 향상시키는 노력은 지속적으로 이루어져야 할 것으로 보임
- 이에 금정구에서는 여성, 노인, 신중년, 장애인 등 다양한 대상을 위한 일자리 창출을 위한 노력과 함께 창출된 일자리의 질을 보장하기 위한 방안이 필요함
 - 지역사회보장조사에서는 금정구민이 일반적으로 고용에 대한 어려움 수준이 높으며 이에 대한 서비스 지원이 필요하다는 것을 인식하고 있음
 - 초점집단인터뷰에서는 공공 및 민간영역의 전문가들이 일자리 창출을 위한 노력뿐만 아니라 더 나은 일자리로 나아갈 수 있는 역량 강화와 함께 현재 공공부문에서 제공되고 있는 일자리의 질을 향상시키는 것이 필요함을 제시함
 - 이와 같은 점들을 종합해 보았을 때 일부 특정 계층뿐만 아니라 모든 구민의 취업역량을 강화시킬 수 있는 방안과 함께 일자리 질을 보장할 수 있는 고용환경 개선에 대한 방안 또한 필요함

□ 지역사회 공동체 활성화를 통한 보편적 복지환경 조성

- 지역사회 주민들의 더 나은 삶을 증진하기 위해 가장 중요한 것은 지역사회 주민들 간 연대를 형성하여 공동체를 활성화시키는 것임
- 이는 금정구에서도 동일하게 적용될 수 있을 것이며 이와 같은 공동체를 활성화시킬 수 있는 방안을 마련할 필요가 있음
 - 초점집단인터뷰에서는 금정구 내 동별 간 격차가 나타나고 있음을 각 분과마다 언급하고 있음. 초점집단인터뷰뿐만 아니라 이는 지역사회 자원에서도 지역 간 동별 격차가 나타나고 있음을 확인할 수 있음. 이와 같은 격차를 해소하기 위해서는 공동체성을 활성화시킬 수 있는 교육, 캠페인 등의 활동이 이루어져야 하며 이를 통해 금정구 내 동별 격차 해소뿐만 아니라 세대 내, 세대 간 격차를 해소할 수 있을 것이라고 언급함
 - 이와 같은 점들을 고려해 보았을 때 금정구민의 공동체성을 활성화시킬 수 있는 방안을 마련할 필요가 있음

2. 지자체 사회보장사업 전략체계

가. 목표와 전략

1) 지자체 사회보장사업 전략체계



2) 지자체 사회보장사업 전략체계 수립 배경

□ 수립 배경

○ 제5기 금정구 지역사회보장발전 전략체계의 최초 구상에서 고려한 사항이나 지역사회 환경 분석에 따라 변화하는 복지환경의 맥락을 고려하여 향후 4년간 금정구의 지역사회보장수준을 업그레이드 할 33가지의 세부과업으로 구성하였음

- 금정구 지역은 저출산-고령화의 가속화 현상의 지속으로 지역주민의 생애주기를 고려한 건강과 복지 관련 사회서비스 개발에 대한 수요가 높은 편임
- 최근 지역사회에서는 장애인과 노인 및 아동의 안전을 우선하고 통합돌봄에 대한 요구가 꾸준히 제기되고 있었고, 취약계층의 복지욕구를 해소할 실질적인 지원전략의 개발이 필요한 상황임
- 이와 동시에, 동별 소득격차와 양질의 일자리가 부족하다는 등의 지역 문제 및 현안을 해결하고 지원하는 실행전략 개발이 필요하다는 판단 하에 33개의 지자체 사회보장사업 전략 체계를 수립하고 성과목표 달성을 위한 사회보장 전략 구성함

□ 전략체계 구성 특징

○ 금정구 지역은 부산광역시 내의 타 구군과 비교하여 교육문화의 인프라를 갖추고 있고 금정 산과 범어사, 온천천 등 지역적 특성을 반영하여 지역주민의 건강과 삶의 안녕을 추구할 수 있도록 “함께 누리는 품격 있는 복지 도시 금정 조성”을 비전으로 선포하고 차별화된 지자체 사회보장 전략체계를 구성할 수 있었음

- 추진전략 1 : 생애주기별로 취약계층을 위한 통합돌봄의 지원체계를 구축하기 위해 장애인과 노인 맞춤형 통합돌봄사업을 중점추진사업으로 선정함
- 추진전략 2 : 교육문화도시의 자부심이 높은 금정구의 특성을 살려서 모두가 함께 누리는 교육문화복지 생태계 조성을 위해 통합형 행복학습센터의 성과를 유지 발전시키고 더불어 지역의 대학과 연계하여 지역 현안을 해결하는 리빙랩 사업을 추진
- 추진전략 3 : 금정구는 오랜 역사와 전통을 가진 지역적 특성을 살려서 마을공동체의 가치를 복원하고 다함께 돌봄센터를 확충하고 청소년 문화바우처를 지원하여 모든 세대가 공감할 수 있는 문화를 창달해 나감
- 추진전략 4 : 지역주민의 취업과 고용 여건의 개선을 위해 일차적으로는 신중년의 사회 공헌형 일자리를 개발하고 지역의 청년들이 창의적인 태도로 창업을 할 수 있는 기회를 제공하는 등의 노력을 통해 지역에 활기를 불어넣어 줄 수 있을 것임
- 추진전략 5 : 누구나 안심하고 생활하는 지역 환경을 만들기 위해, 먼저 주민의 건강을

종합적으로 지원하는 마을건강지원센터를 건립하고 열악한 주거문제로 힘들어하는 주거 취약계층을 위한 인간친화적 유니버설 디자인(UD)과 장애물이 없는(BF) 주거환경을 조성

□ 목표 및 기대효과

- 향후 4년 동안에 금정구에서 중점적으로 해결하고자 하는 5가지 전략체계별로 구체화된 목표를 제시하고 각각의 전략체계의 목표 달성을 통해 지역주민들은 스스로의 가치를 높이고 있고, 품격 있는 삶과 지역에 대한 자부심을 체감할 수 있을 것으로 기대됨
 - (목표) 5가지 추진전략의 단위 성과지표의 점검과 관리를 통해 향후 4년 동안 금정구에서는 생애주기별 통합돌봄과 함께 누리는 교육문화복지생태계의 조성, 공감하는 마을공동체의 가치를 복원하고 양질의 일자리가 많으며, 주민의 안전을 먼저 확보하는 종합복지지원 체계의 메카가 될 것임
 - (기대효과) 향후 4년 동안 33가지의 세부사업을 체계적이고 정례적으로 추진하여 나타날 기대효과는 첫째, 지역주민의 삶이 질이 실질적으로 보장되고 둘째, 지역주민의 삶의 만족도가 크게 제고되며 셋째, 지역별 지역사회보장 수준의 격차가 해소되며 넷째, 보편적인 금정구 지역사회보장 수준이 크게 높아질 것으로 대별됨

나. [사회보장 전략 1_생애주기별 취약계층 통합돌봄 지원체계 강화] 목표와 전략

1) 사회보장 전략 목표설정 근거

□ (추진전략) 생애주기별 취약계층 통합돌봄 지원체계 강화

- (배경) 지역의 인구변화추이를 볼 때, 2018년부터 전입 인구에 비해 전출인구가 많아 인구가 유출되고 있는 등 지역의 인구소멸 문제가 큰 이슈로 제기되고 있음

구분	순이동인구	전입인구	전출인구	사망자수	출생아수	인구총조사인구
2018	-966	30,725	31,691	1,672	1,080	247,971
2019	-3,324	27,182	30,506	1,643	1,000	244,726
2020	-5,252	31,899	37,151	1,651	782	237,219
2021	-2,684	30,662	33,346	-	-	-

자료 : 통계청, 「e-지방지표」 (2021).

- 특히 금정구의 합계출산율이 0.625명으로 부산시 전체 0.747명보다 작아 저출생 문제가 매우 심각한 상황임
- 반면, 금정구는 고령인구 비율은 22.9% (부산시 평균 20.9%)를 차지하는 등 고령화 비율이 상대적으로 높은 것도 금정구의 주요 인구문제라 할 수 있음
- (필요성) 저출생-고령화 현상의 지속에 따라 생애주기별로 지역주민의 안전을 도모하는 통합돌봄의 추진전략 수립이 필요함
 - 이를 위해 장애인 통합돌봄 교육지원센터 건립과 노인 맞춤형 통합돌봄 AI 서비스 도입 등이 필요하고, 이를 통해 지역 기반 생애주기별 통합돌봄 지원체계 확립이 가능
- (목적 및 목표) 생애주기별 맞춤형 사회서비스 제공으로 지역복지 격차 해소
 - 목적 : 동별 간 취약계층을 향한 통합돌봄의 격차를 해소
 - 정책목표 : 취약계층의 삶의 질 증진 130% 향상
- (성과지표 산식) 사업참여 취약계층 참여율(사업 참여자/전체 취약계층 수)
 - 사업추진에 따라 금정구 거주 취약계층 수 대비 사업참여자의 비율 증가를 고려
- (방법) 연차별 별도 산정된 예산을 투입하여 매년 3,000명에게 서비스 제공

○ (성과지표) 사업참여 취약계층 참여율

성과지표 명(단위)	- 사업참여 취약계층 참여율 (%)			
지표정의	- 취약계층의 사업참여를 통해 통합돌봄정책의 효과성을 파악			
연도별 목표	2023년	2024년	2025년	2026년
	80%	85%	90%	95%
목표설정 근거	- 전년 대비 105%의 증가분을 통해 통합돌봄 정책의 완성도를 높여가도록 함			
자료출처	- 사업운영결과보고서			

2) 세부사업 목표설정 근거

(1) 세부사업 I-1-1. 장애인 맞춤형 통합돌봄 서비스 제공

○ (배경) 민선 제8기 공약 2-2-7 발달장애인 평생교육센터 조성에 관한 필요성이 제기되었고, 금정구에 거주하는 장애인과 가족들이 통합돌봄을 기본으로 하여 문화 여가, 직업교육 등 다양한 형태의 사회서비스를 지원받는 지역사회보장환경 조성 필요성 제기

○ (목적) 장애인을 위한 통합돌봄의 기능을 일차적으로 제공하고, 그 위에 장애인의 평생교육의 기회를 제공하는 심화된 형태의 서비스를 제공하고자 함

- 장애인의 성장과 학습을 실질적으로 지원하는 전문 평생교육과정을 운영하여 발달장애인의 일상생활훈련과 사회적응 및 직업재활교육, 문화여가 프로그램을 운영하는 거점기관으로서 조성함

○ (성과지표) 프로그램 이용자 수

성과지표 명(단위)	- 프로그램 이용자 수 (명)				
지표정의	- 장애인통합돌봄교육지원센터의 프로그램 이용자 수를 통한 서비스 제공의 효과성 파악				
연도별 목표	2022년	2023년	2024년	2025년	2026년
	30명	30명	30명	30명	30명
목표설정 근거	- 2022년 기준 시작 30명을 기준으로 하여 고정적으로 유지하는 방향으로 목표를 설정함				
자료출처	- 운영실적자료 및 결과보고서				

(2) 세부사업 I-1-2. 노인 맞춤형 통합돌봄 AI 서비스 도입

○ (배경) 노인을 대상으로 하는 돌봄은 보건의료서비스, 장기요양 및 복지서비스, 자립생활지원의 연속선 상에서 규정할 수 있으며, 공간적으로는 노인에게 익숙한 지역사회 내에서 지역사회가 주체가 되어 사회적 자원과 사회적 유대관계를 활용하는 돌봄으로 가야 함

- 4차 산업을 대표하는 ICT의 구현에 있어 사회적 가치를 생산하기 위한 기술과 사회의 상

호작용, 기술의 사회적 활용의 확산, 사용자 및 수요자의 경험 활동 등이 중요한 과제로 제기되고 있음

- (목적) 노인 맞춤형 통합돌봄 AI서비스 도입으로 독거노인에 대한 생활실태 및 복지욕구 파악, 정기적인 안전 확인, 보건·복지서비스 연계 및 조정, 교육 등 독거노인 대상 AI 시스템을 장착한 사회안전망을 구축할 것임

- 최근 사회적 이슈로 등장하고 있는 1인 가구의 고독사 예방을 위해 IT 기술을 접목하여 1인 위기가구를 구제하기 위해 필요함

- (성과지표) 노인돌봄기본서비스 수혜자 수

성과지표 명(단위)	- 노인돌봄기본서비스 수혜자 수와 노인돌봄종합서비스 수혜자 수				
지표정의	- 관내의 노인돌봄기본서비스 수혜를 받는 1인 노인가구의 수 비율을 확인				
연도별 목표	2022년	2023년	2024년	2025년	2026년
	50명	70명	80명	90명	100명
목표설정 근거	- 2022년 결과치를 기준으로 매년 10%씩 추정하여 2026년에는 선제적으로 발견되는 위기가구 수를 0으로 만들 수 있도록 추정치를 산출				
자료출처	- 시스템 조회(취약노인지원시스템 혹은 차세대 전자바우처 등)				

(3) 세부사업 I-1-3. 통합 해피존 네트워크 사업

- (배경) 금정 해피존 네트워크는 대표적인 민관협력사업으로 공공과 민간의 다양한 자원을 연계하여 통합사례관리 대상자 스스로 자립할 수 있도록 도움을 주는데 큰 역할을 해왔으나 일정 부분 한계가 발생하는 문제해결이 필요함

- 복합적이고 다양한 복지 욕구의 증가로 전문적이고 체계적인 관리 및 지원이 필요하며 찾아가는 복지 강화에 따른 민관협력 활성화 욕구가 확산되고 있는 실정에 대한 실질적 조치가 필요함

- (목적) 해피존 네트워크 통합사례관리자들의 역량강화를 통해 사례관리의 효과성 제고

- 통합사례관리의 중요성이 점차 커지고 해피존 네트워크 통합사례관리의 내실화를 다지기 위해서 실무자들의 소모임을 확대하고, 사례컨퍼런스 회의 및 사례집 발간 등을 통해 활성화 운영체계 구축

○ (성과지표) 통합사례관리자 교육실시 횟수

성과지표 명(단위)	- 통합사례관리자 교육실시 횟수 (회)				
지표정의	- 민관의 협력적 통합사례관리자를 위한 교육을 통해 사업의 효과성 산출				
연도별 목표	2022년	2023년	2024년	2025년	2026년
	2회	3회	4회	5회	6회
목표설정 근거	- 2022년 측정치(기준값)을 기준으로 매년 횟수를 늘려나가기로 함.				
자료출처	- 해피존 네트워크 사업 운영계획 및 결과보고서				

(4) 세부사업 I-1-4. 선제적 위기가구 발굴 지원 네트워크 구축

○ (배경) 복지사각지대의 발굴은 공공자원만으로는 발굴에 한계가 있으므로 민과 관의 협력이 긴밀한 협조와 노력이 각별히 요구되는 사업임

- 생활업종 종사자(집배원, 검침원, 배달업 종사자, 부동산중개인 등), 공동주택 관리자 등의 민간의 인적 안전망을 통한 복지사각지대에 놓인 위기가구 발굴에 필요한 지원체계가 필요함

○ (목적) 신 사회적 위기로 대두된 1인 가구의 증가에 따라 위기에 처한 다양한 형태의 지역주민의 생활권을 보장하는 차원에서 적극 개입을 시도하고자 함

- 중장년 1인 가구, 특히 중년남성 독거가구 등을 적극적으로 발굴하여 위기가구로 가기 전에 복지사각지대에 빠지지 않도록 복지공동체를 조성하는 방안을 세움

○ (성과지표) 복지사각지대에 대한 민관협력 서비스 연계율

성과지표 명(단위)	- 복지사각지대에 대한 민관협력 서비스 연계율 (%)				
지표정의	- 복지사각지대 위기가구를 발굴하여 민관협력 서비스를 연계하여 인적안전망 구축 효과 확인				
연도별 목표	2022년	2023년	2024년	2025년	2026년
	80%	85%	90%	95%	100%
목표설정 근거	- 2022년 결과치를 기준으로 매년 5%씩 증가하여 2026년에 발굴 뿐 아니라 민관협력 서비스 연계까지 완료				
자료출처	- 사회복지통합관리시스템				

(5) 세부사업 I-1-5. 생애주기별 ICT 건강관리서비스

○ (배경) 매년 급증하는 독거노인과 고위험 1인 가구로 인해 고독사가 사회문제로 부각됨에 따라 모바일 통신망을 연계한 AI 시스템을 구축하여 응급상황에 신속하게 대처하고자 함

- 안전사고를 사전에 방지하고 가족들의 불안감을 해소할 수 있음

○ (목적) 최근 사회적 이슈로 등장하고 있는 1인 가구의 고독사 예방을 위해 IT기술을 접목하여 1인

위기가구를 구제하기 위함

- 모바일 통신망의 감지를 통해 보호자나 이해관계인에게 정보가 전달되어 응급상황에 대처할 수 있음

○ (성과지표) 의료서비스 만족도

성과지표 명(단위)	- 의료서비스 만족도 (%)				
지표정의	- (의료서비스에 대한 '만족'(매우 만족 또는 약간 만족) 응답자 수/해당 시군구 조사 응답자 중 의료기관 이용 경험자 수)×100				
연도별 목표	2022년	2023년	2024년	2025년	2026년
	77.6%	79.2%	80.7%	82.3%	84.0%
목표설정 근거	- 의료서비스 만족도의 전년 대비 102% 증가율을 산정하여 목표 산출				
자료출처	- 2021년도 지역사회보장지표(지역주민욕구조사-4년 단위)				

(6) 세부사업 I-1-6. 찾아가는 아동돌봄 마음동행서비스

- (배경) 금정다행복교육지구는 체험과 교육이 추가 되어 상당 부분의 요구도가 높아져 가고 있으므로 이에 대한 심리상담 서비스 제공으로 아동청소년의 정신건강 관리이 필요성이 큼
- (목적) 금정구 관내 대학생들의 지역사회 봉사활동 실천을 통한 봉사정신을 함양하고자 함
 - 서금사 지역의 저소득층의 아동들에게 학교와 마을, 교육으로 함께 성장하는 마을교육 공동체 실현하고 취약가구를 대상으로 방문 심리 상담을 제공하고자 함

○ (성과지표) 청소년 스트레스 인지율

성과지표 명(단위)	- 청소년 스트레스 인지율 (%)				
지표정의	- “최근 12개월 동안 2주 내내 일상생활을 중단할 정도로 슬프거나 절망감을 느낀 적이 있는 사람의 분율”				
연도별 목표	2022년	2023년	2024년	2025년	2026년
	36.9%	37.6%	35.7%	34.0%	32.3%
목표설정 근거	- 2021년 부산 평균 측정치 36.9% - 청소년 스트레스 인지율의 전년 대비 5% 감소분을 통해 목표 달성을 추진				
자료출처	- KOSIS 국가통계포털(원자료 : 질병관리청, 『청소년건강행태조사』)				

(7) 세부사업 I-1-7. 장애가족 품앗이 돌봄지원사업

- (배경) 장애가 있는 아동이 있는 부모들에게 일상생활과 사회생활을 지원하여 지역사회에서 안정적으로 생활할 수 있도록 하기 위해서 장애가족들이 함께 돌봄을 나눌 수 있는 방안의 제시가 필요함
 - 양육환경 변화로 돌봄에 대한 사회적 요구가 증가하면서 돌봄 사각지대 발생을 해소하고 장애아동 중심의 서비스를 제공하고자 함

○ (목적) 장애가족들의 돌봄부담을 경감하고 양질의 돌봄환경을 조성함을 목적으로 함

○ (성과지표) 이용자 수

성과지표 명(단위)	- 국공립어린이집 통합 장애인반 운영(개소)				
지표정의	- 정부 인건비 지원·미지원 장애아전문 어린이집 장애아동 현원 수				
연도별 목표	2022년	2023년	2024년	2025년	2026년
	-	1개소	1개소	1개소	1개소
목표설정 근거	- 관내의 장애통합반을 운영하는 국공립어린이집의 수(5) 및 장애전담보육교사(1:3) 현황				
자료출처	- 2021년도 지역사회보장지표 (보육통계)				

3) 재원 규모 및 조달 방안

(1) 세부사업 I-1-1. 장애인 맞춤형 통합돌봄 서비스 제공

- (재원 내역) 장애인 맞춤형 통합돌봄 서비스 신설 및 지원 예산 : 연차별 별도 산정
 - 장애인 맞춤형 통합돌봄 ‘함께 돌봄’의 기능을 확대하고 장애아동 양육 네트워크 형성할 수 있도록 돕는 예산으로 사용될 것임
- (조달방안 및 지속가능성) 민선 8기 공약 사업 추진 예산 확정 및 안정적 장애인 통합돌봄지원체계 구축으로 자체사업의 예산비중을 점차 늘려나갈 계획임

세부사업의 사회보장예산 비율****				
전체예산(a)	사회복지* 또는 보건**예산(b)	사회복지* 또는 보건** 예산비율 (b/a×100)	사회복지* 또는 보건**사업 중 자체사업*** 비율 (자체사업 중 예산/b×100)	자체사업 중 해당 세부사업 예산 비중 (세부사업 예산/자체사업 총 예산×100)
510,633,360	312,160,793	61%	5.6%	별도산정

* 세부사업이 기능별 세출예산 분류 중 사회복지 분야 코드(080)에 해당할 경우, 사회복지예산 제시
 ** 세부사업이 기능별 세출예산 분류 중 보건 분야 코드(090)에 해당할 경우, 보건예산 제시
 *** 사회복지예산 중 국비 매칭 사업 등을 제외한 지방비 100% 사업을 의미
 **** 사회복지(080), 보건(090) 예산이 아닌 경우, 해당 사업의 예산코드 항목예산으로 작성

(2) 세부사업 I-1-2. 노인 맞춤형 통합돌봄 AI 서비스 도입

- (재원 내역) 노인 맞춤형 통합돌봄 서비스 AI 서비스 신설 및 지원 예산 : 연차별 별도 산정
 - 노인 맞춤형 통합돌봄 서비스 AI 서비스를 도입하기 위한 장비구입비 등의 관련 예산으로 사용될 것임
- (조달방안 및 지속가능성) 4차 산업혁명기술의 적용을 위해 통합돌봄 관련 IT업체와 안정적 인 MOU를 체결하여 자체사업의 안정적 예산비중을 유지할 것임

세부사업의 사회보장예산 비율****				
전체예산(a)	사회복지* 또는 보건**예산 (b)	사회복지* 또는 보건** 예산비율 (b/a×100)	사회복지* 또는 보건**사업 중 자체사업*** 비율 (자체사업 총 예산/b×100)	자체사업 중 해당 세부사업 예산 비중 (세부사업 예산/자체사업 총 예산×100)
510,633,360	312,160,793	61%	5.6%	별도산정

* 세부사업이 기능별 세출예산 분류 중 사회복지 분야 코드(080)에 해당할 경우, 사회복지예산 제시

** 세부사업이 기능별 세출예산 분류 중 보건 분야 코드(090)에 해당할 경우, 보건예산 제시

*** 사회복지예산 중 국비 매칭 사업 등을 제외한 지방비 100% 사업을 의미

**** 사회복지(080), 보건(090) 예산이 아닌 경우, 해당 사업의 예산코드 항목예산으로 작성

(3) 세부사업 I-1-3. 통합 해피존 네트워크 사업

○ (재원 내역) 통합 해피존 네트워크 사업 및 지원 예산 17백만원

- 해피존 네트워크 통합사례관리 운영체계강화를 위한 예산으로 사용될 것임

○ (조달방안 및 지속가능성) 권역별 통합사례관리대상자를 선정하여 해피존 네트워크 사업이 더욱 확대될 수 있도록 자체사업의 예산비율을 점차 늘려나갈 계획임

세부사업의 사회보장예산 비율****				
전체예산(a)	사회복지* 또는 보건**예산 (b)	사회복지* 또는 보건** 예산비율 (b/a×100)	사회복지* 또는 보건**사업 중 자체사업*** 비율 (자체사업 총 예산/b×100)	자체사업 중 해당 세부사업 예산 비중 (세부사업 예산/자체사업 총 예산×100)
510,633,360	312,160,793	61%	5.6%	별도산정

* 세부사업이 기능별 세출예산 분류 중 사회복지 분야 코드(080)에 해당할 경우, 사회복지예산 제시

** 세부사업이 기능별 세출예산 분류 중 보건 분야 코드(090)에 해당할 경우, 보건예산 제시

*** 사회복지예산 중 국비 매칭 사업 등을 제외한 지방비 100% 사업을 의미

**** 사회복지(080), 보건(090) 예산이 아닌 경우, 해당 사업의 예산코드 항목예산으로 작성

(4) 세부사업 I-1-4. 선제적 위기가구 발굴 지원 네트워크 구축

○ (재원 내역) 선제적 위기가구 발굴 지원 네트워크 구축 및 지원 예산 : 비예산

- 선제적 위기가구 발굴을 위해 민간의 인적 자원망을 통한 복지사각지대에 있는 위기가구 발굴에 예산으로 사용될 것임

○ (조달방안 및 지속가능성) 기존 인적 안전망 뿐 아니라 지원 대상 신고의무자나 자발적 참여를 원하는 지역주민 등 민간 네트워크 구축사업이 확립되도록 자체사업 예산비율을 점차 늘려나갈 계획임

세부사업의 사회보장예산 비율****				
전체예산(a)	사회복지* 또는 보건**예산 (b)	사회복지* 또는 보건** 예산비율 (b/a×100)	사회복지* 또는 보건**사업 중 자체사업*** 비율 (자체사업 총 예산/b×100)	자체사업 중 해당 세부사업 예산 비중 (세부사업 예산/자체사업 총 예산×100)
510,633,360	312,160,793	61%	5.6%	별도산정

* 세부사업이 기능별 세출예산 분류 중 사회복지 분야 코드(080)에 해당할 경우, 사회복지예산 제시

** 세부사업이 기능별 세출예산 분류 중 보건 분야 코드(090)에 해당할 경우, 보건예산 제시

*** 사회복지예산 중 국비 매칭 사업 등을 제외한 지방비 100% 사업을 의미

**** 사회복지(080), 보건(090) 예산이 아닌 경우, 해당 사업의 예산코드 항목예산으로 작성

(5) 세부사업 I-1-5. 생애주기별 ICT 건강관리서비스

○ (재원 내역) 생애주기별 ICT 건강관리서비스 신설 및 지원 예산 100백만원

- 코로나 19의 장기화로 인해 신생아와 산모의 건강관리 및 노인과 만성중증질환자 등 건강이 취약한 지역주민들에게 생애주기별 맞춤형 의료복지서비스를 제공하는데 필요한 예산으로 사용될 것임

○ (조달방안 및 지속가능성) 스마트 시계나 모바일 APP의 보급 및 응급의료 모니터 부착 등의 장비구입에 필요한 자체사업의 안정적 예산비중을 유지할 것임

세부사업의 사회보장예산 비율****				
전체예산(a)	사회복지* 또는 보건**예산 (b)	사회복지* 또는 보건** 예산비율 (b/a×100)	사회복지* 또는 보건**사업 중 자체사업*** 비율 (자체사업 총 예산/b×100)	자체사업 중 해당 세부사업 예산 비중 (세부사업 예산/자체사업 총 예산×100)
510,633,360	312,160,793	61%	5.6%	별도산정

* 세부사업이 기능별 세출예산 분류 중 사회복지 분야 코드(080)에 해당할 경우, 사회복지예산 제시

** 세부사업이 기능별 세출예산 분류 중 보건 분야 코드(090)에 해당할 경우, 보건예산 제시

*** 사회복지예산 중 국비 매칭 사업 등을 제외한 지방비 100% 사업을 의미

**** 사회복지(080), 보건(090) 예산이 아닌 경우, 해당 사업의 예산코드 항목예산으로 작성

(6) 세부사업 I-1-6. 찾아가는 아동돌봄 마음동행서비스

○ (재원 내역) 찾아가는 아동돌봄 마음동행서비스 신설 및 지원 예산 : 연차별 별도 수립

- 지역 내 위기 아동 및 청소년들에게 찾아가는 심리상담 서비스를 제공하는데 필요한 예산으로 사용될 것임

○ (조달방안 및 지속가능성) 금정구청신건강복지센터와 금정구청소년복지센터와 연계하여 사업이 확립되도록 자체사업의 예산비중을 점차 늘려나갈 계획임

세부사업의 사회보장예산 비율****				
전체예산(a)	사회복지* 또는 보건**예산 (b)	사회복지* 또는 보건** 예산비율 (b/a×100)	사회복지* 또는 보건**사업 중 자체사업*** 비율 (자체사업 총 예산/b×100)	자체사업 중 해당 세부사업 예산 비중 (세부사업 예산/자체사업 총 예산×100)
510,633,360	312,160,793	61%	5.6%	별도산정

* 세부사업이 기능별 세출예산 분류 중 사회복지 분야 코드(080)에 해당할 경우, 사회복지예산 제시

** 세부사업이 기능별 세출예산 분류 중 보건 분야 코드(090)에 해당할 경우, 보건예산 제시

*** 사회복지예산 중 국비 매칭 사업 등을 제외한 지방비 100% 사업을 의미

**** 사회복지(080), 보건(090) 예산이 아닌 경우, 해당 사업의 예산코드 항목예산으로 작성

(7) 세부사업 I-1-7. 장애가족 품앗이 돌봄지원사업

○ (재원 내역) 장애가족 품앗이 돌봄지원 서비스 신설 및 지원 예산 : 21백만원

- 장애아동이 있는 가구에서 양육부담을 해소하기 품앗이 돌봄지원체계 확립을 위해 필요한 예산으로 사용될 것임

○ (조달방안 및 지속가능성) 금정구 소재 국공립 어린이집과 장애아동 교육이 가능한 보육시설에 필요한 예산과 인력 지원이 되도록 자체사업의 예산비중을 점차 늘려나갈 계획임

세부사업의 사회보장예산 비율****				
전체 예산(a)	사회복지* 또는 보건** 예산 (b)	사회복지* 또는 보건** 예산비율 (b/a×100)	사회복지* 또는 보건**사업 중 자체사업*** 비율 (자체사업 총 예산/b×100)	자체사업 중 해당 세부사업 예산 비중 (세부사업 예산/자체사업 총 예산×100)
510,633,360	312,160,793	61%	5.6%	별도산정

* 세부사업이 기능별 세출예산 분류 중 사회복지 분야 코드(080)에 해당할 경우, 사회복지예산 제시

** 세부사업이 기능별 세출예산 분류 중 보건 분야 코드(090)에 해당할 경우, 보건예산 제시

*** 사회복지예산 중 국비 매칭 사업 등을 제외한 지방비 100% 사업을 의미

**** 사회복지(080), 보건(090) 예산이 아닌 경우, 해당 사업의 예산코드 항목예산으로 작성

다. [사회보장 전략 2_함께 누리는 교육문화 복지 생태계 조성] 목표와 전략

1) 사회보장 전략 목표설정 근거

□ (추진전략) 함께 누리는 교육문화 복지 생태계 조성

○ (배경) 금정구의 지역주민들은 평소 금정구의 이미지를 문화와 교육의 지역으로 인식하고 있고 자긍심이 매우 높은 편임

- 하지만 관련 시설들의 지역편중 문제가 지속적으로 제기되어, 지역주민들은 근거리에서 평생학습 및 문화와 여가를 즐길 수 있는 사업에 대한 욕구가 큰 편임

○ (필요성) 금정구 지역주민들이 가까운 거리에서 충분한 문화와 여가를 통한 삶의 질을 증진시킬 수 있는 평생교육 및 문화복지의 생태계 조성사업이 필요함

- 이를 위해 통합형 행복학습센터 프로그램 운영과 지역상생 민관학 문화복지 리빙랩 사업 등이 필요하고, 이를 통해 문화복지서비스의 접근성 제고가 가능함

○ (목적 및 목표) 지역주민의 사회통합 증진 및 평생교육 자기효능감 증진

- 목적 : 지역주민들의 문화와 여가 및 평생교육 등에 대한 다양한 욕구충족 실현
- 정책목표 : 모든 지역주민에게 평생교육의 기회를 동등하게 제공하여 건강한 시민의 역할 수행이 가능하도록 지원하여, 지역주민의 자기효능감 증진도 110% 향상

○ (성과지표 산식) 사업참여 지역주민 참여율(사업 참여자/전체 지역주민의 수)

- 사업추진에 따라 금정구 거주 지역주민 수 대비 사업참여자의 비율 증가를 고려

○ (방법) 별도 산정된 예산을 투입하여 매년 29,800명에게 서비스 제공

○ (성과지표) 주민 삶의 만족도(문화와 여가의 삶의 질)

성과지표 명(단위)	- 주민 삶의 만족도(문화와 여가의 삶의 질) (점)			
지표정의	- “귀하께서는 요즘 자신의 삶에 대해 전반적으로 얼마나 만족하고 있습니까?”라는 질문에 대한 만족도 평균값(10점 척도)을 기준으로 평생학습과 문화복지 구현을 통한 지역주민의 삶의 질의 수준 파악			
연도별 목표	2023년	2024년	2025년	2026년
	6.99점	7.34점	7.71점	8.10점
목표설정 근거	- 주민 삶의 만족도(문화와 여가의 삶의 질)의 전년대비 105% 증가분을 통해 문화복지 생태계 환경을 성숙하게 만들어감을 목표로 설정함			
자료출처	- 2021년 지역사회보장지표 (원자료: 지역주민 욕구조사 - 4년단위)			

2) 세부사업 목표설정 근거

(1) 세부사업 I-2-1. 통합형 행복학습센터 프로그램 확대

○ (배경) 지역주민이 평생학습의 주체임을 깨닫고 한층 더 성숙해진 시민의식을 바탕으로 지역주민 모두가 함께 누리는 품격 높은 삶을 추구하는 금정구의 구정 방향을 반영한 금정구만의 특화사업으로 통합형 행복학습센터 프로그램 확대가 필요함

- 2021년 3월 금정다행복교육지구센터 개소 및 프로그램의 다각화 추진이 필요함
- 금정구평생학습관 내 행복학습센터, 신중년 더채움학습관 등 지역 내 여러 평생교육기관 및 지역대학과 연계한 프로그램 운영이 필요함

○ (목표) 현재 다양하게 운영되고 있는 청소년, 여성, 노인, 문화, 사회교육 등 지역 내 모든 교육자원과 기관을 연계하여 지역주민의 자아실현과 삶의 질 향상을 도모

- 지역의 대표적인 교육문화적 복지의 가치를 진흥하여 금정구의 매력도를 높이고, 언제, 어디서, 누구나 원하는 배움의 즐거움을 누릴 수 있도록 돕는 학습공동체 경험을 제공
- 학습공간 / 배달강좌 / 학습동아리 지원 금액, 물량, 이용시간, 지원주기 등을 포함하여 프로그램 다각화를 시도

○ (성과지표) 평생학습 참여율

성과지표 명(단위)	- 평생학습 참여율 (%)				
지표정의	- (평생교육시설 및 평생학습관 학습자 수 합계(연인원) / 주민등록인구 수)×100				
연도별 목표	2022년	2023년	2024년	2025년	2026년
	14.5%	14.9%	15.4%	15.8%	16.3%
목표설정 근거	- 평생학습 참여율의 전년대비 103% 향상된 수치를 기준으로 측정함				
자료출처	- 2021년도 사회보장지표 (원자료: 교육통계서비스 평생통계 및 통계청 국가통계포털 주민등록 인구현황)				

(2) 세부사업 I-2-2. 지역상생 민·관·학 문화복지리빙랩

○ (배경) 본 사업은 지역주민의 복지 욕구에 지자체와 지역의 대학이 지역상생과 협력의 차원에서 지역의 문제를 해결을 시도하는 새로운 형태의 프로젝트 개발이 필요

- 리빙랩(Living Lab)은 ‘일상 속의 생활실’이란 이름의 지역사회 혁신을 선도하는 현장 중심의 지역상생형 산학협력 프로젝트임
- 금정구에는 4개의 대학이 있고, 지역의 복지문제를 해결할 수 있는 전문지식과 기술 및 노하우를 가진 인적, 물적 자원이 풍부함

- 현재 금정구에서는 저출산-고령화 문제가 심각하고 1인 가구 수 증가로 인한 지역 인구 감소 문제, 지역 간 복지 불평등의 문제가 오랫동안 제기되어 왔으며, 이를 해결하기 위해 지역대학과 연계한 창의적 문제해결방안의 제시가 필요함

○ (목표) 지역상생 민·관·학 문화복지리빙랩의 사업 목적은 지역주민의 참여를 전제로 일상 속의 문화복지 문제를 해결하는 마을공동체를 실현하는 데 있음

- 따뜻한 금정구 만들기 프로젝트 : 지역주민이 직접 참여하여 동네의 문제를 해결하고 문화와 여가를 선용할 수 있는 환경개선을 시도
- 주민은 관심을 가지고 지역문제에 적극 참여하고, 지자체는 행·재정적 지원을, 대학은 전문성을 발휘하여 공동의 문제해결을 시도

○ (성과지표) 생활환경 불만인식율

성과지표 명(단위)	- 생활환경 불만인식율 (%)				
지표정의	- (생활환경 관련 어려움에 동의한 응답자 수/해당 시군구 전체 표본수)×100				
연도별 목표	2022년	2023년	2024년	2025년	2026년
	6.8%	6.1%	5.5%	5.0%	4.5%
목표설정 근거	- 2생활환경 불만인식율의 전년대비 10% 감소를 목표로 6.2% 산출				
자료출처	- 2021년도 사회보장지표(원자료: 2018 지역주민 욕구조사 4년 단위)				

(3) 세부사업 I-2-3. 장애인 맞춤형 여가문화 지원사업 확대

○ (배경) 장애인이 비장애인과 동등하게 지역사회 참여도를 향상시키기 위해서는 다양한 형태의 여가문화지원활동을 제공하여 장애인의 삶의 질을 높이는 지원사업을 추진하게 됨

- 금정구 관내 교통편의성이 낮은 지역에 거주하는 장애인들의 경우에 서비스 기관을 이용하는 비율이 현저히 낮은 문제점이 제기되어 왔음
- 장애특성에 부합하는 맞춤형 장애인 여가문화 지원에 대한 장애인의 욕구는 높으나 자원은 부족하기에, 이를 해결하는 지원사업 확대의 필요성 제기

○ (목표) 장애인에게 폭넓은 여가문화를 경험할 수 있는 기회를 상시 제공하여 장애인의 잠재능력을 개발하고자 하는 장애인의 사회적 욕구 충족 및 다양한 사회경험 기회를 제공

- 슬기로운 문화여가 생활 : 산책, 문화관람, 체험 등 외부활동 진행
- 휴식이 있는 삶, 힐링캠프 : 장애인단체별로 장애인의 힐링을 위해 캠핑을 시도하고 심리정서지원서비스를 결합하여 운영
- 기타 장애인을 위한 다양한 문화복지 프로그램 참여를 보장하여 운영

○ (성과지표) 장애인 자립적 생활환경 만족률

성과지표 명(단위)	- 장애인 자립적 생활환경 만족률 (%)				
지표정의	- (장애인의 생활환경 만족에 동의한 응답자 수/전체 표본수)×100				
연도별 목표	2022년	2023년	2024년	2025년	2026년
	56.5%	58.2%	59.9%	61.7%	63.6%
목표설정 근거	- 장애인 자립적 생활환경 만족률의 전년대비 103% 증가를 목표로 산출				
자료출처	- 2021년도 사회보장지표(원자료: 2018지역주민 욕구조사 4년 단위)				

(4) 세부사업 I-2-4. 작은도서관 활용 열린 소통강좌 개설

- (배경) 지식정보 접근성 보장을 통한 독서문화 진흥 및 문화 향유 기회를 확대하기 위하여 제4기에 중점사업으로 추진된 작은도서관 활성화 사업의 독서문화 콘텐츠 다양화가 필요
 - 지역의 사랑방 역할을 해 왔던 작은도서관의 기능 확대를 추구하고 열린 학습공간 및 소통 · 화합의 장으로 활용성을 제고
- (목표) 주민 생활밀착형 작은도서관의 기능 확대 및 열린소통강좌의 개설로 지역 공동체 문화를 형성하고 책을 매개로 주민 간 소통력을 강화함을 목적으로 함
 - 지역주민 대상 열린 소통강좌 개발 및 운영, 작은도서관 연계 프로그램 지원을 기본으로 함
 - 북 스타트, 독서동아리 활동지원, 육아정보 및 어르신 특화프로그램, 인문학 프로그램 등의 운영
- (성과지표) 작은도서관 연계 열린 소통강좌 개수

성과지표 명(단위)	- 금정구 1관당 도서관 방문자 수 (명)				
지표정의	- (지역주민 도서관 방문횟수/전체 도서관수)×100				
연도별 목표	2022년	2023년	2024년	2025년	2026년
	7,566명	8,322명	9,154명	10,070명	11,077명
목표설정 근거	- 금정구 1관당 도서관 방문자 수의 전년대비 110% 증가를 목표로 산출				
자료출처	- 국가도서관통계시스템(도서관 주요 통계: https://libsta.go.kr/statistics/)				

(5) 세부사업 I-2-5. 노인친화 여가문화 체육시설 확충

- (배경) 그동안 금정구 지역에서는 동별 체육시설 이용에 대한 이용격차 문제 제기가 있었고, 이를 해결하기 위한 방안으로 노인친화형 여가문화 체육시설 확충의 필요성 제기되어 왔음
 - 본 사업은 민선 8기 주요 공약 사항 중 하나로 지역 노인의 문화여가의 욕구를 충족시켜 줄 시설 인프라로서 역할을 충분히 수행 가능함
- (목표) 건강한 노후의 삶을 즐길 수 있도록 돕는 문화와 여가시설의 확충으로 금정구 노인의 삶의 만족도 제고

- 지역주민 대상 게이트볼 연습 프로그램 제공 및 파크골프장 이용방법을 안내하는 별도의 시설인력을 배치하여 운영

○ (성과지표) 노인 천 명당 노인여가복지시설 수

성과지표 명(단위)	- 노인 천 명당 노인여가복지시설 수 (개)				
지표정의	- (노인여가복지시설 수/65세 이상 인구 수)×1,000				
연도별 목표	2022년	2023년	2024년	2025년	2026년
	2.94개	3.03개	3.09개	3.15개	3.21개
목표설정 근거	- 노인 천 명당 노인여가복지시설 수의 전년대비 103% 증가를 목표로 산출				
자료출처	- 2021년도 사회보장지표 (원자료: '노인복지시설 현황'보고서(보건복지부), 통계청 국가통계포털 주민등록 인구현황)				

(6) 세부사업 I-2-6. 선배시민 디지털 리터러시 교육사업

○ (배경) COVID-19 팬데믹 이후 비대면 서비스의 확산에 따라 노인들의 정보화 교육에 대한 요구가 높아진 상황에서 경로당 노인을 중심으로 한 정보화교육의 필요성이 크게 대두됨

- 주위의 도움이 없이도 노인 혼자 힘으로도 지역의 여러 시설이용과 서비스 이용이 가능하도록 교육(키오스크 이용법, 스마트폰 이용법 등)하여, 생활환경 자립능력을 향상시킴

○ (목표) 본 사업은 금정에 거주하는 노인들이 미디어 콘텐츠에 대한 이해와 활용능력을 갖추고 새로운 정보를 이해하는 활용능력 개발을 도울 것을 목표로 설정함

- 노인복지서비스 이용정보 및 스마트폰 및 휴대폰 APP을 활용하는 이용방법 교육서비스 제공하고 경로당 노인의 지식정보화 시대에 부합하는 정보화교육 제공

○ (성과지표) 노인 자립적 생활환경 만족률

성과지표 명(단위)	- 노인 자립적 생활환경 만족률 (%)				
지표정의	- (노인의 자립적 생활환경 활동에 동의한 응답자 수/전체 표본수)×100				
연도별 목표	2022년	2023년	2024년	2025년	2026년
	50.7%	52.2%	53.8%	55.4%	57.1%
목표설정 근거	- 노인 자립적 생활환경 만족률의 전년대비 103% 증가를 목표로 산출				
자료출처	- 2021년도 사회보장지표(원자료: 2018지역주민 욕구조사- 4년 단위)				

(7) 세부사업 I-2-7. 지역대학 연계형 자유학기제 지원사업

○ (배경) 지역의 청소년에게 다양한 분야의 진로설정을 돕는 자유학기제도를 지역의 대학과 연계하여 진행했을 때 사업의 시너지 효과가 배가될 것으로 판단되어 기존 사업을 확대 개편할 필요성 제기

- 지역의 청소년들에게 다양한 진로체험의 기회를 상시적으로 제공하여 청소년들이 올바른 직업관을 형성할 수 있도록 도움

○ (목표) 지역대학과 연계하여 중학교 자유학년제 및 고교학점제 등 변화하는 교육환경에 신속적으로 대응하는 차별화된 교육복지사업을 수행함을 목적으로 함

- 지역대학의 전문직업체험에 초점을 둔 진로직업체험 제공
- 직업체험 · 진학교육(상담) · 진로직업특화 프로그램 지원, 체험처 발굴(지원)

○ (성과지표) 프로그램 참여 학생 수

성과지표 명(단위)	- 프로그램 참여 학생 수 (명)				
지표정의	- 프로그램 참여자 수 누적 집계치				
연도별 목표	2022년	2023년	2024년	2025년	2026년
	15,000명	16,500명	18,150명	19,970명	22,000명
목표설정 근거	- 프로그램 참여 학생 수의 전년 대비 110% 증대를 목표로 산출				
자료출처	- 청소년 자유학기제 지원사업 운영결과보고서				

3) 재원 규모 및 조달 방안

(1) 세부사업 I-2-1. 통합형 행복학습센터 프로그램 확대

○ (재원 내역) 통합형 행복학습센터 프로그램 확대 및 지원 예산 253백만원

- 행복학습센터의 평생학습 기능을 확대하고 주민의 교육문화복지에 기여할 수 있도록 돕는 예산으로 사용될 것임

○ (조달방안 및 지속가능성) 제4기 지역사회보장계획 수립 이후 금정구에서 그동안 역점을 두고 시행한 우수사업으로서 자체사업의 예산비중을 점차 늘려나갈 계획임

세부사업의 사회보장예산 비율****				
전체예산(a)	사회복지* 또는 보건**예산 (b)	사회복지* 또는 보건** 예산비율 (b/a×100)	사회복지* 또는 보건**사업 중 자체사업*** 비율 (자체사업 총 예산/b×100)	자체사업 중 해당 세부사업 예산 비중 (세부사업 예산/자체사업 총 예산×100)
510,633,360	312,160,793	61%	5.6%	별도산정

* 세부사업이 기능별 세출예산 분류 중 사회복지 분야 코드(080)에 해당할 경우, 사회복지예산 제시

** 세부사업이 기능별 세출예산 분류 중 보건 분야 코드(090)에 해당할 경우, 보건예산 제시

*** 사회복지예산 중 국비 매칭 사업 등을 제외한 지방비 100% 사업을 의미

**** 사회복지(080), 보건(090) 예산이 아닌 경우, 해당 사업의 예산코드 항목예산으로 작성

(2) 세부사업 I-2-2. 지역상생 민·관·학 문화복지리빙랩

○ (재원 내역) 지역상생 민·관·학 문화복지리빙랩 신설 및 지원 예산 10백만원

- 민관학 협업체계 구성으로 지역의 현안을 해결하고 주민의 지역사회보장 욕구 충족에 크게 기여할 수 있도록 돕는 예산으로 사용될 것임

○ (조달방안 및 지속가능성) 새롭게 추진하는 사업의 의미를 살려서 향후 자체사업의 예산비율을 점차 늘려나갈 계획임

세부사업의 사회보장예산 비율****				
전체예산(a)	사회복지* 또는 보건**예산(b)	사회복지* 또는 보건** 예산비율 (b/a×100)	사회복지* 또는 보건**사업 중 자체사업*** 비율 (자체사업 총 예산/b×100)	자체사업 중 해당 세부사업 예산 비중 (세부사업 예산/자체사업 총 예산×100)
510,633,360	312,160,793	61%	5.6%	별도산정

* 세부사업이 기능별 세출예산 분류 중 사회복지 분야 코드(080)에 해당할 경우, 사회복지예산 제시

** 세부사업이 기능별 세출예산 분류 중 보건 분야 코드(090)에 해당할 경우, 보건예산 제시

*** 사회복지예산 중 국비 매칭 사업 등을 제외한 지방비 100% 사업을 의미

**** 사회복지(080), 보건(090) 예산이 아닌 경우, 해당 사업의 예산코드 항목예산으로 작성

(3) 세부사업 I-2-3. 장애인 맞춤형 여가문화 지원사업 확대

○ (재원 내역) 장애인 맞춤형 여가문화 지원사업 확대 및 지원 예산 51백만원

- 금정구의 자연환경을 최대 활용하는 문화여가서비스를 기획하고 운영하고 주민의 삶의 질 증진에 실질적 기여를 할 수 있도록 돕는 예산으로 사용될 것임

○ (조달방안 및 지속가능성) 장애인이 1년간 사용가능한 문화복지포인트(1인당 30만 포인트)를 지급하고, 사업참여 장애인을 위한 예산을 배정하여 지원할 계획을 가지고 있음

세부사업의 사회보장예산 비율****				
전체예산(a)	사회복지* 또는 보건**예산(b)	사회복지* 또는 보건** 예산비율 (b/a×100)	사회복지* 또는 보건**사업 중 자체사업*** 비율 (자체사업 총 예산/b×100)	자체사업 중 해당 세부사업 예산 비중 (세부사업 예산/자체사업 총 예산×100)
510,633,360	312,160,793	61%	5.6%	별도산정

* 세부사업이 기능별 세출예산 분류 중 사회복지 분야 코드(080)에 해당할 경우, 사회복지예산 제시

** 세부사업이 기능별 세출예산 분류 중 보건 분야 코드(090)에 해당할 경우, 보건예산 제시

*** 사회복지예산 중 국비 매칭 사업 등을 제외한 지방비 100% 사업을 의미

**** 사회복지(080), 보건(090) 예산이 아닌 경우, 해당 사업의 예산코드 항목예산으로 작성

(4) 세부사업 I-2-4. 작은도서관 활용 열린 소통강좌 개설

○ (재원 내역) 작은도서관 활용 열린 소통강좌 개설 및 지원 예산 33백만원

- 주민 생활밀착형 작은도서관의 기능을 확대하고 주민의 지역공동체 문화 형성에 크게 기여할 수 있도록 돕는 예산으로 사용될 것임

○ (조달방안 및 지속가능성) 제4기 지역사회보장계획에서 다년간 우수사업으로 선정된 사업으로서, 연속사업으로 지원하고 예산 증액이 필요

세부사업의 사회보장예산 비율****				
전체예산(a)	사회복지* 또는 보건**예산 (b)	사회복지* 또는 보건** 예산비율 (b/a×100)	사회복지* 또는 보건**사업 중 자체사업*** 비율 (자체사업 총 예산/b×100)	자체사업 중 해당 세부사업 예산 비중 (세부사업 예산/자체사업 총 예산×100)
510,633,360	312,160,793	61%	5.6%	별도산정

* 세부사업이 기능별 세출예산 분류 중 사회복지 분야 코드(080)에 해당할 경우, 사회복지예산 제시

** 세부사업이 기능별 세출예산 분류 중 보건 분야 코드(090)에 해당할 경우, 보건예산 제시

*** 사회복지예산 중 국비 매칭 사업 등을 제외한 지방비 100% 사업을 의미

**** 사회복지(080), 보건(090) 예산이 아닌 경우, 해당 사업의 예산코드 항목예산으로 작성

(5) 세부사업 I-2-5. 노인친화 여가문화 체육시설 확충

○ (재원 내역) 노인친화 여가문화 체육시설 확충 및 지원 예산 380백만원

- 건강한 노후의 삶을 즐길 수 있도록 돕는 문화와 여가시설의 확충으로 금정구 노인의 삶의 만족도 제고할 수 있도록 돕는 예산으로 사용될 것임

○ (조달방안 및 지속가능성) 민선 8기 공약 사업 추진 예산 확정 및 안정적 노인친화형 여가문화 환경 구축으로 지속가능한 사업으로 예산 확보를 추진할 계획임

세부사업의 사회보장예산 비율****				
전체예산(a)	사회복지* 또는 보건**예산 (b)	사회복지* 또는 보건** 예산비율 (b/a×100)	사회복지* 또는 보건**사업 중 자체사업*** 비율 (자체사업 총 예산/b×100)	자체사업 중 해당 세부사업 예산 비중 (세부사업 예산/자체사업 총 예산×100)
510,633,360	312,160,793	61%	5.6%	별도산정

* 세부사업이 기능별 세출예산 분류 중 사회복지 분야 코드(080)에 해당할 경우, 사회복지예산 제시

** 세부사업이 기능별 세출예산 분류 중 보건 분야 코드(090)에 해당할 경우, 보건예산 제시

*** 사회복지예산 중 국비 매칭 사업 등을 제외한 지방비 100% 사업을 의미

**** 사회복지(080), 보건(090) 예산이 아닌 경우, 해당 사업의 예산코드 항목예산으로 작성

(6) 세부사업 I-2-6. 선배시민 디지털 리터러시 교육사업

○ (재원 내역) 선배시민 디지털 리터러시 교육사업 지원예산 19백만원

- (내용) 디지털 기기 사용에서 소외되는 노인들의 정보화 교육의 욕구를 충족시켜 주고, 디지털 역량을 강화하는 방향으로 사업을 전개할 것임

○ (조달방안 및 지속가능성) 기존 경로당 지원 예산을 디지털 기기 사용법을 교육하고 활용할 수 있도록 돕는 형태로 재원의 규모와 내용을 변경하여 재원을 활용할 것임

세부사업의 사회보장예산 비율****				
전체예산(a)	사회복지* 또는 보건**예산 (b)	사회복지* 또는 보건** 예산비율 (b/a×100)	사회복지* 또는 보건**사업 중 자체사업*** 비율 (자체사업 총 예산/b×100)	자체사업 중 해당 세부사업 예산 비중 (세부사업 예산/자체사업 총 예산×100)
510,633,360	312,160,793	61%	5.6%	별도산정

* 세부사업이 기능별 세출예산 분류 중 사회복지 분야 코드(080)에 해당할 경우, 사회복지예산 제시

** 세부사업이 기능별 세출예산 분류 중 보건 분야 코드(090)에 해당할 경우, 보건예산 제시

*** 사회복지예산 중 국비 매칭 사업 등을 제외한 지방비 100% 사업을 의미

**** 사회복지(080), 보건(090) 예산이 아닌 경우, 해당 사업의 예산코드 항목예산으로 작성

(7) 세부사업 I-2-7. 지역대학 연계형 자유학기제 지원사업

○ (재원 내역) 지역대학 연계형 자유학기제 지원 예산 290백만원

- 지역대학의 전문직업체험에 초점을 둔 진로직업체험 제공, 직업체험 · 진학교육(상담) · 진로직업특화 프로그램지원, 체험처 발굴(지원) 예산으로 활용

○ (조달방안 및 지속가능성) 민선 8기 공약 사업 추진 예산 확정 및 자유학기제 지원을 위한 지역 네트워크 구축으로 지속가능한 사업으로 예산 확보를 추진

세부사업의 사회보장예산 비율****				
전체예산(a)	사회복지* 또는 보건**예산 (b)	사회복지* 또는 보건** 예산비율 (b/a×100)	사회복지* 또는 보건**사업 중 자체사업*** 비율 (자체사업 총 예산/b×100)	자체사업 중 해당 세부사업 예산 비중 (세부사업 예산/자체사업 총 예산×100)
510,633,360	312,160,793	61%	5.6%	별도산정

* 세부사업이 기능별 세출예산 분류 중 사회복지 분야 코드(080)에 해당할 경우, 사회복지예산 제시

** 세부사업이 기능별 세출예산 분류 중 보건 분야 코드(090)에 해당할 경우, 보건예산 제시

*** 사회복지예산 중 국비 매칭 사업 등을 제외한 지방비 100% 사업을 의미

**** 사회복지(080), 보건(090) 예산이 아닌 경우, 해당 사업의 예산코드 항목예산으로 작성

라. [사회보장 전략 3_모든 세대가 공감하는 마을공동체 복원] 목표와 전략

1) 사회보장 전략 목표설정 근거

□ (추진전략) 모든 세대가 공감하는 마을공동체 복원

○ (배경) 금정구는 오랜 역사와 문화와 전통을 자랑하는 문화와 교육의 중심지로서, 지역주민 또한 자신이 거주하고 있는 마을에 대한 자긍심이 매우 높은 것이 강점임

- 하지만 최근 들어, 저출생의 문제로 인하여 아동의 수는 줄고 노령화 속도는 가파르게 증가하고 있어 세대 간의 복지욕구에서 불일치 문제가 노출되고 있는 실정임

○ (필요성) 이처럼 변화하는 인구의 변화와 동별 간의 지역 불균형 문제에 대해 우려하는 목소리들이 많은 만큼 마을공동체 복원의 필요성이 크게 대두되고 있기에, 모든 세대가 공감하는 마을공동체를 조성하는 사업의 개발이 필요함

- 이를 위해 다함께 돌봄센터 운영의 확대와 청소년 문화바우처 사업의 추진으로 금정구 지역주민이 만족하며 생활하는 복지서비스의 접근성 제고가 가능

○ (목적 및 목표) 모든 세대가 고른 복지 혜택을 받으며 지역사회통합을 증진하여 복지효능감을 증진함

- 목적 : 모든 세대가 함께 어울리며 통합된 지역사회에서의 삶을 영위하고 필요한 사회적 욕구를 충족함
- 정책목표 : 아동부터 노인에 이르기까지 모든 세대가 고르게 복지혜택의 기회를 누리며 마을공동체의 기능이 회복될 수 있도록 지원함

○ (성과지표 산식) 사업참여 지역주민 참여율(사업 참여자/전체 지역주민의 수)

- 사업추진에 따라 금정구 거주 지역주민 수 대비 사업참여자의 비율 증가를 고려

○ (방법) 별도 산정된 예산을 투입하여 매년 1,290명에게 서비스 제공

○ (성과지표) 주관적 지역사회의 질

성과지표 명(단위)	- 주관적 지역사회의 질 (점)			
지표정의	- “귀하께서 거주하고 계신 지역은 다른 지역과 비교해볼 때 살기에 어떤 곳이라고 생각하십니까?”라는 질문에 대한 만족도 평균값(10점 척도)을 기준으로 지역주민의 사업참여를 통해 마을공동체 회복과 지역균형 발전 수준을 파악			
연도별 목표	2023년	2024년	2025년	2026년
	7.80점	8.03점	8.27점	8.52점
목표설정 근거	- 주관적 지역사회의 질의 매년 103% 증가분을 통해 문화복지 생태계 환경을 성숙하게 만들어 감을 목표로 설정함			
자료출처	- 2021년 지역사회보장지표 (지역주민 욕구조사)			

2) 세부사업 목표설정 근거

(1) 세부사업 I-3-1. 다함께 돌봄센터 확충

○ (배경) 이 사업은 지역에서 아동돌봄에 대한 사회적 수요가 지속적으로 증가하고 있는 환경적 변화에 따라, 공교육시간과 부모의 근로시간 간의 차이로 보호 공백을 최소화하기 위해 추진된 사업임

- 금정구의 아동들이 충분한 돌봄을 제공받아 건강하게 성장할 수 있도록 종합적인 아동보호를 지원하는 종합적 지원체계 강화가 필요
- 기존 사업은 재능기부 형태로 최소한이 예산을 지원하는 형태로 진행해 오던 것을 공공 일자리 형태로 사업내용을 변경하여 운영하게 됨에 따라 예산증액이 필수적으로 요구됨

○ (목적) 지역에서 충분히 보호받을 아동의 권리 보장을 위해 지역사회가 함께 책임지는 지역 중심의 맞춤형 아동돌봄체계와 기능 강화

- 신중년 및 노인의 공공형 일자리를 아동돌봄의 제공인력으로 활용하고 새로운 형태의 세대 간 소통의 장을 상시적으로 마련할 것임
- 지역의 어른들이 아동을 함께 돌보며 세대 간 소통을 강화하는 형태로 프로그램 운영하여 노인에게는 사회참여의 기회를, 아동에게는 충분한 돌봄의 기회를 제공함

○ (성과지표) (아동)돌봄서비스 이용률

성과지표 명(단위)	- (아동)돌봄서비스 이용률 (%)				
지표정의	- {(시간제 돌봄서비스 이용자 수+영아 종일제 돌봄서비스 이용자 수)/만 12세 이하 아동 수}×100				
연도별 목표	2022년	2023년	2024년	2025년	2026년
	7.42%	7.57%	7.72%	7.87%	8.03%
목표설정 근거	- (아동)돌봄서비스 이용률의 전년대비 102% 증가를 목표로 산출				
자료출처	- 2021년도 사회보장지표(원자료: 2018 지역주민 욕구조사)				

(2) 세부사업 I-3-2. 청소년 문화바우처 지원

○ (배경) 본 사업은 취약계층 청소년들이 주변의 눈치를 보지 않고도 얼마든지 교육과 문화서비스를 이용 가능하도록 지원하는 신개념의 문화복지정책의 필요성에 따라 제안된 것임

- 문화바우처를 이용하여 취약계층 청소년들이 공부가 하고 싶을 때는 스터디카페를 이용할 수 있고, 책을 읽고 싶을 때는 도서구매를, 연극과 영화와 같은 문화관람이 필요할 때는 입장권 구매 용도로 사용할 수 있도록 배려하는 신개념의 문화복지 지원사업이 필요함

○ (목적) 지역의 취약계층 청소년을 대상으로 교육과 문화의 권리를 보장할 수 있도록 문화바

우처 지원을 통해 교육격차 해소에 기여

- 문화바우처 사용의 용도 제한 : 금정구 지역 내에 소재한 교육목적의 다중이용시설, 문화관람시설, 도서구매 등의 용도로 제한하는 지역화폐의 기능으로 이용
- 선정된 학생들에게 월 10만 원 상당의 문화바우처를 지급하여 취약계층 청소년들이 사회적 낙인 없이 자유롭게 교육과 문화의 기회를 누릴 수 있도록 지원함

○ (성과지표) 청소년 문화바우처 지원 건 수

성과지표 명(단위)	- 청소년 문화바우처 지원 건 수 (건)				
지표정의	- 청소년 문화바우처 지원을 받은 학교 밖 청소년 수				
연도별 목표	2022년	2023년	2024년	2025년	2026년
	50건	55건	60건	66건	73건
목표설정 근거	- 청소년 문화바우처 지원 청소년 수의 전년 대비 110% 향상을 목표로로 산정함				
자료출처	- 청소년 문화바우처사업 운영계획 및 결과보고서				

(3) 세부사업 I-3-3. 청소년 창의놀이마당 지원사업

○ (배경) 금정구의 청소년들이 꿈과 재능을 발휘할 놀이공간이 부족한 현실에서 이를 지자체가 청소년들을 위한 전용 놀이공간을 마련함이 필요하다는 사회적 수요에 따라 아동·청소년 축제 「풋사과」 사업의 확대 운영이 필요함

- 학교 밖 청소년들을 위한 제도권 교육 외 창의적 활동이 가능하도록 돕는 사회참여의 기회의 상시적 제공이 필요함

○ (목적) 지역의 청소년들과 학교 밖 청소년들이 함께 모여 문화창작 활동을 수행함은 물론 지역발전을 위한 창의적인 정책도 동시에 제안하는 다양한 창의활동을 증진함을 목적으로 함

- 청소년의 창작 문화공연 준비를 위한 공용공간 지원 및 문화공연의 장소 제공 등
- 지역의 아동·청소년들이 동반 성장하는 아동, 청소년 공연, 체험, 전시, 아동권리 홍보 등 온-오프라인 행사 개최(ZOOM+대강당)
- 청소년참여활동 문화분과위원회 제안 반영: 댄스챌린지, 전시마당 개최
- 청소년들의 마을공동체 활성화를 위한 창발적인 정책아이디어 공모전 개최하여 청소년들의 지역사회공헌활동의 강화를 도모

○ (성과지표) 청소년 창의놀이마당 이용 학생 수

성과지표 명(단위)	- 청소년 창의놀이마당 이용 학생 수 (명)				
지표정의	- 연간 청소년 창의놀이마당 학생 수의 누적 집계치				
연도별 목표	2022년	2023년	2024년	2025년	2026년
	100명	110명	121명	133명	146명
목표설정 근거	- 매년 고정적인 연 평균 참여 청소년의 증가분을 반영하여 전년대비 110% 향상을 목표로 산출				
자료출처	- 사업추진 계획 및 보고서				

(4) 세부사업 I-3-4. 우리마을 세대공감 학습공동체 지원사업

- (배경) 취약계층 아동 청소년들의 경우, 적절한 학습 및 돌봄의 사각지대가 존재하고 기초학력 저하의 문제에 대한 대책 마련과 방과 후 아동청소년들이 지역의 어른들에 의해 안전하게 보호받으면서 정서적인 부분과 학습적인 도움까지 제공 받는 기회의 장을 마련함이 필요
 - 금정구에는 고학력과 교양지식을 갖춘 중고령층 주민이 상당수 거주하고 있으므로 이들이 지역에서 학습적 도움이 필요한 아동청소년들을 위해 정서적 멘토링을 제공해야 한다는 사회적 수요가 높음

- (목적) 노인과 아동의 세대통합을 위한 프로그램의 제공으로 금정구 노인의 삶의 만족도를 제고하고 아동에게는 정서적 안정을 도모
 - 세대공감 학습공동체 : 개별 교과목 전문 멘토(선배시민 자원봉사자) -멘티(취약계층 아동) 간 기초학습 및 정서발달을 위한 활동 수행

○ (성과지표) 우리마을 세대공감 학습공동체 지원사업의 만족도

성과지표 명(단위)	- 우리마을 세대공감 학습공동체 지원사업 만족도 (점)				
지표정의	- 멘토와 멘티의 사업참여에 따른 이용만족도(5점 합계치)				
연도별 목표	2022년	2023년	2024년	2025년	2026년
	3.7점	3.9점	4.1점	4.3점	4.5점
목표설정 근거	- 평균적인 관점에서 사업유지의 필요성은 4.0 이상이면 양호한 편임				
자료출처	- 사업추진 계획 및 보고서				

(5) 세부사업 I-3-5. 다행복학교 마을교사(금쌤) 양성사업 확대

- (배경) 금정구에는 2015년부터 총 4개의 초등학교(금성초, 서동초, 금사초, 서영초)와 다행복예비학교(대진전자통신고)가 다행복학교로 지정되어 운영되고 있는 실정으로 이에 대한 창의적 형태의 개선방안이 필요함
 - 다행복학교는 지역의 학교 교육의 혁신을 이끄는 부산시교육청의 집중투자사업임에도 마을공동체와의 유기적 협력은 미진한 상태임

- (목적) 본 사업의 목적은 금정구에 지정 운영 중인 다행복학교사업에서 마을공동체가 공동의 협력방안을 도출하고 지역의 교육활동과 학교교육 현안을 협의하고 협력하는 모델을 창출하는데 있음
- 본 사업은 다행복교육지구의 중심이 되는 마을교육공동체 형성을 위한 마을교사 양성을 통해 주민이 교육의 주체가 되는 마을교육 활성화 기반을 구축하기 위한 마을교사를 양성하는 것을 목표로 함
 - 기획가, 마을교육활동가, 마을교사로써의 역량강화 교육 시행하고 금샘도서관 다목적 강당, 진로교육지원센터, 신중년 평생학습관, 금정구 평생학습관 등 다양한 장소에서 교육을 시행
 - 총 20개의 마을활동 활성화를 위한 교육과정을 운영하여 마을 리더 양성에 주력하고 마을교육탐방체 탐방활동을 통해 실질적인 마을리더로서 활동을 강화
 - 마을교사 동아리 조직화 및 지속적인 모임(워크숍) 등을 실시하여 마을교육 공동체와의 네트워크 형성을 강화

○ (성과지표) 프로그램 참여주민 수

성과지표 명(단위)	- 프로그램 참여주민 수 (명)				
지표정의	- 프로그램 참여를 통해 양성된 마을리더(교육수료자)의 수				
연도별 목표	2022년	2023년	2024년	2025년	2026년
	38명	42명	46명	50명	55명
목표설정 근거	- 80% 이상 교육참여를 한 수료자의 수치를 전년 대비 110% 향상하는 수치 산출				
자료출처	- 사업추진 계획 및 결과보고서				

(6) 세부사업 I-3-6. 미래세대 진로체험 강좌운영 확대

- (배경) 금정구 지역의 학령인구 감소로 인하여 늘어나는 학교 내 유휴공간을 활용성을 제고하고, 학교와 유기적으로 연계한 아동청소년 진로교육 및 직업체험 자원의 집적화를 시도하는 노력이 필요함
 - 향후 유휴공간 활용 진로체험강좌는 금정구의 아동청소년들의 진로효능감 향상을 위해 특화된 형태의 지역 네트워크를 구축하여 운영하는 방향으로 전개할 필요가 있음
- (목적) 본 사업은 금정구에 거주하는 아동청소년들이 다양한 진로체험을 할 수 있도록 유휴공간을 최대 활용하여 시너지효과를 창출함에 목적을 둠
 - 미래유망직종별 진로체험이 가능한 강좌를 개설하고 진로체험교육, 진로진학교육, 진로적성검사, 진학상담서비스 운영

- 아동청소년의 진로체험을 위해 지역대학의 전문 인력이 함께 참여하고 대학생 자원봉사자 적극 활용함

○ (성과지표) 프로그램 참여 학생 수

성과지표 명(단위)	- 미래세대 진로체험 강좌 참여 학생 수 (명)				
지표정의	- 미래세대 진로체험 강좌 프로그램 참여자 수 누적 집계치				
연도별 목표	2022년	2023년	2024년	2025년	2026년
	300명	315명	331명	347명	365명
목표설정 근거	- 2022년도 진로체험교육 참여 학생 수의 매년 5% 점진적 증대를 목표로 산출				
자료출처	- 사업추진 계획 및 결과보고서				

3) 재원 규모 및 조달 방안

(1) 세부사업 I-3-1. 다함께 돌봄센터 확충

○ (재원 내역) 다함께 돌봄센터 신규 개원 지원 예산 214백만원

- 다함께 돌봄센터 2개소 신규 개원 등으로 금정구 아동돌봄지원체계 확대에 크게 기여할 수 있을 것임

○ (조달방안 및 지속가능성) 그동안 금정구청에서 지원해 온 사업의 연속성을 보장하고 점진적인 참여인력 증원과 예산증가 계획을 세움

세부사업의 사회보장예산 비율****				
전체예산(a)	사회복지* 또는 보건**예산(b)	사회복지* 또는 보건** 예산비율 (b/a×100)	사회복지* 또는 보건**사업 중 자체사업*** 비율 (자체사업 총 예산/b×100)	자체사업 중 해당 세부사업 예산 비중 (세부사업 예산/자체사업 총 예산×100)
510,633,360	312,160,793	61%	5.6%	별도산정

* 세부사업이 기능별 세출예산 분류 중 사회복지 분야 코드(080)에 해당할 경우, 사회복지예산 제시

** 세부사업이 기능별 세출예산 분류 중 보건 분야 코드(090)에 해당할 경우, 보건예산 제시

*** 사회복지예산 중 국비 매칭 사업 등을 제외한 지방비 100% 사업을 의미

**** 사회복지(080), 보건(090) 예산이 아닌 경우, 해당 사업의 예산코드 항목예산으로 작성

(2) 세부사업 I-3-2. 청소년 문화바우처 지원

○ (재원 내역) 청소년 문화바우처 신설 및 지원 예산 : 연차별 별도 산정

- 금정구의 문화복지시설을 이용 가능하도록 학교 밖 청소년들에게 월 10만 원 상당의 문화바우처를 지급하여 취약계층 청소년들이 문화향유의 기회를 확대함

○ (조달방안 및 지속가능성) 아동청소년의 생활권 증진을 위한 문화복지의 용도로 한정하여

사용하는 지역화폐 형태로 추진하여 안정적인 자원조달 계획을 추진

세부사업의 사회보장예산 비율****				
전체 예산(a)	사회복지* 또는 보건** 예산(b)	사회복지* 또는 보건** 예산비율 (b/a×100)	사회복지* 또는 보건**사업 중 자체사업*** 비율 (자체사업 총 예산/b×100)	자체사업 중 해당 세부사업 예산 비중 (세부사업 예산/자체사업 총 예산×100)
510,633,360	312,160,793	61%	5.6%	별도산정

* 세부사업이 기능별 세출예산 분류 중 사회복지 분야 코드(080)에 해당할 경우, 사회복지예산 제시
 ** 세부사업이 기능별 세출예산 분류 중 보건 분야 코드(090)에 해당할 경우, 보건예산 제시
 *** 사회복지예산 중 국비 매칭 사업 등을 제외한 지방비 100% 사업을 의미
 **** 사회복지(080), 보건(090) 예산이 아닌 경우, 해당 사업의 예산코드 항목예산으로 작성

(3) 세부사업 I-3-3. 청소년 창의놀이마당 지원사업

○ (재원 내역) 청소년 창의놀이마당 프로그램 내용 전환 및 지원 예산 18백만원

- 지역의 아동청소년들이 문화공연, 체험, 전시, 아동권리 홍보 등 기존의「꽃사과」사업의 확대 운영 예산으로 활용

○ (조달방안 및 지속가능성) 지역의 청소년들을 위한 꿈과 재능을 발휘할 수 있는 기회를 상시적으로 제공하여 안정적 예산 확보를 추진

세부사업의 사회보장예산 비율****				
전체 예산(a)	사회복지* 또는 보건** 예산(b)	사회복지* 또는 보건** 예산비율 (b/a×100)	사회복지* 또는 보건**사업 중 자체사업*** 비율 (자체사업 총 예산/b×100)	자체사업 중 해당 세부사업 예산 비중 (세부사업 예산/자체사업 총 예산×100)
510,633,360	312,160,793	61%	5.6%	별도산정

* 세부사업이 기능별 세출예산 분류 중 사회복지 분야 코드(080)에 해당할 경우, 사회복지예산 제시
 ** 세부사업이 기능별 세출예산 분류 중 보건 분야 코드(090)에 해당할 경우, 보건예산 제시
 *** 사회복지예산 중 국비 매칭 사업 등을 제외한 지방비 100% 사업을 의미
 **** 사회복지(080), 보건(090) 예산이 아닌 경우, 해당 사업의 예산코드 항목예산으로 작성

(4) 세부사업 I-3-4. 우리마을 세대공감 학습공동체 지원사업

○ (재원 내역) 우리마을 세대공감 학습공동체 지원 예산 : 비예산

- 선후배학습공동체를 통해 5명 이내로 구성된 멘토-멘티 간 정서학습 등 수행 예산으로 활용

○ (조달방안 및 지속가능성) 학습활동을 매개로 한 세대 간 소통의 강화로 지속가능한 사업으로 예산 확보를 추진

세부사업의 사회보장예산 비율****				
전체 예산(a)	사회복지* 또는 보건** 예산(b)	사회복지* 또는 보건** 예산비율 (b/a×100)	사회복지* 또는 보건**사업 중 자체사업*** 비율 (자체사업 총 예산/b×100)	자체사업 중 해당 세부사업 예산 비중 (세부사업 예산/자체사업 총 예산×100)
510,633,360	312,160,793	61%	5.6%	별도산정

* 세부사업이 기능별 세출예산 분류 중 사회복지 분야 코드(080)에 해당할 경우, 사회복지예산 제시
 ** 세부사업이 기능별 세출예산 분류 중 보건 분야 코드(090)에 해당할 경우, 보건예산 제시
 *** 사회복지예산 중 국비 매칭 사업 등을 제외한 지방비 100% 사업을 의미

(5) 세부사업 I-3-5. 다행복학교 마을교사(금쌤) 양성사업 확대

○ (재원 내역) 다행복학교 마을교사(금쌤) 확대 및 지원 예산 10백만원

- 총 20개의 마을활동 활성화를 위한 교육과정을 운영하여 마을 리더 양성에 주력하는 예산으로 활용

○ (조달방안 및 지속가능성) 다행복학교의 운영효율성 제고를 위해 마을공동체가 함께 할 수 있는 혁신적 모델 구축으로 지속가능한 사업으로 예산 확보를 추진

세부사업의 사회보장예산 비율****				
전체예산(a)	사회복지* 또는 보건**예산 (b)	사회복지* 또는 보건** 예산비율 (b/a×100)	사회복지* 또는 보건**사업 중 자체사업*** 비율 (자체사업 총 예산/b×100)	자체사업 중 해당 세부사업 예산 비중 (세부사업 예산/자체사업 총 예산×100)
510,633,360	312,160,793	61%	5.6%	별도산정

* 세부사업이 기능별 세출예산 분류 중 사회복지 분야 코드(080)에 해당할 경우, 사회복지예산 제시

** 세부사업이 기능별 세출예산 분류 중 보건 분야 코드(090)에 해당할 경우, 보건예산 제시

*** 사회복지예산 중 국비 매칭 사업 등을 제외한 지방비 100% 사업을 의미

**** 사회복지(080), 보건(090) 예산이 아닌 경우, 해당 사업의 예산코드 항목예산으로 작성

(6) 세부사업 I-3-6. 미래세대 진로체험 강좌운영 확대

○ (재원 내역) 미래세대 진로체험 강좌 확대 지원 예산 21백만원

- 미래유망직종별 진로체험이 가능한 강좌를 개설하고 운영 진로체험교육, 진로진학교육, 진로적성검사, 진학상담서비스 운영 예산으로 활용

○ (조달방안 및 지속가능성) 금정구 아동청소년들의 진로효능감 향상을 위한 지역 네트워크 구축으로 지속가능한 사업으로 예산 확보 추진

세부사업의 사회보장예산 비율****				
전체예산(a)	사회복지* 또는 보건**예산 (b)	사회복지* 또는 보건** 예산비율 (b/a×100)	사회복지* 또는 보건**사업 중 자체사업*** 비율 (자체사업 총 예산/b×100)	자체사업 중 해당 세부사업 예산 비중 (세부사업 예산/자체사업 총 예산×100)
510,633,360	312,160,793	61%	5.6%	별도산정

* 세부사업이 기능별 세출예산 분류 중 사회복지 분야 코드(080)에 해당할 경우, 사회복지예산 제시

** 세부사업이 기능별 세출예산 분류 중 보건 분야 코드(090)에 해당할 경우, 보건예산 제시

*** 사회복지예산 중 국비 매칭 사업 등을 제외한 지방비 100% 사업을 의미

**** 사회복지(080), 보건(090) 예산이 아닌 경우, 해당 사업의 예산코드 항목예산으로 작성

마. [사회보장 전략 4_지역주민 취업역량 강화 및 고용환경 개선] 목표와 전략

1) 사회보장 전략 목표설정 근거

□ (추진전략) 지역주민 취업역량 강화 및 고용환경 개선

○ (배경) 금정구는 고학력의 신중년이 많고, 관내에 4개 대학이 있는 교육특구로서 교육자원 활용을 통한 일자리 개발과 지속 가능한 일자리가 준비될 수 있는 환경을 갖춤

- 이를 위해, 평균수명이 길어진 현대사회에서 신중년이 남은 노년생활을 뜻있게 보내기 위해서는 다시 일할 수 있는 환경이 조성되어야 함

○ (필요성) 관내에는 부산을 대표하는 국립대학인 부산대학교 외에도 3개의 사립대학교가 있어 청년들이 사회진출을 앞두고 어떤 분야에 어떻게 도전해야 하는지에 관한 고민들을 지역 내에 거주하는 동안 해결할 수 있다면 타 도시로 전입하지 않을 것임

- 이에 청년들의 고민을 해결할 수 있도록 지역 내의 4개 대학의 인적·물적 자원을 활용한 공간을 제공하여야 함

○ (목적 및 목표) 지역주민의 취업역량을 강화하고 고용환경을 개선하여 지역사회 발전을 통해 개인의 삶의 질을 높임

- 목적 : 지역주민 각자가 지역사회 안에서 본인의 취업역량을 증대시켜 만족하는 삶을 살 수 있도록 함
- 정책목표 : 상대적으로 일자리가 취약한 청년, 신중년, 노인, 경력단절 여성을 중심으로 고용환경이 개선될 수 있도록 지원함

○ (성과지표 산식) 고용률(시/군/구)

- 사업추진에 따라 만 15세 이상 인구 중 취업자가 차지하는 비율을 고려

○ (방법) 연간 00백만 원의 예산을 투입하여 매년 1,460명에게 서비스 제공

○ (성과지표) 고용률(시/군/구)

성과지표 명(단위)	- 고용률(시/군/구) (%)			
지표정의	- 만 15세 이상 인구 중 취업자가 차지하는 비율 - 산식 : 고용률(%)=(취업자 수÷15세 이상 인구)×100			
연도별 목표	2023년	2024년	2025년	2026년
	51.3%	51.8%	52.3%	52.9%
목표설정 근거	- 고용률(시/군/구)의 증가분을 통해 고용환경을 성숙하게 만들어 감을 목표로 설정함			
자료출처	- (시, 군) 통계청 고용통계과(지역별고용조사), 자료제공주기(반기), 자료제공시기(조사기준반기 익반기)			

2) 세부사업 목표설정 근거

(1) 세부사업 I-4-1. 신중년 사회공헌형 일자리 개발

- (배경) 금정구의 고학력 전문직 은퇴 중년을 대상으로 본인의 전문성과 경력을 활용하여 비영리 영역에서 공익적 사회서비스로 봉사적 활동을 하고자 하는 욕구가 있고, 이에 맞는 양질의 일자리 개발이 요구됨. 민선 8기 공약 사항(1-1-4)으로서 필요성이 제기됨
 - 관내 거주하는 신중년을 대상으로 사회진출을 도모하고 신중년 주민의 전문적 지식과 경험을 지역사회 환원하는 데 목적을 둠

○ (성과지표) 사회공헌형 일자리 참여자 수

성과지표 명(단위)	- 사회공헌형 일자리 참여자 수 (명)				
지표정의	- 사회공헌형 일자리사업의 효과성을 확인하는 지표				
연도별 목표	2022년	2023년	2024년	2025년	2026년
	30명	33명	36명	39명	43명
목표설정 근거	- 2022년 사업 시행 후 사회공헌형 일자리 참여자 수의 전년대비 110% 향상을 목표로 산출				
자료출처	- 수행기관 자료를 취합한 결과보고서				

(2) 세부사업 I-4-2. 청년발전소 스타트업 교육사업

- (배경) 금정구 청년 실태조사에서 창업의 이유로 ‘하고 싶은 일이어서’라는 응답이 가장 높게 나와 청년 창업을 도와주고 이를 뒷받침해줄 거점이 지속해서 유지되어야 함. 또한 청년 스타트업 발굴·단계별 지원 등 창업 생태계 조성으로 지속가능한 청년 일자리의 토대를 마련하고자 함. 그리고 민선 8기 공약 사항(1-1-2)인 지역대학 연계 스타트업 육성의 일환으로 필요성이 제기됨
 - 창업교육, 취업관련 등 청년들의 취·창업지원 프로그램 운영 등 청년들에게 스타트업을 위한 교육을 제공하고, 협업하거나 프로그램을 활용을 통한 청년 일자리 창출 및 지역경제 활성화

○ (성과지표) 청년발전소 스타트업 교육사업 참여자 수

성과지표 명(단위)	- 청년발전소 스타트업 교육사업 참여자 수 (명)				
지표정의	- 청년발전소의 취·창업 연계활성화를 확인할 수 있는 지표				
연도별 목표	2022년	2023년	2024년	2025년	2026년
	1,226명	1,348명	1,483명	1,631명	1,795명
목표설정 근거	- 2022년 결과를 기준으로 청년발전소 스타트업 교육사업 참여자 수의 전년대비 110% 향상을 목표로 설정하고 사업을 추진				
자료출처	- 사업운영결과보고서				

(3) 세부사업 I-4-3. 여성친화형 일자리 지원사업

○ (배경) 육아·가사로 인해 경력 단절된 여성의 취업기회를 확대하고, 능력향상을 위한 취·창업 교육 지원으로 경력단절 된 여성과 결혼이주여성의 사회활동 활성화 계기 마련과 민선 8기 공약사항(2-2-8)으로서 필요성이 제기됨

- 사회경력이 단절된 여성과 결혼이주여성의 취업기회 확대 및 사회활동 활성화

○ (성과지표) 취업인원 수

성과지표 명(단위)	- 취업인원 수(명)				
지표정의	- 취·창업교육의 효과성을 확인				
연도별 목표	2022년	2023년	2024년	2025년	2026년
	150	150	150	150	150
목표설정 근거	- 2022년 사업을 시작으로 매년 동일 목표치로 잡음				
자료출처	- 실적조사 및 보고서, 상담예약신청서, 구직신청서				

(4) 세부사업 I-4-4. 다누리 재능기부사업 확대

○ (배경) 교육 취약계층을 대상으로 맞춤형 프로그램을 제공하여 평생학습 참여 기회를 확대하고, 평생학습관 프로그램 수료생을 활용하여 학습형 일자리와 연계함

- 지역사회봉사활동 실천을 통한 봉사정신 함양과 지역사회와 함께하는 교육 공동체 문화 형성
- 노인·장애인 등 소외계층에 찾아가는 맞춤형 현장 복지서비스 제공하고 다양한 전문 자원봉사단 참여를 유도하여 따뜻한 공동체 나눔의 실천을 통해 지역주민의 복지증진에 기여

○ (성과지표) 다누리 재능기부자 수

성과지표 명(단위)	- 다누리 재능기부자 수 (명)				
지표정의	- 다누리 재능기부자의 참여이용률을 참여현황 인원으로 집계하여 보고				
연도별 목표	2022년	2023년	2024년	2025년	2026년
	40명	44명	48명	53명	58명
목표설정 근거	- 사업참여자의 수를 기준값을 고려하여 전년 대비 110% 향상을 목표로 산출				
자료출처	- 계획서 및 결과보고서				

(5) 세부사업 I-4-5. 자활기업 육성사업

○ (배경) 근로능력이 있지만 일자리, 기술, 자금 부족 등의 이유로 일 할 기회를 찾기 어려운 취약계층에게 근로 기회를 제공하고 취·창업을 촉진하여 안정된 경제활동을 할 수 있도록 함, 또한 자원지원 사업을 탄력적 수행을 위한 재원을 조성하고 운영되도록 함

- 저소득층의 자활 의욕 고취 및 근로기회 제공과 자립능력 향상 지원하고 자활에 필요한 자금 및 자활기업 및 자활근로사업단 사업자금 대여

○ (성과지표) 자활기업 참여 취약계층 주민 수

성과지표 명(단위)	- 자활기업 참여 취약계층 주민 수 (명)				
지표정의	- 자활기업 참여 취약계층 주민 수(고정 인원 합계)				
연도별 목표	2022년	2023년	2024년	2025년	2026년
	10명	11명	12명	13명	15명
목표설정 근거	- 전년대비 110% 참여자 수의 점진적 확대를 목표로 설정함				
자료출처	- 계획서 및 결과보고서				

(6) 세부사업 I-4-6. 메타버스형 지역주민 취업역량강화 사업

○ (배경) FGI 결과 50대 중장년의 고용 안정화, 평생교육에 대한 생각의 재정리가 필요, 또한 금정구 관내의 4개 대학의 평생학습교육기관을 활용하여 지역주민의 취업조건을 개선시키고, 진취적인 일자리에 적극 동참시키고자 함

- 관내의 4개 대학의 우수한 교육자원을 활용하여 코로나 상황에서도 지속가능한 메타버스형 지역주민 취업역량강화교육 프로그램을 지역주민들에게 평생교육의 기회를 제공

○ (성과지표) 대학연계 평생교육 계획 프로그램 수

성과지표 명(단위)	- 대학연계 평생교육 계획 프로그램 수 (개)				
지표정의	- 메타버스형 프로그램의 효과성을 확인				
연도별 목표	2022년	2023년	2024년	2025년	2026년
	2개	3개	4개	4개	4개
목표설정 근거	- 메타버스형 프로그램 완성도를 높여 지역 내 4개 대학이 각 1개를 운영하고 매년 개수를 2배로 늘려나감(2022년 2개 학교를 시범 운영한 다음, 대학별 1개씩 운영하는 형태로 늘려감)				
자료출처	- 2022년 구군·지역대학 평생교육 협력 지원사업결과 및 정산 검토 보고				

(7) 세부사업 I-4-7. 스마트팜(Smart Farm) 창업교육 지원사업

- (배경) 지역에 양질의 일자리가 없다는 지적은 꾸준히 제기되어 왔음에도 불구하고 이에 대한 적절한 대책 마련은 그간 부족했음
- 금정구는 스마트팜 창업교육을 시도하고 성과를 창출하기 위해 최적의 자연조건과 인프라를 갖추고 있으므로 이를 활용한 창업교육을 펼쳐, 지역의 고용환경을 개선시킬 수 있음
 - 지역대학과 연계하여 작물 생육정보와 환경정보에 대한 데이터를 기반으로 최적의 생육환경을 갖춘 스마트팜 창업교육을 지원하여 지역의 일자리 창출에 기여

○ (성과지표) 프로그램 참여주민 수

성과지표 명(단위)	- 프로그램 참여주민 수 (명)				
지표정의	- 프로그램 참여주민 수를 통해 본 정책의 효과성을 확인				
연도별 목표	2022년	2023년	2024년	2025년	2026년
	-	30명	30명	30명	30명
목표설정 근거	- 안정적 창업교육 인원의 유지를 위해 30명 정원을 기준으로 고정사업 운영				
자료출처	- 사업운영결과보고서				

3) 재원 규모 및 조달 방안

(1) 세부사업 I-4-1. 신중년 사회공헌형 일자리 개발

- (재원 내역) 신중년 사회공헌형 일자리 개발 사업 및 지원예산 : 연차별 별도 산정
 - 신중년을 대상으로 사회진출을 도모하고 신중년 주민의 전문적 지식과 경험을 지역사회 환원하는 일자리 개발에 예산으로 사용될 것임

- (조달방안 및 지속가능성) 고학력 전문직 은퇴중년을 대상으로 공익적 분야의 봉사활동을 통한 일자리가 개발되도록 자체사업의 예산 비중을 점차 늘려나갈 계획임

세부사업의 사회보장예산 비율****				
전체예산(a)	사회복지* 또는 보건**예산 (b)	사회복지* 또는 보건** 예산비율 (b/a×100)	사회복지* 또는 보건**사업 중 자체사업*** 비율 (자체사업 총 예산/b×100)	자체사업 중 해당 세부사업 예산 비중 (세부사업 예산/자체사업 총 예산×100)
510,633,360	312,160,793	61%	5.6%	별도산정

* 세부사업이 기능별 세출예산 분류 중 사회복지 분야 코드(080)에 해당할 경우, 사회복지예산 제시
 ** 세부사업이 기능별 세출예산 분류 중 보건 분야 코드(090)에 해당할 경우, 보건예산 제시
 *** 사회복지예산 중 국비 매칭 사업 등을 제외한 지방비 100% 사업을 의미
 **** 사회복지(080), 보건(090) 예산이 아닌 경우, 해당 사업의 예산코드 항목예산으로 작성

(2) 세부사업 I-4-2. 청년발전소 스타트업 교육사업

- (재원 내역) 청년발전소 스타트업 교육사업 신설 및 지원예산 160백만원
- 청년들에게 스타트업을 위해 창업교육, 취업교육 등의 프로그램이 지원되도록 돕는 예산으로 사용될 것임
- (조달방안 및 지속가능성) 민선 8기 공약 사업 추진 예산 확정 및 지속가능한 스타트업 교육 사업을 펼쳐 자체사업의 예산비중을 점차 늘려나갈 계획임

세부사업의 사회보장예산 비율****				
전체예산(a)	사회복지* 또는 보건**예산 (b)	사회복지* 또는 보건** 예산비율 (b/a×100)	사회복지* 또는 보건**사업 중 자체사업*** 비율 (자체사업 총 예산/b×100)	자체사업 중 해당 세부사업 예산 비중 (세부사업 예산/자체사업 총 예산×100)
510,633,360	312,160,793	61%	5.6%	별도산정

* 세부사업이 기능별 세출예산 분류 중 사회복지 분야 코드(080)에 해당할 경우, 사회복지예산 제시
 ** 세부사업이 기능별 세출예산 분류 중 보건 분야 코드(090)에 해당할 경우, 보건예산 제시
 *** 사회복지예산 중 국비 매칭 사업 등을 제외한 지방비 100% 사업을 의미
 **** 사회복지(080), 보건(090) 예산이 아닌 경우, 해당 사업의 예산코드 항목예산으로 작성

(3) 세부사업 I-4-3. 여성친화형 일자리 지원사업

- (재원 내역) 여성친화형 일자리 지원사업 확대 및 지원예산 1백만원
- 육아와 가사로 경력단절된 여성의 취업기회 확대와 결혼이주여성의 사회활동 활성화 계기를 마련하는데 예산으로 사용될 것임

○ (조달방안 및 지속가능성) 민선 8기 공약 사업 추진 예산 확정 및 유관기관과의 안정적인 MOU체결을 통해 자체사업의 예산비중을 점차 늘려나갈 계획임

세부사업의 사회보장예산 비율****				
전체 예산(a)	사회복지* 또는 보건** 예산(b)	사회복지* 또는 보건** 예산비율 (b/a×100)	사회복지* 또는 보건**사업 중 자체사업*** 비율 (자체사업 총 예산/b×100)	자체사업 중 해당 세부사업 예산 비중 (세부사업 예산/자체사업 총 예산×100)
510,633,360	312,160,793	61%	5.6%	별도산정

* 세부사업이 기능별 세출예산 분류 중 사회복지 분야 코드(080)에 해당할 경우, 사회복지예산 제시
 ** 세부사업이 기능별 세출예산 분류 중 보건 분야 코드(090)에 해당할 경우, 보건예산 제시
 *** 사회복지예산 중 국비 매칭 사업 등을 제외한 지방비 100% 사업을 의미
 **** 사회복지(080), 보건(090) 예산이 아닌 경우, 해당 사업의 예산코드 항목예산으로 작성

(4) 세부사업 I-4-4. 다누리 재능기부사업 확대

○ (재원 내역) 다누리 재능기부사업 확대 및 지원 예산 2백만원

- 소외계층을 위한 찾아가는 맞춤형 현장복지서비스가 제공되도록 하는데 예산이 사용될 예정임

○ (조달방안 및 지속가능성) 평생학습관 프로그램 수료생을 활용하여 학습형 일자리와 연계시켜 따뜻한 공동체 나눔의 실천이 될 수 있도록 자체사업의 예산비중을 점차 늘려나갈 계획임

세부사업의 사회보장예산 비율****				
전체 예산(a)	사회복지* 또는 보건** 예산(b)	사회복지* 또는 보건** 예산비율 (b/a×100)	사회복지* 또는 보건**사업 중 자체사업*** 비율 (자체사업 총 예산/b×100)	자체사업 중 해당 세부사업 예산 비중 (세부사업 예산/자체사업 총 예산×100)
510,633,360	312,160,793	61%	5.6%	별도산정

* 세부사업이 기능별 세출예산 분류 중 사회복지 분야 코드(080)에 해당할 경우, 사회복지예산 제시
 ** 세부사업이 기능별 세출예산 분류 중 보건 분야 코드(090)에 해당할 경우, 보건예산 제시
 *** 사회복지예산 중 국비 매칭 사업 등을 제외한 지방비 100% 사업을 의미
 **** 사회복지(080), 보건(090) 예산이 아닌 경우, 해당 사업의 예산코드 항목예산으로 작성

(5) 세부사업 I-4-5. 자활기업 육성사업

○ (재원 내역) 자활기업 육성 및 지원 예산 : 연차별 별도 산정

- 저소득층의 자활의욕을 고취시켜 근로기회를 제공하고 자립능력을 향상시킬 수 있도록 돕는 예산으로 사용될 것임

- (조달방안 및 지속가능성) 자활에 필요한 자금 및 자활기업과 자활근로사업단 사업자금 대
여사업을 통해 자체사업의 안정적 예산비중을 유지할 것임

세부사업의 사회보장예산 비율****				
전체예산(a)	사회복지* 또는 보건**예산 (b)	사회복지* 또는 보건** 예산비율 (b/a×100)	사회복지* 또는 보건**사업 중 자체사업*** 비율 (자체사업 총 예산/b×100)	자체사업 중 해당 세부사업 예산 비중 (세부사업 예산/자체사업 총 예산×100)
510,633,360	312,160,793	61%	5.6%	별도산정

* 세부사업이 기능별 세출예산 분류 중 사회복지 분야 코드(080)에 해당할 경우, 사회복지예산 제시

** 세부사업이 기능별 세출예산 분류 중 보건 분야 코드(090)에 해당할 경우, 보건예산 제시

*** 사회복지예산 중 국비 매칭 사업 등을 제외한 지방비 100% 사업을 의미

**** 사회복지(080), 보건(090) 예산이 아닌 경우, 해당 사업의 예산코드 항목예산으로 작성

(6) 세부사업 I-4-6. 메타버스형 지역주민 취업역량강화 사업

- (재원 내역) 메타버스형 지역주민 취업역량강화 및 지원 예산 : 연차별 별도 산정

- 관내의 4개 대학의 우수한 교육자원을 활용하여 코로나 상황에서도 지속가능한 프로그램이 될 수 있도록 비대면 사업에 필요한 부대비용에 예산이 사용될 것임

- (조달방안 및 지속가능성) 보조금 지원 및 운영관리 비용에 대해서 4개 대학교와 MOU를 체결하여 자체사업의 안정적 예산비중을 점차 늘려나갈 계획임

세부사업의 사회보장예산 비율****				
전체예산(a)	사회복지* 또는 보건**예산 (b)	사회복지* 또는 보건** 예산비율 (b/a×100)	사회복지* 또는 보건**사업 중 자체사업*** 비율 (자체사업 총 예산/b×100)	자체사업 중 해당 세부사업 예산 비중 (세부사업 예산/자체사업 총 예산×100)
510,633,360	312,160,793	61%	5.6%	별도산정

* 세부사업이 기능별 세출예산 분류 중 사회복지 분야 코드(080)에 해당할 경우, 사회복지예산 제시

** 세부사업이 기능별 세출예산 분류 중 보건 분야 코드(090)에 해당할 경우, 보건예산 제시

*** 사회복지예산 중 국비 매칭 사업 등을 제외한 지방비 100% 사업을 의미

**** 사회복지(080), 보건(090) 예산이 아닌 경우, 해당 사업의 예산코드 항목예산으로 작성

(7) 세부사업 I-4-7. 스마트팜(Smart Farm) 창업교육 지원사업

- (재원 내역) 스마트팜 창업교육 신설 및 지원 예산 : 연차별 별도 산정

- 지역대학과 연계하여 생육정보와 환경정보를 바탕으로 최적의 생육환경을 갖춘 스마트 팜 창업교육을 할 수 있도록 돕는 예산으로 사용될 것임

○ (조달방안 및 지속가능성) 지역대학의 전문 ICT 기반 기술을 접목시켜 자동으로 작물과 가축의 생육환경을 적정 유지 및 관리하는데 필요한 일자리를 창출하여 자체사업의 예산비중을 점차 늘려나갈 계획임

세부사업의 사회보장예산 비율****				
전체 예산(a)	사회복지* 또는 보건** 예산(b)	사회복지* 또는 보건** 예산비율 (b/a×100)	사회복지* 또는 보건**사업 중 자체사업*** 비율 (자체사업 총 예산/b×100)	자체사업 중 해당 세부사업 예산 비중 (세부사업 예산/자체사업 총 예산×100)
510,633,360	312,160,793	61%	5.6%	별도산정

* 세부사업이 기능별 세출예산 분류 중 사회복지 분야 코드(080)에 해당할 경우, 사회복지예산 제시

** 세부사업이 기능별 세출예산 분류 중 보건 분야 코드(090)에 해당할 경우, 보건예산 제시

*** 사회복지예산 중 국비 매칭 사업 등을 제외한 지방비 100% 사업을 의미

**** 사회복지(080), 보건(090) 예산이 아닌 경우, 해당 사업의 예산코드 항목예산으로 작성

마. [사회보장 전략 5_누구나 안심하고 생활하는 복지환경 조성] 목표와 전략

1) 사회보장 전략 목표설정 근거

□ (추진전략) 누구나 안심하고 생활하는 복지환경 조성

○ (배경) 2021년에 실시한 금정구의 지역사회보장조사 결과에 따르면, 정책시급성 수준이 높은 사회보장 욕구로 ‘노인돌봄’과 ‘주거’가 나타나고 있는 것으로 보아, 주거문제에 대한 현실적인 대안 마련의 필요성이 매우 큼

- 금정구의 경우에는 침례병원의 공공병원화 등의 필요성이 제기된 지 오래이나, 시기적으로 언제 이 문제가 해결될지 요원한 상태이고 지역 내 의료 소외계층이 필요할 때 적절한 의료보호를 받을 수 있도록 지원하는 공공의료지원체계의 마련이 필요한 상황임
- 지역의 전문 오피니언 리더들과 함께 지역사회보장문제의 이슈들을 검토해 보았을 때에도, 서-금사동 지역과 일부 도농복합지역으로 분류될 수 있는 지역에서 노후된 주택환경으로 인해 일부 지역주민의 안전문제가 크게 대두되고 있는 것으로 보고되었음

“제가 볼 때는 이쪽에 저도 이제 살고 있긴 한데 안전에 대해서는 조금 열악하고 남산동 저쪽은 또 괜찮고 부산대 장전동 이쪽은 상당히 여기보다 좋다고 저는 생각하는데, 그런 면에서 보면 주거 환경 이런 거는 뭐 지역별 편차가 좀 심하다 그런 생각이 일단 듭니다.”(FGI 참여자 F-1)

- 특히 장애인이나 노인 등 교통약자가 지역에서 생활하기에는 여러모로 장애물이 많은 것도 개선해야 할 주요 사안으로 보임

“인도도 좁고, **님이 말씀하신 것처럼 환경 자체가 그렇다 보니까 인도 자체가 좁은데 주차 공간도 부족해서 그 인도에 차까지 주차가 되어 있고 그래서 전동휠체어 타시는 분이 차와 함께 다니시는 모습을 빈번하게 볼 수 있죠.”(FGI 참여자 A-5)

○ 이와 같이 지역사회의 안전과 쾌적한 주거환경의 개선에 대한 높은 요구도에 따라, “누구나 안심하고 생활하는 복지환경 조성”을 추진전략 5로 설정하고 공공의료네트워크 지원사업과 주거 취약계층을 위한 주거개선지원 프로그램 등이 필요하고, 이를 통해 지역주민의 안전과 주민의 생활권을 보장하는 지원체계를 확립

○ (목적 및 목표) 지역주민이 누구나 안심하고 지속가능한 삶을 통한 생활권 확보

- 목적 : 지역주민의 삶을 책임지고 안심케어가 가능한 복지환경 조성
- 정책목표 : 지역주민의 삶의 질 증진과 지역사회 안전도 110% 향상

○ (성과지표 산식) 인프라 구축에 따른 사회안전도 향상

- 사업추진에 따라 금정구의 전체 생활만족도 제고와 사회안전도 향상을 고려

○ (방법) 별도 산정된 예산을 투입하여 매년 30,000명에게 서비스 제공

○ (성과지표) 총 예산 대비 사회복지 예산 비율

성과지표 명(단위)	- 총 예산 대비 사회복지 예산 비율 (%)			
지표정의	- 금정구민의 체감하는 사회보장인프라 구축 수준을 지역사회보장 인프라 구축 정도로 파악 - 산식: (사회복지예산/총예산)×100			
연도별 목표	2023년	2024년	2025년	2026년
	58.8%	59.9%	61.1%	62.4%
목표설정 근거	- 전년대비 102%의 증가분을 통해 지자체 사회보장 인프라를 구축해 나감을 목표로 설정함			
자료출처	- 2021년 지역사회보장지표(지방재정365_부문별 세출(순계, 최종, 광역시도 경우 분청예산), 전체회계: 일반회계+기타특별회계+공기업특별회계)			

2) 세부사업 목표설정 근거

(1) 세부사업 I-5-1. 마을건강지원센터 확충

○ (배경) 이 사업은 지역주민의 건강권 확보를 위해 공공의료서비스 확충 및 의료 소외계층에 대한 필수의료 지원을 제공하며 공공의료에 대한 지역주민의 요구가 높음에 따라 기획하게 됨

- 금정구보건소를 중심으로 사업수행 계획을 수립하고 네트워크 운영하기 위한 사업으로서 민선 8기 공약 2-1-1 침례병원 공공병원화를 위한 행정지원(공공의료망 확충)에서도 주요 핵심사업으로 설정된 공공아젠다임

○ (목적) 이 사업은 침례병원의 공공병원화 추진에 따라 의료권의 보장이 어려운 지역의 소외 계층을 위해 필요한 필수 의료진료 네트워크를 구성하여 지원하는 데 목적을 두고 있음

- 의료 소외계층을 위한 의료적 지원 및 환자 진료서비스 제공하고 지역주민 대상 건강교육을 실시하여 예방적 차원의 의료지원기능을 강화 도모

○ (성과지표) 양호한 주관적 건강수준 인지율

성과지표 명(단위)	- 양호한 주관적 건강수준 인지율 (%)				
지표정의	- (주관적 건강수준을 “매우 좋음” 또는 “좋음”에 응답한 사람의 수/조사대상 응답자 수)×100				
연도별 목표	2022년	2023년	2024년	2025년	2026년
	57.8%	59.0%	60.1%	31.3%	62.6%
목표설정 근거	- 양호한 주관적 건강수준 인지율의 전년대비 102% 향상된 수치를 기준으로 목표를 산출함				
자료출처	- 2021년도 사회보장지표(원자료: 지역사회건강조사-표준화율 활용)				

(2) 세부사업 I-5-2. 주거취약계층 UD/BF 환경조성

- (배경) 환경문제가 주요 문제로 부각되었고 노인, 장애인 등 돌봄 취약가구는 거주하고 있는 환경관리의 어려움이 많아 누구나 편리하게 이용가능하도록 주거환경을 디자인하고(UD: universal design), 장애물 없이 일상생활이 가능하도록(BF: barrier free) 주거환경 개선이 필요
 - 주거 취약계층에서 시급하게 주거개선이 필요하다고 인정되는 가구를 중심으로 민선 8기 공약인 ‘빈집 철거, 리모델링 활성화 및 정주환경 개선’사업의 확대 필요
- (목적) 본 사업은 독거 주거 취약계층을 위한 주거환경 개선을 위해 획일화된 집수리 사업을 지양하고 돌봄가구 특성에 맞는 필요한 개선 프로그램 마련함을 목적으로 함
 - 한국토지주택공사에 의뢰하여 주거 취약계층(주거급여대상자)의 주거환경 개선을 위하여 주택 개보수 및 리모델링 서비스를 제공함
 - 노인, 장애인 등 주거 취약환경에서 거주하고 있는 개인 특성에 맞는 개선 사항 도출하여 해비다트 사업을 수행
 - 집안 환경에서 무장애 환경을 조성(경사로, 문턱 없애기, 안전바 설치 등)하고 가정 내 환경을 적정하게 사용할 수 있도록 맞춤형 서비스 추진

○ (성과지표) UD/BF 환경조성 지원 가구 수

성과지표 명(단위)	- 주거취약계층 UD/BF 환경조성 지원 가구 수 (가구)				
지표정의	- UD(universal design)/BF(barrier free)환경조성이 실제로 이루어진 주거취약계층 가구 수				
연도별 목표	2022년	2023년	2024년	2025년	2026년
	10가구	11가구	12가구	13가구	15가구
목표설정 근거	- 매년 증가치를 고려하여 전년 대비 105% 향상을 목표로 산출				
자료출처	- 주거취약계층 UD/BF 지원사업계획 및 운영결과보고서				

(3) 세부사업 I-5-3. 베리어프리 환경조성사업

- (배경) 금정구 관내 교통 편의성이 낮은 지역에 거주하는 교통약자들이 공공시설 이용비용이 현저히 낮은 문제점이 제기되어 왔음
 - 지역주민들이 일상생활에서 교통불편도를 해소하고 시설이용에 장애가 되는 장벽을 없애는 환경조성이 필요하다는 의견이 다수를 차지함
 - 베리어프리(barrier-free)는 장애인 및 노인 임산부 등 교통약자들이 일상생활을 영위할 때 지장을 느끼는 물리적 장애물이나 심리적 장벽을 없애기 위한 사회운동

○ (목적) 금정구에서 교통약자들이 장애물 없이도 자신이 원하는 곳은 어디든 보행과 이동이 가능하도록 도와 누구나 안심하고 생활하는 지역사회 환경을 조성함

- 서-금사동 보행환경 개선(도로에 인접한 보행로 구분 안전바 설치, 경사로 정비)
- 공공시설의 문턱을 제거하고 거동이 불편한 상태라도 편리하게 시설 진입이 가능하도록 건축설계 변경

○ (성과지표) 생활환경 불만 인식율

성과지표 명(단위)	- 생활환경 불만 인식율 (%)				
지표정의	- (생활환경 관련 어려움에 동의한 응답자 수/해당 시군구 전체 표본수)×100				
연도별 목표	2022년	2023년	2024년	2025년	2026년
	6.8%	6.1%	5.5%	5.0%	4.5%
목표설정 근거	- 생활환경 불만 인식율의 전년대비 10% 감소를 목표로 산출				
자료출처	- 2021년도 사회보장지표(원자료: 2018지역주민 욕구조사- 4년 단위)				

(4) 세부사업 I-5-4. 여성안심택배서비스 확대

○ (배경) 여성의 입장에서 낮은 택배기사와 사람과 직접 대면하지 않고 택배 물품을 찾을 수 있는 무인형 안심택배 보관함 설치에 대한 주민 요구도가 높음

- 지역에서 여성의 안전을 위협하는 택배물품 수거과정의 위험성이 지속적으로 제기되어 지난 4기 지역사회보장계획을 통해 사업을 수행한 결과 지역 여성의 만족도가 매우 높은 사업 중 하나임

○ (목적) 금정구 여성 1인 가구의 거주비율이 높은 지역 및 대학가를 중심으로 무인형 안심택배 보관함을 설치하여 금정구 거주 여성의 안전과 생활편의를 증진하는데 목적을 둠

- 금정구 관내 주민자치센터 또는 주민의 이용률이 높고 야간에도 조명이 밝은 은행 ATM 기 내 무인형 택배보관함 선정
- 365일 24시간 무료 이용하는 무인형 안심택배 서비스 제공 및 무인택배 도착 문자 알림 서비스 제공

○ (성과지표) 서비스 이용 건수

성과지표 명(단위)	- 서비스 이용 건수 (건)				
지표정의	- 무인형 여성안심택배 이용 건수				
연도별 목표	2022년	2023년	2024년	2025년	2026년
	2,900건	3,045건	3,197건	3,357건	3,525건
목표설정 근거	- 무인형 여성안심택배 서비스 이용건수의 전년대비 105% 증가를 목표로 산출				
자료출처	- 무인형 택배함 이용건수에 관한 택배함 전산시스템				

(5) 세부사업 I-5-5. 걷고 싶은 금정길 조성사업

○ (배경) 금정구민의 걷기실천율(2021년)은 40.8%로 부산시 평균 46.6%보다 낮은 수치로 북구, 기장군 다음으로 하위 3위권에 머물고 있는 실정임

- 그런데도 그동안 금정구 관내에서는 일부 지역(서동, 금사회동동)에서 주민들이 건강관리를 위해 야간에 걷고 싶어도 어두운 골목길로 인해 걷기실천을 하기 쉽지 않은 문제점이 있었기에 개선이 필요한 상황임

○ (목적) 지역주민의 생활 속 걷기 유도를 위한 보행환경 개선사업을 추진하여 지역주민의 웰빙과 삶의 만족도 제고

- 순환산책로에 LED 등을 설치하고 마을 골목길에는 LED 유도선을 20m 간격으로 설치하여 누구나 안전하게 야간 산책이 가능하도록 유도
- 금정구건강가정지원센터와 연계하여 금정구 걷기 커뮤니티 활동을 장려하는 프로그램을 함께 적용하여 걷기실천율의 실질적 향상을 도모

○ (성과지표) 걷기실천율

성과지표 명(단위)	- 걷기실천율 (%)				
지표정의	- (최근 1주일 동안 걷기를 1회 30분 이상 주 5일 이상 실천한 사람의 수×100/조사대상 인구 수)				
연도별 목표	2022년	2023년	2024년	2025년	2026년
	40.8%	42.8%	45.0%	47.2%	49.6%
목표설정 근거	- 걷기실천율의 전년대비 105% 증가를 목표로 산출				
자료출처	- 2021년도 질병관리청, 지역사회건강조사(2021)				

(6) 세부사업 I-5-6. 재해위험 개선지구 사업 활성화

○ (배경) 금정구 금사회동동은 국립재난안전포털에서 2021년 12월 2일에 지정한 자연재해위험지구로서 침수위험도가 높은 지역으로 알려져 있음

- 금정구에는 금정산을 끼고 있어서 산사태 위험지역으로 분류되는 등 지형적인 여건상 재해가 발생할 우려가 높은 지역이므로 이에 대한 적절한 대책 마련이 필요함

○ (목적) 금정에 거주하는 주민들이 자연재해의 위험으로부터 보호받고 안전하게 생활할 수 있도록 환경을 정비하는 데 목적을 둠

- 자연재해위험개선지구로 지정·관리되고 있는 금사회동동 지역에 대하여 체계적이고 효율적인 정비 사업을 추진하는 계획을 세우고 재해 방재시설을 유지관리의 효율성을 제고
- 금정산 일대에 산사태 위험지역으로 지정된 것에 대한 정비계획을 세우고 필요한 예방조치를 취함

○ (성과지표) 사회안전에 대한 인식도

성과지표 명(단위)	- 사회안전에 대한 인식도(태풍, 지진 등 자연재해) (점)				
지표정의	- 자연재해 등에 따른 사회안전의 체감도를 5점 리커트로 측정				
연도별 목표	2022년	2023년	2024년	2025년	2026년
	2점	4점	4점	6점	6점
목표설정 근거	- 부산시 전체 사회안전도 대비 금정구의 안전도 추정치 산출 - 부산시 전체 사회안전도 대비 금정구의 안전도를 높이기 위해 필요한 안전지역 정비 사업을 수행하는 것으로 목표로 매년 점진적 증가를 근거로 목표산출을 함				
자료출처	- 통계청(사회조사, 2020-2년 단위)				

(7) 세부사업 I-5-7. 도시재생형 경로당 시설개선 사업

○ (배경) 기존 경로당 시설 중에 만족도가 낮은 부분을 파악하여 낙후된 경로당 시설을 노인이 이용하기에 편리한 디자인으로 혁신하여 경로당 이용률 제고를 위한 시설개선사업을 수행할 필요성이 제기됨

- 기존 경로당을 이용하는 노인들 간에도 연령대별로 서로 다른 욕구를 가지고 있는 것이 FGI에서 확인되었고 이를 개선할 방안 모색이 필요

○ (목적) 경로당 이용 노인들을 위한 맞춤형 프로그램을 찾아가는 노인복지서비스를 제공하는 형태로 추진하여 노인의 삶의 질 만족도를 제고

- 경로당 현장점검 전수조사를 통한 체계적인 리모델링, 개보수 추진 및 경로당 필요 물품 지원 등 주변의 시설물과 함께 어울리는 형태로 경로당 시설 보수하여 누구나 안전하게 이용하고 싶은 욕구가 생기는 도시재생형 사업으로 진행
- 찾아가는 맞춤형 경로당복지 프로그램을 매칭하여 그곳에 가면 즐거움과 양질의 문화여가 생활이 가능하도록 도움

○ (성과지표) 경로당 이용 노인 수

성과지표 명(단위)	- 경로당 이용 노인 수 (명)				
지표정의	- 경로당 이용 노인 수 누적 집계치				
연도별 목표	2022년	2023년	2024년	2025년	2026년
	500명	500명	500명	500명	500명
목표설정 근거	- 2022년도 측정기준치를 기준으로 매년 고정비율의 노인 수를 중심으로 산출				
자료출처	- 사업추진 계획 및 결과보고서				

3) 재원 규모 및 조달 방안

(1) 세부사업 I-5-1. 마을건강지원센터 확충

○ (재원 내역) 마을건강지원센터 신규 설치 지원 예산 : 연차별 별도 산정

- 마을건강지원센터 1개소 신규 개원 등으로 지역주민의 건강권 확대에 크게 기여할 수 있을 것임

○ (조달방안 및 지속가능성) 의료의 공공성을 확보하기 위한 예산 확정 및 지속가능한 사업을 위해 안정적 재원 확보를 추진함

세부사업의 사회보장예산 비율****				
전체예산(a)	사회복지* 또는 보건**예산(b)	사회복지* 또는 보건** 예산비율 (b/a×100)	사회복지* 또는 보건**사업 중 자체사업*** 비율 (자체사업 총 예산/b×100)	자체사업 중 해당 세부사업 예산 비중 (세부사업 예산/자체사업 총 예산×100)
510,633,360	312,160,793	61%	5.6%	별도산정

* 세부사업이 기능별 세출예산 분류 중 사회복지 분야 코드(080)에 해당할 경우, 사회복지예산 제시

** 세부사업이 기능별 세출예산 분류 중 보건 분야 코드(090)에 해당할 경우, 보건예산 제시

*** 사회복지예산 중 국비 매칭 사업 등을 제외한 지방비 100% 사업을 의미

**** 사회복지(080), 보건(090) 예산이 아닌 경우, 해당 사업의 예산코드 항목예산으로 작성

(2) 세부사업 I-5-2. 주거취약계층 UD/BF 환경조성

○ (재원 내역) 주거취약계층 UD/BF 조성 지원 예산 : 연차별 별도 산정

- 주거취약계층 UD/BF 주거환경 개선서비스 지원 등으로 매년 주거취약계층 12가구를 대상으로 사업을 추진

○ (조달방안 및 지속가능성) 집수리 사업내용을 확대하여 기능을 전환하고 필요한 예산 확정 및 지속가능한 사업을 위해 안정적 재원 확보를 추진함

세부사업의 사회보장예산 비율****				
전체예산(a)	사회복지* 또는 보건**예산(b)	사회복지* 또는 보건** 예산비율 (b/a×100)	사회복지* 또는 보건**사업 중 자체사업*** 비율 (자체사업 총 예산/b×100)	자체사업 중 해당 세부사업 예산 비중 (세부사업 예산/자체사업 총 예산×100)
510,633,360	312,160,793	61%	5.6%	별도산정

* 세부사업이 기능별 세출예산 분류 중 사회복지 분야 코드(080)에 해당할 경우, 사회복지예산 제시

** 세부사업이 기능별 세출예산 분류 중 보건 분야 코드(090)에 해당할 경우, 보건예산 제시

*** 사회복지예산 중 국비 매칭 사업 등을 제외한 지방비 100% 사업을 의미

**** 사회복지(080), 보건(090) 예산이 아닌 경우, 해당 사업의 예산코드 항목예산으로 작성

(3) 세부사업 I-5-3. 배리어프리 환경조성사업

○ (재원 내역) 배리어 프리 환경조성 지원 예산 : 연차별 별도 산정

- 서-금사동 보행환경 개선(도로에 인접한 보행로 구분 안전바 설치, 경사로 정비) 사업의 예산으로 활용

- (조달방안 및 지속가능성) 장애인의 생활편의를 증진하기 위해 필요한 예산 확정 및 지속가능한 사업을 위해 안정적 재원 확보를 추진함

세부사업의 사회보장예산 비율****				
전체 예산(a)	사회복지* 또는 보건**예산 (b)	사회복지* 또는 보건** 예산비율 (b/a×100)	사회복지* 또는 보건**사업 중 자체사업*** 비율 (자체사업 총 예산/b×100)	자체사업 중 해당 세부사업 예산 비중 (세부사업 예산/자체사업 총 예산×100)
510,633,360	312,160,793	61%	5.6%	별도산정

* 세부사업이 기능별 세출예산 분류 중 사회복지 분야 코드(080)에 해당할 경우, 사회복지예산 제시
 ** 세부사업이 기능별 세출예산 분류 중 보건 분야 코드(090)에 해당할 경우, 보건예산 제시
 *** 사회복지예산 중 국비 매칭 사업 등을 제외한 지방비 100% 사업을 의미
 **** 사회복지(080), 보건(090) 예산이 아닌 경우, 해당 사업의 예산코드 항목예산으로 작성

(4) 세부사업 I-5-4. 여성안심택배서비스 확대

- (재원 내역) 여성안심택배서비스 확대 지원 예산 3백만원

- 서1-3동, 금사회동동(4곳 우선설치)한 후에, 부곡1-4동, 장전1-2동 → 구서1-2동(대학가 인근지역 설치 순)으로 설치비용 지원

- (조달방안 및 지속가능성) 제4기 지역사회보장계획에서 다년간 우수사업으로 선정된 사업으로서, 연속사업으로 지원하고 지속가능한 재원 조달을 추진함

세부사업의 사회보장예산 비율****				
전체 예산(a)	사회복지* 또는 보건**예산 (b)	사회복지* 또는 보건** 예산비율 (b/a×100)	사회복지* 또는 보건**사업 중 자체사업*** 비율 (자체사업 총 예산/b×100)	자체사업 중 해당 세부사업 예산 비중 (세부사업 예산/자체사업 총 예산×100)
510,633,360	312,160,793	61%	5.6%	별도산정

* 세부사업이 기능별 세출예산 분류 중 사회복지 분야 코드(080)에 해당할 경우, 사회복지예산 제시
 ** 세부사업이 기능별 세출예산 분류 중 보건 분야 코드(090)에 해당할 경우, 보건예산 제시
 *** 사회복지예산 중 국비 매칭 사업 등을 제외한 지방비 100% 사업을 의미
 **** 사회복지(080), 보건(090) 예산이 아닌 경우, 해당 사업의 예산코드 항목예산으로 작성

(5) 세부사업 I-5-5. 걷고 싶은 금정길 조성사업

- (재원 내역) 걷고 싶은 금정길 조성 지원 예산 : 연차별 별도 산정

- 순환산책로 조성 및 안전한 야간 골목길 조성 시설물 설치 등으로 지역주민의 건강한 생활실천이 가능하도록 재원을 활용함

- (조달방안 및 지속가능성) 민선 8기 공약 사업 추진 예산 확정 및 안전한 보행환경 구축으로 지속가능한 사업을 위해 안정적 재원 확보를 추진함

세부사업의 사회보장예산 비율****				
전체예산(a)	사회복지* 또는 보건**예산 (b)	사회복지* 또는 보건** 예산비율 (b/a×100)	사회복지* 또는 보건**사업 중 자체사업*** 비율 (자체사업 총 예산/b×100)	자체사업 중 해당 세부사업 예산 비중 (세부사업 예산/자체사업 총 예산×100)
510,633,360	312,160,793	61%	5.6%	별도산정

* 세부사업이 기능별 세출예산 분류 중 사회복지 분야 코드(080)에 해당할 경우, 사회복지예산 제시

** 세부사업이 기능별 세출예산 분류 중 보건 분야 코드(090)에 해당할 경우, 보건예산 제시

*** 사회복지예산 중 국비 매칭 사업 등을 제외한 지방비 100% 사업을 의미

**** 사회복지(080), 보건(090) 예산이 아닌 경우, 해당 사업의 예산코드 항목예산으로 작성

(6) 세부사업 I-5-6. 재해위험 개선지구 사업 활성화

○ (재원 내역) 재해위험 개선지구 지원 예산 : 연차별 별도 산정

- 자연재해로 인해 인명피해 위험성이 높아 지구 지정 및 관리와 정비 사업이 시급하다고 인정되는
곳에 재해예방 시설물 설치 등으로 지역의 안전도 향상에 크게 기여함

○ (조달방안 및 지속가능성) 자연재해위험지구 지정에 따라 종합적인 정비사업의 계획을 수립
등으로 지속가능한 사업을 위해 안정적 재원 확보를 추진함

세부사업의 사회보장예산 비율****				
전체예산(a)	사회복지* 또는 보건**예산 (b)	사회복지* 또는 보건** 예산비율 (b/a×100)	사회복지* 또는 보건**사업 중 자체사업*** 비율 (자체사업 총 예산/b×100)	자체사업 중 해당 세부사업 예산 비중 (세부사업 예산/자체사업 총 예산×100)
510,633,360	312,160,793	61%	5.6%	별도산정

* 세부사업이 기능별 세출예산 분류 중 사회복지 분야 코드(080)에 해당할 경우, 사회복지예산 제시

** 세부사업이 기능별 세출예산 분류 중 보건 분야 코드(090)에 해당할 경우, 보건예산 제시

*** 사회복지예산 중 국비 매칭 사업 등을 제외한 지방비 100% 사업을 의미

**** 사회복지(080), 보건(090) 예산이 아닌 경우, 해당 사업의 예산코드 항목예산으로 작성

(7) 세부사업 I-5-7. 도시재생형 경로당 시설개선사업

○ (재원 내역) 도시재생형 경로당 시설 지원 예산 142백만원

- 금정구 관내에 시설 리모델링이 필요한 경로당 매년 10개소 시설 개선을 추진하여 노인
의 여가시설 이용 만족도 향상에 실질적 기여를 함

○ (조달방안 및 지속가능성) 민선 8기 공약 사업 추진 예산 확정 및 노인맞춤형 여가시설 구축
으로 지속가능한 사업을 위해 안정적 재원 확보를 추진함

세부사업의 사회보장예산 비율****				
전체예산(a)	사회복지* 또는 보건**예산 (b)	사회복지* 또는 보건** 예산비율 (b/a×100)	사회복지* 또는 보건**사업 중 자체사업*** 비율 (자체사업 총 예산/b×100)	자체사업 중 해당 세부사업 예산 비중 (세부사업 예산/자체사업 총 예산×100)
510,633,360	312,160,793	61%	5.6%	별도산정

* 세부사업이 기능별 세출예산 분류 중 사회복지 분야 코드(080)에 해당할 경우, 사회복지예산 제시

** 세부사업이 기능별 세출예산 분류 중 보건 분야 코드(090)에 해당할 경우, 보건예산 제시

*** 사회복지예산 중 국비 매칭 사업 등을 제외한 지방비 100% 사업을 의미

**** 사회복지(080), 보건(090) 예산이 아닌 경우, 해당 사업의 예산코드 항목예산으로 작성

3. 지역사회보장 발전 전략체계

가. 지역사회보장 발전 전략체계 수립

[지역사회보장 발전 전략체계: 총 20개 사업(세부과업 총 14개, 세부사업 총 6개)]



나. 지역발전 전략 1: 사회보장급여 이용 및 제공 기반 구축

1) 사회보장급여 이용 및 제공 현황 및 대표과업 추진배경

(1) 사회보장급여 이용 및 제공 기반 구축 현황 <3년('19~'21년) 평균>

□ 인적안전망 구성 현황

(단위: 명)

구분	합계	지사협 위원	통·이장	자생 단체회원*	생활업종 종사자**	지원대상자 신고의무자***	기타
합계	1,016	180	259	234	139	81	123
서1동	67	6	10	36	6	7	2
서2동	94	8	14	43	23	6	0
서3동	103	15	22	40	12	13	1
금사회동동	62	14	11	27	4	5	1
부곡1동	70	13	13	7	19	12	6
부곡2동	56	10	16	4	13	5	8
부곡3동	39	11	17	7	4	0	0
부곡4동	73	7	11	19	9	6	21
장전1동	76	8	19	2	6	3	38
장전2동	110	22	24	29	13	9	13
선두구동	20	11	6	0	1	0	2
청룡노포동	42	8	11	13	4	2	4
남산동	75	13	34	0	7	6	15
구서1동	60	13	20	6	10	6	5
구서2동	57	12	29	0	8	1	7
금성동	12	9	2	1	0	0	0

* 법정단체 이외에 시·군·구 주민들을 중심으로 자생적으로 결성된 모든 단체(부녀회, 노인회, 봉사회, 동호회 등)
** 공동주택·오피스텔·고시원·모텔 관리자, 집배원, 김치원, 배달업종 종사자, 부동산중개인, 농협 등 금융기관 종사자, 소매·음식·숙박·서비스업종 종사자 등
*** 사회복지시설 종사자, 방문형서비스 제공자, 의료인, 소방구급대원, 경찰, 교사, 강사 등(사회보장급여법 제13조 및 긴급복지지원법 제7조에 명시)

□ 위기가구 발굴 현황 및 인적 안전망 운영 실적

(단위: 건수)

구분	위기가구 발굴	인적 안전망 운영 실적			
		MOU 추진실적	홍보	교육 실적	명예사회복지 공무원 활동 실적 (고위험 위기가구 1촌 맺기)
평균('19~'21년)	2,106	19	18	33	-
'19년 실적	1,765	4	18	52	명예사회복지공무원 161명, 일촌 가구 수 106건, 일촌인원 107명
'20년 실적	1,858	0	18	22	명예사회복지공무원 273명, 일촌 가구 수 475건, 일촌인원 475명
'21년 실적	2,695	54	20	26	명예사회복지공무원 309명, 일촌 가구 수 387건, 일촌인원 387명

□ 부적정 수급 현황: 생계급여

(단위: 가구 수, 백만 원, %)

구분	생계급여 수급자 가구	부정수급자		정수완료		환수율(%)	
		가구	금액	가구	금액	가구	금액
합 계	6,869	93	75.1	89	59.4	95.7	79.1
서1동	494	8	4.4	8	4.4	100.0	100.0
서2동	661	5	3.0	5	3.0	100.0	100.0
서3동	675	10	5.0	9	4.4	90.0	88.0
금사회동동	449	0	0	0	0	—	—
부곡1동	728	11	26.6	11	14.2	100.0	53.4
부곡2동	345	2	1.2	2	1.2	100.0	100.0
부곡3동	214	2	1.9	2	1.9	100.0	100.0
부곡4동	416	7	4.0	7	4.0	100.0	100.0
장전1동	276	4	4.3	4	4.3	100.0	100.0
장전2동	430	2	2.3	2	2.3	100.0	100.0
선두구동	132	1	0.2	1	0.2	100.0	100.0
청룡노포동	247	2	1.1	2	1.1	100.0	100.0
남산동	1,130	23	10.9	20	8.6	87.0	78.9
구서1동	237	5	3.2	5	3.2	100.0	100.0
구서2동	414	11	6.8	11	6.5	100.0	95.6
금성동	21	0	0	0	0	—	—

□ 부적정 수급 현황: 의료급여

(단위: 가구 수, 백만 원, %)

구분	의료급여 수급자 가구	부정수급자		정수완료		환수율(%)	
		가구	금액	가구	금액	가구	금액
합계	2,534	1.3	1.3	1.3	1.3	100.0	100.0
부곡1동	901	0.7	0.2	0.7	0.2	100.0	100.0
장전1동	295	0.3	0.5	0.3	0.5	100.0	100.0
남산동	1,338	0.3	0.6	0.3	0.6	100.0	100.0

* 16개 동 중 3개 동 해당

(2) 지역발전 전략 1 추진배경

□ 대표과업 1. 위기가구 발굴 추진 배경

○ (배경) 지속적으로 사회보장의 영역 및 대상이 확대되고 있음에도 불구하고 복지사각지대의 문제가 발생하고 있음. 이는 지역사회 내 위기가구 및 지역사회 주민들의 삶의 질을 하락시킬 우려가 있기 때문에 이에 대한 대응이 필요한 상황임

- 이에, 지역사회 내 위기가구를 발굴하고 이를 통해 복지사각지대를 해소하기 위해서는

위기가구를 발굴하기 위한 공공 및 민간영역에서의 노력과 이를 담당하고 관리하는 인력을 대상으로 역량 강화도 필요함

- 위기가구를 발굴하기 위해서는 공공 및 민간영역의 협력뿐만 아니라 관련 인력의 역량이 갖추어져야 하며 지역사회 내 주민들의 인식 또한 개선될 필요가 있음

□ 대표과업 2. 부적정 수급 방지 추진 배경

○ (배경) 사회보장급여 대상의 자격이 되지 않음에도 불구하고 사회보장급여 혜택을 받아 사회보장급여의 오남용이 지속적으로 나타나고 있음. 이에 사회보장급여의 효율적인 지원을 위해서는 부적정 수급 대상자를 사전에 방지할 필요가 있음

- 위기가구의 부적정 수급을 방지하기 위해서는 부적정 수급에 대한 예방방법을 교육할 필요가 있으며, 부적정 수급 신고방법에 대해 홍보함으로써 부적정 수급을 방지할 수 있음

2) 대표과업 1. 위기가구 발굴

(1) 대표과업 성과지표

□ 대표과업 1. 위기가구 발굴

○ (배경) 최근 사회보장의 영역 및 대상이 확대되고 있음에도 불구하고 복지사각지대의 문제를 해소할 수 있는 방안이 필요함

- 지역사회 내 위기가구를 발굴하고 이를 통해 복지사각지대를 해소하기 위해서는 위기가구를 발굴하기 위한 공공 및 민간영역의 인적안전망을 활용한 지속적인 발굴 노력이 필요함
- 이를 담당하고 관리하는 인력을 대상으로 역량강화 또한 위기가구 발굴에서 매우 중요한 역할을 담당할 것으로 보임

○ (성과지표) 위기가구 발굴 수

성과지표 명(단위)	- 위기가구 발굴 수 (건)			
지표정의	- 연간 위기가구 발굴 수			
연도별 목표	2023년	2024년	2025년	2026년
	2,700건	2,800건	2,900건	3,000건
목표설정 근거	- 전년 대비 위기가구 발굴 수 유지 또는 5% 향상			
자료출처	- 금정구청 사회복지과 위기가구 발굴 관련 사업계획서 또는 결과보고서			

(2) 세부과업 성과지표

□ 세부과업 II-1-1-1. 복지사각지대 발굴 캠페인

○ (배경) 복지사각지대 발굴은 단순히 공공부문의 역할만으로 국한되는 것이 아닌 민간부문의 역할, 그리고 지역사회 주민의 참여가 이루어져야만 효과적일 것으로 보임

- 이는 효율적으로 복지사각지대를 발굴하고 해소할 수 있을 것이며, 지역사회 내 주민들은 복지사각지대에 대한 인식 확산을 위한 캠페인이 이루어질 필요가 있음

○ (성과지표) 복지사각지대 발굴 캠페인 활동 횟수

성과지표 명(단위)	- 복지사각지대 발굴 캠페인 활동 횟수 (건)				
지표정의	- 연간 사각지대 발굴 캠페인 활동 횟수				
연도별 목표	2022년	2023년	2024년	2025년	2026년
	12건	12건	12건	12건	12건
목표설정 근거	- 사각지대 발굴 캠페인 활동 횟수(고정 횟수 유지)				
자료출처	- 금정구청 사회복지과 사각지대 발굴 캠페인 관련 사업계획서 및 결과보고서				

□ 세부과업 II-1-1-2. 인적 안전망 담당자 역량강화 교육

○ (배경) 지역사회 내 위기가구 발굴은 위기가구 발굴을 위한 인적 안전망을 유지, 관리, 활용하는지에 따라 효과가 달라질 수 있기 때문에 이를 관리 및 운영하는 담당자의 역량이 중요함

- 지역사회 내 공공 및 민간부문의 전문가로 구성된 인적 안전망을 관리 및 운영하는 담당자는 역량강화 교육을 주기적으로 참여하여 담당자의 역량을 강화시킬 필요가 있음

○ (성과지표) 역량강화교육 참여 횟수

성과지표 명(단위)	- 역량강화교육 참여 횟수 (건)				
지표정의	- 연간 역량강화교육 참여 횟수				
연도별 목표	2022년	2023년	2024년	2025년	2026년
	2건	2건	2건	2건	2건
목표설정 근거	- 역량강화교육 참여 횟수(고정 횟수 유지)				
자료출처	- 금정구청 사회복지과 담당자 역량강화교육 관련 사업계획서 및 결과보고서				

3) 대표과업 2. 부정정 수급 방지

(1) 대표과업 성과지표

□ 대표과업 2. 부정정 수급 방지

○ (배경) 사회보장급여 관련한 재원은 한정되어 있기 때문에 이를 얼마나 효율적으로 사용하는지에 따라 사회보장 효과 또한 달라질 수 있음

- 이에 사회보장급여 적정성 확인조사 및 실태조사를 지속적으로 실시함으로써 사회보장급여의 효율성을 높이기 위한 지속적인 노력이 필요한 상황임
- 사회보장급여의 효율적인 제공과 오남용 방지를 위해서는 사회보장급여 대상자뿐만 아니라 지역주민들을 대상으로 하는 다양한 예방교육이 이루어질 필요가 있음

○ (성과지표) 부정수급자 비율

성과지표 명(단위)	- 부정수급자 비율 (%)			
지표정의	- (당해 연도 부정수급자 비율 / 전년도 부정수급자 비율) * 100			
연도별 목표	2023년	2024년	2025년	2026년
	1.20%	1.15%	1.10%	1.05%
목표설정 근거	- 전년 대비 부정수급자 비율 감소			
자료출처	- 금정구청 사회복지과 부정수급 관련 사업계획서 및 결과보고서			

(2) 세부과업 성과지표

□ 세부과업 II-1-2-1. 부정수급 예방방법 교육

○ (배경) 사회보장급여 대상자 및 관련 공공 및 민간부문의 인력을 대상으로 부정수급 예방방법을 교육하는 일은 기초생활수급 대상자의 도덕적 해이를 예방하고 공정한 사회보장제도의 구축에 크게 기여할 것임

- 이는 향후 기초생활수급 대상자의 수급 탈락 이후 연계 가능 사업 등에 대한 교육을 실시함으로써 부정수급을 방지할 수 있는 역량을 강화하는데 기여할 것임

○ (성과지표) 부정수급 예방방법 교육 실시 횟수

성과지표 명(단위)	- 부정수급 예방방법 교육 실시 횟수 (건)				
지표정의	- 연간 부정수급 예방방법 교육 실시 횟수				
연도별 목표	2022년	2023년	2024년	2025년	2026년
	6건	6건	6건	6건	6건
목표설정 근거	- 부정수급 예방방법 교육 횟수(고정 횟수 유지)				
자료출처	- 금정구청 사회복지과 부정수급 예방방법 교육 관련 사업계획서 및 결과보고서				

□ 세부과업 II-1-2-2. 부정수급 신고방법 홍보

○ (배경) 지역사회 내 수급대상자 및 주민들이 부정수급에 대한 인식을 개선하고 이를 신고할 수 있는 정보를 제공할 필요가 있음

- 이와 같은 부정수급 신고방법에 대한 홍보는 단순히 수급대상자의 부정수급을 중지하기 위한 목적뿐만 아니라 부정수급을 예방할 수 있는 효과를 가질 수 있기 때문에 이에 대한 홍보가 필요함

○ (성과지표) 부정수급 신고방법 홍보 실시 횟수

성과지표 명(단위)	- 부정수급 신고방법 홍보 실시 횟수 (건)				
지표정의	- 연간 부정수급 신고방법 홍보 실시 횟수				
연도별 목표	2022년	2023년	2024년	2025년	2026년
	12건	12건	12건	12건	12건
목표설정 근거	- 부정수급 신고방법 홍보 횟수(고정 횟수 유지)				
자료출처	- 금정구청 사회복지과 부정수급 신고방법 홍보 관련 사업계획서 및 결과보고서				

4) 재원 규모 및 조달 방안

(1) 세부과업 II-1-1-1. 사각지대 발굴 캠페인

○ (재원 내역) 사각지대 발굴 캠페인 관련 예산 1.5백만원

- (내용) 위기가구를 발굴하여 복지사각지대를 줄이기 위한 예산으로 사용될 것임

○ (조달방안 및 지속가능성) 자체사업의 예산비율을 점차 늘려나갈 예정임

세부사업의 사회보장예산 비율****				
전체예산(a)	사회복지* 또는 보건**예산 (b)	사회복지* 또는 보건** 예산비율 (b/a×100)	사회복지* 또는 보건**사업 중 자체사업*** 비율 (자체사업 총 예산/b×100)	자체사업 중 해당 세부사업 예산 비중 (세부사업 예산/자체사업 총 예산×100)
510,633,360	312,160,793	61%	5.6%	별도산정

* 세부사업이 기능별 세출예산 분류 중 사회복지 분야 코드(080)에 해당할 경우, 사회복지예산 제시

** 세부사업이 기능별 세출예산 분류 중 보건 분야 코드(090)에 해당할 경우, 보건예산 제시

*** 사회복지예산 중 국비 매칭 사업 등을 제외한 지방비 100% 사업을 의미

**** 사회복지(080), 보건(090) 예산이 아닌 경우, 해당 사업의 예산코드 항목예산으로 작성

(2) 세부과업 II-1-1-2. 인적안전망 담당자 역량강화교육

○ (재원 내역) 인적안전망 담당자 역량강화교육 관련 예산 : 비예산

- 지역사회 내 인적안전망을 관리하는 금정구청 담당자 및 지역사회보장협의체 인력의 역량강화를 위한 예산으로 사용될 것임

○ (조달방안 및 지속가능성) 자체사업의 예산비율을 점차 늘려나갈 예정임

세부사업의 사회보장예산 비율****				
전체예산(a)	사회복지* 또는 보건**예산 (b)	사회복지* 또는 보건** 예산비율 (b/a×100)	사회복지* 또는 보건**사업 중 자체사업*** 비율 (자체사업 총 예산/b×100)	자체사업 중 해당 세부사업 예산 비중 (세부사업 예산/자체사업 총 예산×100)
510,633,360	312,160,793	61%	5.6%	별도산정

* 세부사업이 기능별 세출예산 분류 중 사회복지 분야 코드(080)에 해당할 경우, 사회복지예산 제시

** 세부사업이 기능별 세출예산 분류 중 보건 분야 코드(090)에 해당할 경우, 보건예산 제시

*** 사회복지예산 중 국비 매칭 사업 등을 제외한 지방비 100% 사업을 의미

**** 사회복지(080), 보건(090) 예산이 아닌 경우, 해당 사업의 예산코드 항목예산으로 작성

(3) 세부과업 II-1-2-1. 부정수급 예방방법 교육

○ (재원 내역) 부정수급 예방방법 교육 관련 예산 : 비예산

- 지자체 내 위기가구 및 기초생활수급자를 관리하는 인력 및 지역주민을 대상으로 부정수급을 예방할 수 있는 방법을 교육하기 위한 예산으로 사용될 것임

○ (조달방안 및 지속가능성) 자체사업의 예산비중을 점차 증가할 예정임

세부사업의 사회보장예산 비율****				
전체예산(a)	사회복지* 또는 보건**예산 (b)	사회복지* 또는 보건** 예산비율 (b/a×100)	사회복지* 또는 보건**사업 중 자체사업*** 비율 (자체사업 총 예산/b×100)	자체사업 중 해당 세부사업 예산 비중 (세부사업 예산/자체사업 총 예산×100)
510,633,360	312,160,793	61%	5.6%	별도산정

* 세부사업이 기능별 세출예산 분류 중 사회복지 분야 코드(080)에 해당할 경우, 사회복지예산 제시

** 세부사업이 기능별 세출예산 분류 중 보건 분야 코드(090)에 해당할 경우, 보건예산 제시

*** 사회복지예산 중 국비 매칭 사업 등을 제외한 지방비 100% 사업을 의미

**** 사회복지(080), 보건(090) 예산이 아닌 경우, 해당 사업의 예산코드 항목예산으로 작성

(4) 세부과업 II-1-2-2. 부정수급 신고방법 홍보

○ (재원 내역) 부정수급 신고방법 홍보 관련 예산 1백만원

- 지자체 내 위기가구 및 기초생활수급자에서 탈락한 대상자가 지속적으로 부정수급을 하
지 않도록 사전에 방지하기 위한 예산으로 사용될 것임

○ (조달방안 및 지속가능성) 자체사업의 예산비중을 점차 증가할 예정임

세부사업의 사회보장예산 비율****				
전체예산(a)	사회복지* 또는 보건**예산 (b)	사회복지* 또는 보건** 예산비율 (b/a×100)	사회복지* 또는 보건**사업 중 자체사업*** 비율 (자체사업 총 예산/b×100)	자체사업 중 해당 세부사업 예산 비중 (세부사업 예산/자체사업 총 예산×100)
510,633,360	312,160,793	61%	5.6%	별도산정

* 세부사업이 기능별 세출예산 분류 중 사회복지 분야 코드(080)에 해당할 경우, 사회복지예산 제시

** 세부사업이 기능별 세출예산 분류 중 보건 분야 코드(090)에 해당할 경우, 보건예산 제시

*** 사회복지예산 중 국비 매칭 사업 등을 제외한 지방비 100% 사업을 의미

**** 사회복지(080), 보건(090) 예산이 아닌 경우, 해당 사업의 예산코드 항목예산으로 작성

다. 지역발전 전략 2. 지역사회 민관협력 제고

1) 지역사회 민관협력 현황 및 추진배경

(1) 지역사회 민관협력 현황

□ 지자체 민관협력 추진 현황 (예시: 민관협력 체계 진단)

○ (배경) 지자체는 개별 지자체의 예산(국, 시비 포함)만으로는 다양한 사회보장에 대한 욕구를 충족시키기에 한계가 있음. 그렇기 때문에 개별 지자체 내의 민간기관과의 협력을 통해 지역사회 자원을 발굴할 필요가 있음

- 금정구 지역사회보장협의체는 지속적으로 지역사회보장계획에 대한 자체평가 및 모니터링을 실시하였고, 이와 같은 과정에서 금정구민의 욕구 및 여건에 맞는 사업을 신설 또는 폐지하고 있음
- 새롭게 만들어지는 사업 또는 기존에 지속적으로 이루어지던 사업 중 민관협력을 통해 이루어지는 사업은 금정구민의 욕구 및 지역사회 여건을 반영하여 이루어지는 것이며 이와 같은 민관협력 사업은 지역사회 자원을 효율적으로 활용하여 금정구민의 삶의 질을 향상시킬 수 있음

□ 지자체 민관협력 추진 기반 (예시: 민관협력 사업 현황)

○ (배경) 2020년 기준 금정구에서는 사회보장 관련 민관협력 사업을 20개를 시행하고 있으며 이는 전체 사회보장 관련 사업 중 86%의 비중을 차지함. 이와 같은 민관협력 사업 중 대표적인 사업의 현황은 다음과 같음

- ‘돌봄 취약시간 지역사회 보호 프로그램 개발 및 운영 지원’은 한국장학재단 및 부산대학교 대학생 등의 자원봉사자들의 재능 기부를 통한 일일특강 및 활동보조 지원이 이루어지는 사업으로서 한국장학재단, 부산대학교, 김스아트필드, 금정구 자원순환과, 장전2동 지역사회보장협의체의 협력을 통해 사업이 이루어졌음
- ‘작은도서관 활용 지역주민 일상생활 인문학 프로그램 개발 및 운영’은 도보 10분 이내의 주민 생활밀착형 작은도서관을 확충하여 지역 공동체 문화 형성의 장으로 마을 사랑방 역할을 수행할 수 있도록 하는 사업으로서 부산대학교와 연계하여 모든 세대의 독서 문화 진흥 및 문화 향유권을 보장함
- ‘어썸과 함께하는 희망드림 해피하우스 사업’은 주거 취약계층에 대해 도배 및 장판을 교체하여 주거환경 개선을 도모하는 사업으로서 대학생 집수리 봉사동아리인 ‘어썸’과 어무협약을 맺어 복지 네트워크 강화 및 나눔 문화 확산을 통해 복지공동체를 조성함

(2) 지역발전 전략 2 추진배경

□ 대표과업 1. 대학생-아동연계 학습 및 문화체험 확대

- (배경) 사교육에서 소외된 학생들에게 개별 맞춤형 프로그램을 제공하여 학습능력을 향상시켜 교육격차를 줄이고자 함
 - 관내의 대학생들에게도 지역사회 봉사활동을 통해 봉사정신을 함양하고 지역사회 일원이 되는 밑거름이 될 수 있음
 - 교육취약계층 대상 멘토링을 통한 교육격차 해소하고 지역사회와 함께 하는 교육 공동체 문화 형성

□ 대표과업 2. 지역주민 취업역량 강화 평생교육 확대

- (배경) FGI 결과 50대 중장년의 고용 안정화, 평생교육에 대한 생각의 재정리가 필요
 - 금정구 관내의 4개 대학의 인적자원을 활용하여 지역주민이 취업조건을 개선시키고, 진취적인 일자리에 적극 동참시키고자 함
 - 관내의 4개 대학의 우수한 교육자원을 활용하여 지역주민들에게 평생교육의 기회를 제공하고 사업의 지속성을 위해 메타버스형 취업역량강화 프로그램 확대 요구

□ 대표과업 3. 작은도서관 활성화 및 인문학교육 확대

- (배경) 지역주민들에게 지식정보 접근성 보장을 통한 독서문화 및 문화향유기회 확대
- 아동에만 집중되어 있는데, 노인, 장애인, 여성 등 지역사회구성원 모두가 참여할 수 있는 프로그램이 증설되어야 함
 - 인문학 교육지원 사업의 운영으로 지역주민 참여 증대 및 작은도서관 활성화 도모
 - 지역주민의 열린 학습공간 및 소통 · 화합의 장으로 활용되어 따뜻한 공동체 회복의 거점 공간으로의 자리매김

2) 대표과업 1. 대학생-아동연계 학습 및 문화체험 확대

(1) 대표과업 성과지표

- (배경) 소외계층 아동들을 대상으로 멘토링을 통한 교육격차를 해소하고, 학생들 스스로 자
기주도학습의 역량을 키우며, 상대적으로 소외된 문화체험의 기회를 확대하여 지역사회 공
동체 의식을 함양하고자 함

○ (성과지표) 멘토링 참여자 만족도

성과지표 명(단위)	- 멘토링 참여자 만족도 (%)			
지표정의	- 만족도를 통한 민관협력 사업의 성과지표			
연도별 목표	2023년	2024년	2025년	2026년
	80%	81%	82%	83%
목표설정 근거	- 2022년의 결과를 기준으로 전년 대비 101%의 향상을 목표치로 산정			
자료출처	- 사업추진 계획 및 결과보고서			

(2) 세부과업 성과지표

□ 세부과업 II-2-1-1. 대학생-아동연계 학습멘토링

- (배경) 교육 소외계층 학생들에 대해 개별 맞춤형 프로그램을 제공하여 학습능력을 향상시
킴으로써 교육격차를 해소하고 공교육을 내실화하고자 함
- 관내의 4개 대학의 대학생들에게 지역사회봉사활동 실천을 통해 봉사정신을 함양하고자
함. 이로써 지역사회에 함께하는 교육 공동체 문화가 형성될 것임
 - 소외계층 아동들이 자기주도학습 역량을 키우고 학습동기를 강화시킴
 - 금정구 소재 초·중학교 중 신청학교(교육 소외계층을 우선 선발하되, 방과 후 사교육을
받지 않는 학생 등을 우선적으로 고려), 연간 500여 명 멘토-멘티 참여가 참여하여 1:1
또는 1:2 멘토링 학습을 제공

○ (성과지표) 대학생-아동연계 학습지원 멘토링 참여도

성과지표 명(단위)	- 대학생-아동연계 학습지원 멘토링 참여도 (명)				
지표정의	- 대학생과 아동이 함께 하는 학습지원 프로그램의 참여를 통한 사업의 성과를 측정				
연도별 목표	2022년	2023년	2024년	2025년	2026년
	265명	290명	319명	350명	385명
목표설정 근거	- 2022년 결과를 기준으로 전년대비 110% 향상하는 목표치를 산정				
자료출처	- 금정구청 평생교육과 내부자료				

3) 대표과업 2. 지역주민 취업역량 강화 평생교육 확대

(1) 대표과업 성과지표

□ 대표과업 2. 지역주민 취업역량 강화 평생교육 확대

○ (배경) 지역사회 내 대학의 우수한 교육학습 자원을 활용하여 지역주민들에게 평생학습의 기회를 제공하고 다양한 교육과 학습의 서비스를 제공하여 취업하고자 하는 지역주민의 삶의 질 향상을 도모하고자 함

- 금정구 관내의 4개 대학의 평생교육기관을 활용하여 지역주민이 취업조건을 개선시키고, 진취적인 일자리에 적극 동참시키고자 함

○ (성과지표) 평생학습 프로그램 이용자 만족도

성과지표 명(단위)	- 평생학습 프로그램 이용자 만족도 (%)			
지표정의	- 평생학습 프로그램 이용자 만족도			
연도별 목표	2023년	2024년	2025년	2026년
	80%	85%	95%	95%
목표설정 근거	- 평생학습 프로그램 이용자 만족도의 점진적 증대를 목표로 설정			
자료출처	- 2022년 구군·지역대학 평생교육 협력 지원사업결과 및 정산 검토 보고			

(2) 세부과업 성과지표

□ 세부과업 II-2-2-1. 취업지원 평생교육 관학협력 네트워크 구축

○ (배경) 평생학습 프로그램, 취업을 위한 구민정보화교육 등의 활성화를 통해 취업에 성공할 수 있도록 함

- 취업을 위한 평생학습 프로그램 정보를 통합하여 제공함으로써 이용자의 정보접근성을 향상
- 관내의 학계(4곳의 대학교)와의 협력을 통해 이용자 증대 및 수강생 연계 증가

○ (성과지표) 지역대학 연계 취업지원 평생교육사업 연계 횟수

성과지표 명(단위)	- 지역대학 연계 취업지원 평생교육사업 연계 횟수 (회)				
지표정의	- 지역의 4개 대학과 취업지원 평생학습 교육사업을 연계한 실적을 공유				
연도별 목표	2022년	2023년	2024년	2025년	2026년
	-	4회	4회	8회	12회
목표설정 근거	- 프로그램 연계 실적의 점진적 증대를 목표로 설정				
자료출처	- 사업운영결과보고서				

4) 대표과업 3. 작은도서관 활성화 및 인문학교육 확대

(1) 대표과업 성과지표

□ 대표과업 3. 작은도서관 활성화 및 인문학교육 확대

- (배경) 지역주민들에게 지식정보 접근성 보장을 통한 독서문화 진흥 및 문화 향유 기회 확대
 - 다양한 독서문화 프로그램 운영으로 지역주민 참여 증대를 통한 작은도서관 활성화 도모
 - 지역주민의 열린 학습공간 및 소통 · 화합의 장으로 활용되어 따뜻한 공동체 회복의 거점 공간으로 역할
 - 북 스타트, 독서동아리 활동지원, 육아정보 및 노인 특화프로그램, 인문학 프로그램 등의 운영

○ (성과지표) 작은도서관 이용자 만족도

성과지표 명(단위)	- 작은도서관 프로그램 이용자 만족도 (%)			
지표정의	- 작은도서관 프로그램 이용을 하면서 느끼는 지역주민의 만족도 합계			
연도별 목표	2023년	2024년	2025년	2026년
	80%	85%	95%	95%
목표설정 근거	- 프로그램 이용자 만족도의 점진적 증대를 목표로 설정			
자료출처	- 사업운영결과보고서			

(2) 세부과업 성과지표

□ 세부과업 II-2-3-1. 작은도서관 프로그램 다양화

- (배경) 지역의 독서문화 활성화와 작은도서관 역할의 증대를 위해 작은도서관의 프로그램을 다양화할 필요가 있음.
 - 현재 아동에만 집중되어 있는데, 노인, 장애인, 여성 등 지역사회구성원 모두가 참여할 수 있는 프로그램이 증설되어야 함
- 구민의 정보화 교육 등을 펼쳐, 지역사회 문화를 부흥하고자 함
 - 다양한 프로그램 운영으로 지역주민들에게 문화 향유 기회를 보장하고 지역주민의 교류 공간으로서의 작은도서관 활성화 도모

○ (성과지표) 작은도서관 프로그램 운영 횟수

성과지표 명(단위)	- 작은도서관 프로그램 운영 횟수 (회)				
지표정의	- 작은도서관 프로그램 운영 목표치/ 운영 횟수(회) × 100				
연도별 목표	2022년	2023년	2024년	2025년	2026년
	-	330회	363회	399회	438회
목표설정 근거	- 작은도서관 운영 횟수의 전년 대비 110% 증가를 목표로 산출				
자료출처	- 작은도서관 운영 결과보고서				

5) 재원 규모 및 조달 방안

(1) 세부과업 II-2-1-1. 대학생-아동연계 학습멘토링

○ (재원 내역) 대학생-아동 연계 학습멘토링 서비스 확대 및 지원 예산 316백만원

- 교육취약계층을 대상으로 대학생들과 멘토링을 통해 교육격차를 해소할 수 있도록 돕는 예산으로 사용될 것임

○ (조달방안 및 지속가능성) 대학생들의 지역사회봉사실천을 통해 지역사회와 함께 하는 교육 공동체 문화 형성으로 자체사업의 안정적 예산비중을 유지할 것임

세부사업의 사회보장예산 비율****				
전체예산(a)	사회복지* 또는 보건**예산(b)	사회복지* 또는 보건** 예산비율 (b/a×100)	사회복지* 또는 보건**사업 중 자체사업*** 비율 (자체사업 총 예산/b×100)	자체사업 중 해당 세부사업 예산 비중 (세부사업 예산/자체사업 총 예산×100)
510,633,360	312,160,793	61%	5.6%	별도산정

* 세부사업이 기능별 세출예산 분류 중 사회복지 분야 코드(080)에 해당할 경우, 사회복지예산 제시

** 세부사업이 기능별 세출예산 분류 중 보건 분야 코드(090)에 해당할 경우, 보건예산 제시

*** 사회복지예산 중 국비 매칭 사업 등을 제외한 지방비 100% 사업을 의미

**** 사회복지(080), 보건(090) 예산이 아닌 경우, 해당 사업의 예산코드 항목예산으로 작성

(2) 세부과업 II-2-2-1. 취업지원 평생교육 관학협력 네트워크 구축

○ (재원 규모) 취업지원 평생교육 관학협력 네트워크 구축 사업 및 지원 예산 16백만원

- 취업을 위한 평생학습 프로그램 정보를 제공함으로써 지역주민의 정보접근성을 높여 취업이 활성화 될 수 있도록 돕는 예산으로 사용될 것임

○ (조달방안 및 지속가능성) 지역사회 내 4개 대학의 평생교육기관과 안정적인 MOU를 체결 하여 자체사업의 안정적 예산비중을 유지할 것임

세부사업의 사회보장예산 비율****				
전체예산(a)	사회복지* 또는 보건**예산(b)	사회복지* 또는 보건** 예산비율 (b/a×100)	사회복지* 또는 보건**사업 중 자체사업*** 비율 (자체사업 총 예산/b×100)	자체사업 중 해당 세부사업 예산 비중 (세부사업 예산/자체사업 총 예산×100)
510,633,360	312,160,793	61%	5.6%	별도산정

* 세부사업이 기능별 세출예산 분류 중 사회복지 분야 코드(080)에 해당할 경우, 사회복지예산 제시

** 세부사업이 기능별 세출예산 분류 중 보건 분야 코드(090)에 해당할 경우, 보건예산 제시

*** 사회복지예산 중 국비 매칭 사업 등을 제외한 지방비 100% 사업을 의미

**** 사회복지(080), 보건(090) 예산이 아닌 경우, 해당 사업의 예산코드 항목예산으로 작성

(3) 세부과업 II-2-3-1. 작은도서관 프로그램 다양화

○ (재원 규모) 작은도서관 프로그램 다양화 및 지원 예산 33백만원

- 다양한 프로그램을 운영하여 지역주민들에게 문화 향유의 기회를 제공하고 교류의 공간으로 활용될 수 있도록 돕는 예산으로 사용될 예정임

○ (조달방안 및 지속가능성) 관내의 공·사립 작은도서관들의 효율적 운영방안을 제고하여 자체사업의 안정적 예산비중을 유지할 것임

세부사업의 사회보장예산 비율****				
전체예산(a)	사회복지* 또는 보건**예산 (b)	사회복지* 또는 보건** 예산비율 (b/a×100)	사회복지* 또는 보건**사업 중 자체사업*** 비율 (자체사업 총 예산/b×100)	자체사업 중 해당 세부사업 예산 비중 (세부사업 예산/자체사업 총 예산×100)
510,633,360	312,160,793	61%	5.6%	별도산정

* 세부사업이 기능별 세출예산 분류 중 사회복지 분야 코드(080)에 해당할 경우, 사회복지예산 제시

** 세부사업이 기능별 세출예산 분류 중 보건 분야 코드(090)에 해당할 경우, 보건예산 제시

*** 사회복지예산 중 국비 매칭 사업 등을 제외한 지방비 100% 사업을 의미

**** 사회복지(080), 보건(090) 예산이 아닌 경우, 해당 사업의 예산코드 항목예산으로 작성

라. 지역발전 전략 3. 지역사회 거버넌스 구축

1) 지역사회 거버넌스 구축 현황 및 추진배경

(1) 지역사회 거버넌스 구축 현황

□ 대표과업 1. 시·군·구 지역사회보장협의체 인적현황 및 사업실태

○ 금정구 지역사회보장협의체 인적 현황

- 대표자(민·관 공동위원장)
 - 공공부문 : 김재운 금정구청장
 - 민간부문 : 이원의 부산대학교 사회복지학과 교수

- 구 성 : 위원 376명

구 성	공공위원	민간위원	총 원
대표협의체	7명	12명	19명
실무협의체	11명	13명	24명
실무분과(8개)	23명	75명	98명
동협의체(16개동)	24명	220명	244명

- 지역사회보장대표협의체 : 19명(민·관 공동위원장, 당연직 7명, 위촉직 12명)
 - 금정구 지역사회보장 영역 및 연계 분야의 기관 대표로 구성하여 운영
- 지역사회보장실무협의체 : 24명(당연직 11명, 위촉직 13명)
 - 금정구 지역사회보장협의체 업무의 효율적 수행을 위해 실무협의체를 구성·운영

○ 금정구 지역사회보장협의체 사업 실태

- 지역사회보장협의체 정기회의 운영
- 실무분과 민관협력 공동사업 추진
- 2022년 연차별 지역사회보장시행계획 모니터링
- 제5기 지역사회보장계획 수립
- 동 지역사회보장협의체 우수 특화사업 지원
- 구·동 지역사회보장협의체 정보교류 모임
- 재난리더 양성 교육을 통한 재난에 강한 마을 만들기 『재난대응 넘버원, 금정』 운영

- 금정 복지박람회 개최
- 금정구 복지자원 E-맵 제작
- 복지제도 및 정책 등 각종 홍보사업 추진
- 금정구 복지현장 ESG 실천연대 협업 사업 추진
- 대표·실무협의체 위원 역량강화 교육
- 민·관 기관 실무자 '만남과 소통의 장(만소장)' 운영
- ESG 복지경영 추진 관련 협의체 위원 교육
- 지역사회보장협의체 우수지역 역량강화 벤치마킹 실시
- 금정구 지역사회보장협의체 성과 공유회 개최

□ 대표과업 2. 읍·면·동 지역사회보장협의체 인적 현황 및 사업실태

○ 금정구 동 지역사회보장협의체 인적 현황

동수	구성현황										
	계	복지기관 종사자	공무원	복지통장	주민자치위원	자원봉사단체회원	종교인	의료인	교육복지관계자	자영업	기타지역주민
16	262	33	37	33	20	36	8	3	7	47	38

위원장 유형			
계	민간	민·관 공동	공무원
16	0	15	1

○ 금정구 동 지역사회보장협의체 사업 실태

- 행복충전 희망나눔 「지역사회보장협의체-공동모금회 협약 모금」추진
 - 2022년 모금 배분사업비 : 199,579천원(구 31,113천원, 동 168,466천원)
 - 내 용 : 협의체 심의를 통해 지역 내 복지문제 해결을 위한 63개 사업 추진
(저소득 반찬지원, 이불세탁 지원, 김장김치 나눔, 공유냉장고 사업, 후원의 집 현판제작 등)
- 찾아가는 복지 스쿨 운영
- 동 지역사회보장협의체 선진지 벤치마킹
- 동 지역사회보장협의체 민간위원 회의 개최(연 6회)

(2) 지역발전 전략 3 추진배경

□ 대표과업 1. 시·군·구 지역사회보장협의체 관련 사업 추진 배경

- (배경) 지역사회 사회보장 증진과 사회보장 관련 서비스를 제공하는 유관기관, 법인, 단체, 시설 등의 연계 및 협력을 강화하기 위해 해당 시·군·구에 지역사회보장협의체를 두어야 하며 이를 통해 유관기관 간 연계 및 협력체계를 강화시킬 수 있어야 함
 - 금정구 지역사회보장협의체를 활성화시킴으로써 사회보장 관련 유관기관 간 연계 및 협력체계를 강화할 필요가 있으며 사회복지 분야와 밀접하게 관련 있는 보건기관과의 네트워크를 구축함으로써 금정구민의 삶의 질을 향상시킬 필요가 있음

□ 대표과업 2. 읍·면·동 지역사회보장협의체 관련 사업 추진 배경

- (배경) 읍·면·동 단위 지역사회보장협의체의 구성 및 운영에 관한 사항을 명시함으로써 동 단위에서의 유관기관 간 연계 및 협력 강화와 주민들의 참여를 활성화시킬 필요가 있음
 - 금정구 동 지역사회보장협의체를 통해 금정구민이 직, 간접적으로 지역사회 발전에 이바지할 수 있음은 물론이며 마을 단위 공동체를 활성화시킬 필요 있음

2) 대표과업 1. 시·군·구 지역사회보장협의체 활성화 및 지원방안

(1) 대표과업 성과지표

□ 대표과업 1. 시·군·구 지역사회보장협의체 활성화 및 지원방안

○ (배경) 금정구의 사회보장 증진과 사회보장 관련 서비스를 제공하는 유관기관, 법인, 단체, 시설 등의 연계 및 협력체계 강화를 위해 금정구 지역사회보장협의체를 활성화시킬 필요가 있음

- 금정구 지역사회보장협의체의 활성화를 위해서는 자체적인 기능 강화뿐만 아니라 금정구 내 유관기관 간 네트워크 형성의 마중물 역할을 할 필요가 있음

○ (성과지표) 지역사회 내 기관 간 네트워크 강화를 위한 연계 활동 건수

성과지표 명(단위)	- 지역사회 내 기관 간 네트워크 강화를 위한 연계 활동 건수(회의, MOU 등) (건)			
지표정의	- 지역사회 내 기관 간 네트워크 강화를 위한 연계 활동 건수			
연도별 목표	2023년	2024년	2025년	2026년
	65건	70건	75건	80건
목표설정 근거	- 전년 대비 지역사회 내 기관 간 네트워크 강화를 위한 연계 활동 건수 유지 또는 5건 향상			
자료출처	- 금정구 지역사회보장협의체 기관 간 네트워크 연계 관련 사업계획서 및 결과보고서			

(2) 세부과업 성과지표

□ 세부과업 II-3-1-1. 금정구 지역사회보장협의체 기능강화

○ (배경) 지역사회보장계획 수립 및 시행, 평가, 지역사회보장과 관련한 다양한 사항에 대한 업무의 심의 및 자문 등은 금정구 지역사회보장협의체의 역할로서 이와 같은 역할의 원활한 수행을 위해서는 자체적인 기능 강화가 필요함

○ (성과지표) 지역사회 관련 교육, 세미나, 회의 등 참석 횟수

성과지표 명(단위)	- 지역사회 관련 교육, 세미나, 회의 등 참석 횟수 (회)				
지표정의	- 연간 지역사회 관련 교육, 세미나, 회의 등 참석 횟수				
연도별 목표	2022년	2023년	2024년	2025년	2026년
	2회	2회	2회	2회	2회
목표설정 근거	- 지역사회 관련 교육, 세미나, 회의 등 참석 횟수(고정 횟수 유지)				
자료출처	- 금정구 지역사회보장협의체 교육 참석 관련 사업계획서 및 결과보고서				

□ 세부과업 II-3-1-2. 공공의료지원 네트워크 구축사업

○ (배경1) 지역주민의 건강권 확보를 위해 공공의료서비스 확충 및 의료 소외계층에 대한 필수 의료 지원을 제공하며 공공의료에 대한 지역주민의 요구가 높아지고 있음

- 금정구보건소를 중심으로 사업수행 계획을 수립하고 네트워크 운영하기 위한 사업으로서 민선 제8기 공약 2-1-1 침례병원 공공병원화를 위한 행정지원(공공의료망 확충)에서도 주요 핵심사업으로 설정된 공공 아젠다임

○ (배경2) 침례병원의 공공병원화 추진에 따라 의료권의 보장이 어려운 지역의 소외계층을 위해 필요한 필수 의료진료 네트워크를 구성하여 지원하는데 목적을 두고 있음

- 의료 소외계층을 위한 의료적 지원 및 환자 진료서비스 제공하고 지역주민 대상 건강교육을 실시하여 예방적 차원의 의료지원 기능의 강화를 도모

○ (성과지표) 양호한 주관적 건강수준 인지율

성과지표 명(단위)	- 양호한 주관적 건강수준 인지율 (%)				
지표정의	- (주관적 건강수준을 “매우 좋음” 또는 “좋음”에 응답한 사람의 수/조사대상 응답자 수)×100				
연도별 목표	2022년	2023년	2024년	2025년	2026년
	57.8%	59.0%	60.1%	31.3%	62.6%
목표설정 근거	- 양호한 주관적 건강수준 인지율의 전년 대비 102% 향상된 수치를 목표로 산출				
자료출처	- 2021년도 사회보장지표(원자료: 지역사회건강조사-표준화율 활용)				

3) 대표과업 2. 읍·면·동 지역사회보장협의체 활성화 및 지원 방안

(1) 대표과업 성과지표

□ 대표과업 2. 읍·면·동 지역사회보장협의체 활성화 및 지원 방안

○ (배경) 읍·면·동 지역사회보장협의체는 사회보장급여 대상자 발굴, 서비스 연계 및 지원, 보호체계 구축 등 지역사회의 복지 관련 문제해결을 위한 업무를 수행하기 위해서는 다양한 지원책이 필요함

- 금정구 동 지역사회보장협의체의 활성화를 위해서는 자체적인 기능 강화뿐만 아니라 동 단위에서의 공동체 활성화가 필요함

○ (성과지표) 금정구 동 지역사회보장협의체 자체 사업 또는 프로그램 실시 횟수

성과지표 명(단위)	- 금정구 동 지역사회보장협의체 자체 사업 또는 프로그램 실시 횟수 (건)			
지표정의	- 금정구 동 지역사회보장협의체 단위에서 이루어지는 사업 또는 프로그램 실시			
연도별 목표	2023년	2024년	2025년	2026년
	65건	70건	75건	80건
목표설정 근거	- 전년 대비 금정구 동 지역사회보장협의체 단위에서의 자체 사업, 프로그램 실시 횟수 유지			
자료출처	- 동 지역사회보장협의체 자체 사업 관련 사업계획서 및 결과보고서			

(2) 세부과업 성과지표

□ 세부과업 II-3-2-1. 금정구 동 지역사회보장협의체 기능강화

○ (배경) 복지사각지대의 해소, 동 단위의 공동체 활성화를 위해서는 동 지역사회보장협의체의 자체적인 기능 강화가 필요함

- 동 지역사회보장협의체 소속 위원들의 역량강화를 위하여 관련 교육과 세미나 등 회의를 정례적으로 개최하는 노력이 필요함

○ (성과지표) 지역사회 관련 교육, 세미나, 회의 등 참석 횟수

성과지표 명(단위)	- 지역사회 관련 교육, 세미나, 회의 등 참석 횟수 (회)				
지표정의	- 연간 지역사회 관련 교육, 세미나, 회의 등 참석 횟수				
연도별 목표	2022년	2023년	2024년	2025년	2026년
	2회	2회	2회	2회	2회
목표설정 근거	- 지역사회 관련 교육, 세미나, 회의 등 참석 횟수(교정 횟수 유지)				
자료출처	- 동 지역사회보장협의체 교육 참석 관련 사업계획서 및 결과보고서				

4) 재원 규모 및 조달 방안

(1) 세부과업 II-3-1-1. 금정구 지역사회보장협의체 기능강화

○ (재원 내역) 금정구 지역사회보장협의체 기능강화 관련 예산 40백만원

- (내용) 금정구 지역사회보장협의체 체계 개선 및 담당자의 역량강화를 위한 예산으로 사용할 예정임

○ (조달방안 및 지속가능성) 자체사업의 예산비중을 점차 증가할 예정임

세부사업의 사회보장예산 비율****				
전체예산(a)	사회복지* 또는 보건**예산(b)	사회복지* 또는 보건** 예산비율 (b/a×100)	사회복지* 또는 보건**사업 중 자체사업*** 비율 (자체사업 총 예산/b×100)	자체사업 중 해당 세부사업 예산 비중 (세부사업 예산/자체사업 총 예산×100)
510,633,360	312,160,793	61%	5.6%	별도산정

* 세부사업이 기능별 세출예산 분류 중 사회복지 분야 코드(080)에 해당할 경우, 사회복지예산 제시

** 세부사업이 기능별 세출예산 분류 중 보건 분야 코드(090)에 해당할 경우, 보건예산 제시

*** 사회복지예산 중 국비 매칭 사업 등을 제외한 지방비 100% 사업을 의미

**** 사회복지(080), 보건(090) 예산이 아닌 경우, 해당 사업의 예산코드 항목예산으로 작성

(2) 세부과업 II-3-1-2. 공공의료지원 네트워크 구축사업

○ (재원 내역) 공공의료지원 네트워크 구축사업 관련 예산 : 비예산

- (내용) 의료권 보장이 어려운 지역의 소외계층을 위한 필수 의료진료 네트워크를 구성하여 지원하기 위한 예산으로 사용할 예정임

○ (조달방안 및 지속가능성) 자체사업의 예산비중을 점차 증가할 예정임

세부사업의 사회보장예산 비율****				
전체예산(a)	사회복지* 또는 보건**예산(b)	사회복지* 또는 보건** 예산비율 (b/a×100)	사회복지* 또는 보건**사업 중 자체사업*** 비율 (자체사업 총 예산/b×100)	자체사업 중 해당 세부사업 예산 비중 (세부사업 예산/자체사업 총 예산×100)
510,633,360	312,160,793	61%	5.6%	별도산정

* 세부사업이 기능별 세출예산 분류 중 사회복지 분야 코드(080)에 해당할 경우, 사회복지예산 제시

** 세부사업이 기능별 세출예산 분류 중 보건 분야 코드(090)에 해당할 경우, 보건예산 제시

*** 사회복지예산 중 국비 매칭 사업 등을 제외한 지방비 100% 사업을 의미

**** 사회복지(080), 보건(090) 예산이 아닌 경우, 해당 사업의 예산코드 항목예산으로 작성

(3) 세부과업 II-3-2-1. 금정구 동 지역사회보장협의체 기능강화

○ (재원 내역) 금정구 동 지역사회보장협의체 기능강화 관련 예산 : 비예산

- (내용) 금정구 동 지역사회보장협의체 체계 개선 및 담당자의 역량강화를 위한 예산으로 사용할 예정임

○ (조달방안 및 지속가능성) 자체사업의 예산비중을 점차 증가할 예정임

세부사업의 사회보장예산 비율****				
전체예산(a)	사회복지* 또는 보건**예산 (b)	사회복지* 또는 보건** 예산비율 (b/a×100)	사회복지* 또는 보건**사업 중 자체사업*** 비율 (자체사업 총 예산/b×100)	자체사업 중 해당 세부사업 예산 비중 (세부사업 예산/자체사업 총 예산×100)
510,633,360	312,160,793	61%	5.6%	별도산정

마. 지역발전 전략 4. 지역사회보장 인프라 확충

1) 지역사회보장 인프라 확충 현황 및 추진배경

(1) 지역사회보장 인프라 현황

□ 사회보장 시설 현황

○ 금정구에는 아동부터 노인에 이르기까지 다양한 서비스 대상 및 유형별로 사회보장 관련 시설이 설립되어 있으며, 이들 기관들을 중심으로 주민들의 사회보장실현을 위한 다양한 목적 사업을 수행하고 있음

- 금정구 관내에 소재하는 여러 시설 유형들을 종합정리해 보면, 아동양육시설 4개소, 공동생활가정 1개소, 청소년시설 6개소, 다함께 돌봄센터 3개소, 지역아동센터 14개소, 장애인복지시설 12개소, 종합사회복지관 2개소, 노인복지시설 5개소, 노숙인자활시설 2개소, 자활센터 1개소, 정신장애인 사회복귀시설 2개소, 여성복지시설 2개소, 건강가정다문화가족지원센터 1개소로 대별됨

구분	시설명	소재지	입소정원
아동양육시설(4개소)	남광아동복지원	노포동	-
	희락원		
	동성원	구서동	
	성애원	장전동	
공동생활가정(1개소)	자비동산 (공동생활가정)	금사동	
청소년시설(6개소)	금정청소년수련관	부곡동	-
	금정구 학교밖청소년센터 꿈드림	부곡동	
	푸른열매청소년회복지원시설	구서동	
	금정구청소년상담복지센터	부곡동	
	여성중장기청소년쉼터	남산동	
	동지청소년회복지원시설	구서동	
다함께 돌봄센터(3개소)	소정아이꿈마당	장전동	
	금샘아이꿈마당	남산동	
	수림아이꿈마당	부곡동	

구분		시설명	소재지	입소정원
지역아동센터(14개소)		두레지역아동센터	남산동	-
		예일지역아동센터		
		금샘마을지역아동센터		
		부산동부좋은이웃 지역아동센터	장전동	
		글누리지역아동센터		
		구서지역아동센터	구서동	
		한나래지역아동센터	두구동	
		부곡지역아동센터	부곡동	
		누리지역아동센터		
		금사나너울지역아동센터	서동	
		지역아동센터예담		
		서동지역아동센터		
		해오름지역아동센터		
		협력지역아동센터		
장애인복지시설 (12개소)	거주시설	선아의 집	장전동	50명
		바오로 아람터	청룡동	30명
	공동생활가정	사랑홈	부곡동	4명
		가톨릭사회복지회나눔터	부곡동	4명
	직업재활시설	금정구장애인근로작업장	서동	43명
		가마실로 직업재활원	부곡동	20명
		가꿈복지 직업재활시설	서동	20명
	주간보호시설	금정구장애인복지관 주간보호시설	서동	18명
		이룸장애인주간보호센터	장전동	15명
		루하마장애인주간보호센터	구서동	15명
	수어통역센터	동부산수어통역센터	장전동	-
장애인복지관	금정구장애인복지관	서동	-	
종합사회복지관(2개소)		금정구종합사회복지관	금사동	-
		남광종합사회복지관	노포동	-
노인복지시설(5개소)		금정구노인복지관	청룡동	-
		남광 재가노인지원센터	노포동	-
		애광재가노인지원서비스센터	노포동	53명
		금정구재가노인지원서비스센터	청룡동	79명
		금정구시니어클럽	남산동	-
노숙인자활시설(2개소)		금정희망의집	서동	-
		금정내일의집	구서동	-
자활센터(1개소)		사회적협동조합 금정구지역자활센터	부곡동	-

구분	시설명	소재지	입소정원
사회복지시설(2개소)	동래직업재활센터	남산동	-
	위캔클럽	남산동	-
여성복지시설(2개소)	여성1366센터	노포동	-
	한사랑가정폭력상담소	남산동	-
건강가정다문화가족지원센터 (1개소)	금정구건강가정다문화가족지원센터	남산동	-

□ 사회보장 시설 외 인프라 현황

- 금정구 내 사회보장 시설 외 교육 및 보건복지 인프라로는 학교 54개소(초등학교 21개소, 중학교 12개소, 고등학교 16개소, 특수대학 1개소, 대학교 4개소), 공립도서관 20개소(공공도서관 2개소, 작은도서관 18개소), 의료 및 의약시설 1,284개소(병원 33개소, 의원 325개소, 약국 111개소, 기타 815개소)가 있음

(2) 지역발전 전략 4 추진배경

□ 대표과업 1. 지역복지 협업체계 확충 추진 배경

- (배경) 금정구 지역에서는 여러 형태의 다양한 복지기관 및 시설이 설치되어 있으나 여전히 지역주민은 지리적 근접성의 문제를 제기하면서 관련 시설 이용의 불편함을 오랫동안 제기되어 왔음
 - 이를 해결하기 위한 현실적인 방안은 지역사회에 존재하는 복지기관들이 서로 유기적으로 연계하고 네트워크가 잘 이루어질 수 있도록 돕는 공유오피스 기능을 갖추고 사업 운영의 중간지점을 확보하는 복합기능을 갖춘 센터 설립이 필요함
 - 지역복지 협업체계의 확충은 여러 사회복지시설의 정례적인 네트워크 활동이 가능하도록 돕는 네트워크망이 되어 줄 수 있을 것으로 기대됨

□ 대표과업 2. 장애인 통합돌봄 인프라 확충 추진 배경

- (배경) 장애가족들은 장애를 가진 자녀를 돌보는 것에 대한 양육스트레스가 상당한 것은 주지의 사실이나 지역사회 단위에서 이를 지원하고 장애아동 및 성인 장애인을 자녀로 둔 부모의 부담감을 경감시켜 줄 지원책의 마련은 미흡한 실정임
 - 민선 8기 공약사항에서도 ‘발달장애인 평생교육지원센터 건립’이라는 목표가 제시된 바 있으나, 지역에서는 발달장애인을 포함하여 전체 장애인들이 이용 가능한 통합돌봄의 인프라 구축의 필요성을 더 강조하고 있는 현실임

- 장애인통합돌봄 인프라 구축은 이 같은 장애인과 장애인 가족의 삶의 질을 보증하기 위한 최소한의 환경조성의 역할을 충분히 수행해 줄 것으로 기대됨

□ 대표과업 3. 금정구 문화체육시설 확충 추진 배경

- (배경) 그간 금정구 내 일부 오래된 마을의 경우에는 충분한 문화체육시설이 설립되지 못했던 점들이 지역주민들에게는 불편한 생활 요소로 지적되고 있었음
 - 특히, 서-금사회동동 지역과 같이 인구밀집도가 높은 동에서는 충분한 문화와 여가를 즐길 공용공간이 부족한 문제가 계속 제기되어 왔으므로 이를 해결하고 지원하기 위한 문화체육시설 확충의 필요성이 크게 제기되고 있는 실정임
 - 이에, 금정구 문화체육시설 확충은 금정구 주민들이 충분한 문화체육시설 이용을 통해, 주민의 건강권이 확보되고 삶의 질이 크게 증진되는 물리적 조건을 제공해 줄 수 있을 것으로 기대됨

2) 대표과업 1. 지역복지 협업체계 확충

(1) 대표과업 성과지표

□ 대표과업 1. 지역복지 협업체계 확충

- (배경) 금정구에 소재한 지역복지 수행기관들이 원활하게 지역협업이 가능한 협업체계를 갖추었을 때, 비로소 진정한 지역사회통합 효과가 나타날 수 있을 것으로 보임
 - 지역복지협업체계의 활성화를 위해서는 민관협력을 중심으로 지역사회복지협의체와의 유기적 연계 활동을 통한 집적화 시도가 필수적임
- (목적) 지역복지 협업체계의 구성은 금정구만의 차별화된 지역복지 협업문화를 창조하고 통합 돌봄기능의 시너지 효과를 창출할 수 있는 사업을 수행함을 목적으로 함
 - 세부 사업으로는 지역사회 돌봄 플러스 센터 건립을 일차적 목표로 설정하고, 기능적으로는 통합돌봄 플러스 교육을 이곳에서 체계적으로 시도함을 원칙으로 함
- (성과지표) 지역복지 협업 및 연계활동 실시 횟수

성과지표 명(단위)	- 지역복지 협업 및 연계활동 실시 횟수 (건)			
지표정의	- 돌봄 플러스 센터에서 이루어지는 지역협업사업 또는 연계 프로그램 실시			
연도별 목표	2023년	2024년	2025년	2026년
	20건	26건	33건	43건
목표설정 근거	- 전년 대비 130% 향상을 목표로 매년 향상된 실적을 올릴 목표로 사업추진			
자료출처	- 금정구 지역사회보장협의체 내부자료			

(2) 세부과업 성과지표

□ 세부과업Ⅱ-4-1-1. 금정구 돌봄 플러스 센터 건립

- (배경) 금정구에서는 오랜 기간 종합사회복지관 및 노인복지관, 장애인복지관 등 종합적인 지역사회 통합돌봄을 제공하는 사회복지기관 입지의 지역적 편중 문제가 제기되어 왔음
 - 이는 금정구민의 복지수혜 대상자의 서비스 접근성을 저해하는 요인으로 지목되고 있어서 금정구 지역사회보장 발전을 위해 근거리에서 사회복지 서비스를 지원할 수 있는 복합형 커뮤니티 지원 공간의 필요성 제기
 - 금정구 관내 사회복지 관련 단체의 사무공간 집적화로 지역협업을 통한 복지 시너지 효과 제고 및 복지 컨트롤타워 기능 강화에 대한 필요성 제기
- (목표) 금정구 소재 사회복지 및 보건, 교육문화 기관들의 지역협업을 통한 돌봄 목적의 복

합 멀티 기능을 가진 지역복지 플랫폼 구축

- 입지 장소의 선정 : 주민 의견수렴을 거쳐서 센터 건립 부지를 선정하여 추진
- TFT 구성방안 : 금정구 지역사회보장협의체 사무국을 중심으로 TFT를 구성하고 센터의 연간 사업계획 및 중장기 발전방안을 수립

○ (활용방안) 금정구 관내 여러 사회복지 및 보건, 교육문화 단체들의 분관(이동사무실)을 설치하여 대민 서비스 접근성 제고가 가능하도록 활용

- 프로그램실 설치 및 회의공간 대여 및 제공, 문화체육시설 및 공용주차시설 설비 완비로 주민의 복지 편의성 제고하고 다양한 주민자치 프로그램을 통해 주민 참여도의 실질적 향상을 도모
- 대회의실 및 대강당은 공익적 행사목적으로 대관이 가능하고, 주민들의 다양한 행사나 회의 등을 할 수 있어서 지역 커뮤니티 활성화에 크게 기여할 것으로 기대됨

○ (성과지표) 지역사회 네트워크 활성화 수

성과지표 명(단위)	- 지역사회 네트워크 활성화 수 (건)				
지표정의	- 네트워크 및 연계실적 누적 집계치				
연도별 목표	2022년	2023년	2024년	2025년	2026년
	10건	11건	12건	13건	15건
목표설정 근거	- 사업운영 실적의 점진적 증대를 전년대비 110% 향상을 목표로 산출함				
자료출처	- 사업추진 계획 및 결과보고서				

□ 세부과업 II-4-1-2. 지역사회 통합돌봄 플러스사업 교육

○ (배경) 현행 통합돌봄 사업의 기능에 더하여 지역 내 여러 복지기관들이 지역상생과 협업의 구조가 가능하도록 돕는 연계방안 교육이 필요

- 새롭게 신축하는 지역 돌봄 플러스 센터에서는 기존의 통합돌봄사업의 고유 기능을 수행하는 것을 기본으로 하되, 복수의 지역사회복지기관들이 협업하는 구조를 만들어가는 융합적 시도를 추구

○ (목표) 금정구만의 차별화된 지역복지 협업문화를 창조하고 통합돌봄의 시너지 효과를 창출함

- 금정구 지역사회보장협의체 사무국을 중심으로 연간 사업계획을 수립하고 지역복지 유관단체들 간의 네트워크 구성을 핵심 업무로 설정하고 사업을 추진
- 금정구 커뮤니티 통합돌봄센터를 중심으로 플러스 센터의 기능을 탑재하여 향후 지역사회 통합돌봄의 플랫폼으로 활용이 가능하도록 센터의 복합기능성 강화

○ (성과지표) 지역복지 연계형 교육사업 제공 수

성과지표 명(단위)	- 지역복지 연계형 교육사업 제공 수 (회)				
지표정의	- 연계와 협력의 교육실적 누적 집계치				
연도별 목표	2022년	2023년	2024년	2025년	2026년
	150회	165회	181회	199회	220회
목표설정 근거	- 향후 사업운영 실적의 점진적 증대를 목표로 산출				
자료출처	- 사업추진 계획 및 결과보고서				

3) 대표과업 2. 장애인 통합돌봄 교육 인프라 확충

(1) 대표과업 성과지표

□ 대표과업 2. 장애인 통합돌봄 교육 인프라 확충

- (배경) 지역의 중증 장애인들에게 통합돌봄과 상시적인 배움의 기회를 제공하여 지역사회에서 함께 살아갈 수 있도록 집중지원하는 센터 건립의 필요성 제기
 - 장애인과 장애인 가족의 통합돌봄의 욕구, 사회적응 지원과 일상생활훈련, 건강관리, 재활훈련 등 장애인의 복합적이고 다양한 교육적 욕구에 부응하는 실질적 지원대책이 될 것임
 - 이에, 금정구에서는 장애인의 삶이 질적으로 향상될 수 있도록 지원하는 제도적 지원방안 마련의 필요성을 직시하고 장애인 통합돌봄 지원체계의 확립을 시도함
- (목적) 금정구에 거주하는 장애인과 가족들이 통합돌봄을 기본으로 하여 문화 여가지원, 직업교육 등 다양한 형태의 사회서비스를 지원받는 복지환경 조성
 - 일차적으로 금정구에 거주하는 모든 장애인으로 지원 대상을 넓히되, 우선지원 대상은 중증 장애인과 중복장애인 그리고 도전적 행동 등이 있어 집중지원이 필요한 장애인이 될 것임
 - 평생교육에서 소외된 중증장애인들에게 배움의 기회를 제공하여 지역사회에서 함께 살아갈 수 있도록 집중지원기능을 수행

○ (성과지표) 장애인 서비스 인지율

성과지표 명(단위)	- 장애인 서비스 인지율 (%)			
지표정의	- "본인 또는 가족이 장애로 인한 어려움이 있을시, 어떻게, 어떠한 도움을 신청할 수 있는지 그 경로에 대해 알고 있습니까?"라는 질문에 대한 긍정적 답변의 비율			
연도별 목표	2023년	2024년	2025년	2026년
	46.7%	49.1%	51.5%	54.1%
목표설정 근거	- 장애인 서비스 인지율의 전년 대비 매년 105% 증가를 목표로 산출			
자료출처	- 2021년도 사회보장지표(원자료: 지역주민 욕구조사-2018년 자료)			

(2) 세부과업 성과지표

□ 세부과업 II-4-2-1. 장애인 통합돌봄 교육지원센터 건립

- (배경) 금정구에서는 장애인의 성장과 학습을 실질적으로 지원하는 전문 교육과정을 운영하여 장애인의 일상생활훈련과 사회적응 및 직업재활교육, 문화여가 프로그램을 운영하는 장애인 종합지원센터의 건립이 필요함

- 이는 장애인 평생교육과정 및 장애인 직업재활교육, 문화여가 프로그램 등을 운영하여 장애인이 문화여가의 욕구를 충족함

○ (목적) 장애인을 위한 통합돌봄의 기능을 일차적으로 제공하고, 그 위에 장애인의 평생교육의 기회를 제공하는 심화된 형태의 서비스를 제공하고자 함

- 본 센터의 사업은 장애인의 통합돌봄 기능을 강화하고 지역사회 내 '함께 돌봄'의 사회적 가치를 확산하고 장애인의 자립생활과 사회참여 증진을 도모하는데 목표를 두고 수행할 것임

○ (성과지표) 서비스 이용자 수

성과지표 명(단위)	- 서비스 이용자 수 (명)				
지표정의	- 장애인 통합돌봄교육지원센터 이용자 수				
연도별 목표	2022년	2023년	2024년	2025년	2026년
	-	18명	18명	18명	18명
목표설정 근거	- 2023년도 목표를 기준값으로 하고 입퇴소를 고려해 동일한 목표치로 산정				
자료출처	- 사업운영결과보고서				

4) 대표과업 3. 금정구 문화체육시설 확충

(1) 대표과업 성과지표

□ 대표과업 3. 금정구 문화체육시설 확충

○ (배경) 일정한 문화적 격차가 있는 곳으로 보이는 일부 금정구 동별의 문화체육시설 설치비용의 적정 비율을 고려한 문화체육시설 확충의 필요성이 꾸준히 제기됨

- 이러한 문제 제기를 감안하여 필요한 문화체육시설의 확충은 지역주민의 삶의 질 증진에 큰 기여를 할 것으로 보임
- 민선8기 공약에서도 노인들을 위한 노인맞춤형 체육시설 건립에 대한 내용이 있으므로 안정적인 재원마련이 용이하고 이를 통한 성과창출이 가능할 것으로 보임

○ (목적) 여러 형태의 문화체육시설의 확충으로 금정구민들이 지역에서 건강하고 안락하게 생활할 수 있도록 도와 주역의 가치를 높이고 주민의 삶의 만족도를 제고할 것임

- 이를 위해, 금정구에서는 우선 가장 시급한 요구가 있는 노인친화형 체육시설을 먼저 만듦
- 그리고 기타 필요한 시설을 점차 확충해 나갈 것을 원칙으로 함

○ (성과지표) 건강생활 실천율

성과지표 명(단위)	- 건강생활 실천율 (%)			
지표정의	- 지역주민이 건강한 여가문화활동을 영위하기 위해 노력하는 실천의 비율을 산정 - 산식: (현재 금연, 절주, 걷기를 모두 실천하는 사람의 수/조사대상 응답자 수)×100			
연도별 목표	2023년	2024년	2025년	2026년
	32.6%	24.2%	35.9%	37.7%
목표설정 근거	- 건강생활 실천율의 전년 대비 105% 증가를 목표로 산출			
자료출처	- 2021년도 사회보장지표 - 원자료: 지역사회건강조사 (통계청-국가통계-지역사회건강조사-표준화율 활용)			

(2) 세부과업 성과지표

□ 세부과업 II-4-3-1. 게이트볼장, 파크골프장 시설 확충

○ (배경) 금정구 지역에서 문화체육시설의 부족 현상은 오랫동안 지역주민의 건강권 보호를 위해 시급히 해결해야 하는 지역의 현안으로 고려되고 있음

- (내용) 서동, 금사화동동 지역에서는 인구밀집도가 높은 지역 환경으로 말미암아 충분한 문화와 여가를 즐길 공용공간이 부족한 문제가 계속 제기되어 왔음
- 민선 8기 금정구청장의 공약 사항에서도 지역주민의 건강관리를 위해, 지역 내 문화체육 시설 확충사업이 제기된 바 있음

○ (목적) 금정구 지역주민들이 충분한 문화체육시설을 통해, 주민의 건강권 확보와 삶의 질 증진을 이끄는 인프라를 확충함

- 금정구 관내에 게이트볼 시설의 확충으로 지역 노인의 활력 있는 노년(acting aging)의 삶이 가능하도록 도움

○ (성과지표) 노인 천 명당 노인여가복지시설 수

성과지표 명(단위)	- 노인 천 명당 노인여가복지시설 수 (개)				
지표정의	- (노인여가복지시설 수/65세 이상 인구 수)×1,000				
연도별 목표	2022년	2023년	2024년	2025년	2026년
	2.94개	3.03개	3.12개	3.21개	3.31개
목표설정 근거	- 노인 천 명당 노인여가복지시설 수의 전년 대비 103% 증가를 목표로 산출				
자료출처	- 2021년도 사회보장지표(원자료: '노인복지시설 현황'보고서, 통계청 국가통계포털 주민등록 인구현황)				

5) 재원 규모 및 조달 방안

(1) 세부과업 II-4-1-1. 금정구 돌봄 플러스 센터 건립

○ (재원 내역) 돌봄 플러스 센터 신규 개원 지원 예산 : 연차별 별도 산정

- 금정구 돌봄 플러스 센터 1개소 신규 개원 등으로 금정구 지역협업체계 확대에 크게 기여할 수 있을 것임

○ (조달방안 및 지속가능성) 사업의 연속성을 보장하고 점진적인 참여 인력 증원과 예산증가 계획을 세움

세부사업의 사회보장예산 비율****				
전체예산(a)	사회복지* 또는 보건**예산(b)	사회복지* 또는 보건** 예산비율 (b/a×100)	사회복지* 또는 보건**사업 중 자체사업*** 비율 (자체사업 총 예산/b×100)	자체사업 중 해당 세부사업 예산 비중 (세부사업 예산/자체사업 총 예산×100)
510,633,360	312,160,793	61%	5.6%	별도산정

* 세부사업이 기능별 세출예산 분류 중 사회복지 분야 코드(080)에 해당할 경우, 사회복지예산 제시

** 세부사업이 기능별 세출예산 분류 중 보건 분야 코드(090)에 해당할 경우, 보건예산 제시

*** 사회복지예산 중 국비 매칭 사업 등을 제외한 지방비 100% 사업을 의미

**** 사회복지(080), 보건(090) 예산이 아닌 경우, 해당 사업의 예산코드 항목예산으로 작성

(2) 세부과업 II-4-1-2. 지역사회통합돌봄 플러스사업교육

○ (재원 내역) 지역사회 통합돌봄 플러스사업 교육 지원 예산 : 연차별 별도 산정

- 금정구 돌봄 플러스 센터를 통해 금정구만의 차별화된 지역복지 협업문화를 창조하고 통합돌봄기능의 시너지 효과를 창출할 수 있는 통합돌봄 플러스 사업교육을 시행할 수 있을 것임

○ (조달방안 및 지속가능성) 사업의 연속성을 보장하고 점진적인 참여 인력 증원과 예산증가 계획을 세움

세부사업의 사회보장예산 비율****				
전체예산(a)	사회복지* 또는 보건**예산(b)	사회복지* 또는 보건** 예산비율 (b/a×100)	사회복지* 또는 보건**사업 중 자체사업*** 비율 (자체사업 총 예산/b×100)	자체사업 중 해당 세부사업 예산 비중 (세부사업 예산/자체사업 총 예산×100)
510,633,360	312,160,793	61%	5.6%	별도산정

* 세부사업이 기능별 세출예산 분류 중 사회복지 분야 코드(080)에 해당할 경우, 사회복지예산 제시

** 세부사업이 기능별 세출예산 분류 중 보건 분야 코드(090)에 해당할 경우, 보건예산 제시

*** 사회복지예산 중 국비 매칭 사업 등을 제외한 지방비 100% 사업을 의미

**** 사회복지(080), 보건(090) 예산이 아닌 경우, 해당 사업의 예산코드 항목예산으로 작성

(3) 세부과업 II-4-2-1. 장애인 통합돌봄 교육지원센터 건립

○ (재원 내역) 장애인 통합돌봄 교육지원센터 건립 예산 : 연차별 별도 산정

- 돌봄 플러스 센터 1개소 신규 개원 등으로 금정구 민관협업체계 확대에 크게 기여할 수 있을 것임

○ (조달방안 및 지속가능성) 민선 8기 공약 사업 추진 예산 확정 및 장애인 통합돌봄을 위한 지체계 구축으로 지속가능한 사업을 위해 안정적 재원확보를 추진함

세부사업의 사회보장예산 비율****				
전체예산(a)	사회복지* 또는 보건**예산 (b)	사회복지* 또는 보건** 예산비율 (b/a×100)	사회복지* 또는 보건**사업 중 자체사업*** 비율 (자체사업 총 예산/b×100)	자체사업 중 해당 세부사업 예산 비중 (세부사업 예산/자체사업 총 예산×100)
510,633,360	312,160,793	61%	5.6%	별도산정

* 세부사업이 기능별 세출예산 분류 중 사회복지 분야 코드(080)에 해당할 경우, 사회복지예산 제시

** 세부사업이 기능별 세출예산 분류 중 보건 분야 코드(090)에 해당할 경우, 보건예산 제시

*** 사회복지예산 중 국비 매칭 사업 등을 제외한 지방비 100% 사업을 의미

**** 사회복지(080), 보건(090) 예산이 아닌 경우, 해당 사업의 예산코드 항목예산으로 작성

(4) 세부과업 II-4-3-1. 게이트볼장, 파크골프장 시설 확충

○ (재원 내역) 게이트볼장, 파크골프장 신규 설치 지원 예산 380백만원

- 게이트볼장 2개소, 파크골프장 1개소 신규 개원 등으로 금정구 노인의 건강권 확대에 크게 기여할 수 있을 것임

○ (조달방안 및 지속가능성) 민선 8기 공약 사업 추진 예산 확정 및 지속가능한 사업을 위해 안정적 재원확보를 추진함

세부사업의 사회보장예산 비율****				
전체예산(a)	사회복지* 또는 보건**예산 (b)	사회복지* 또는 보건** 예산비율 (b/a×100)	사회복지* 또는 보건**사업 중 자체사업*** 비율 (자체사업 총 예산/b×100)	자체사업 중 해당 세부사업 예산 비중 (세부사업 예산/자체사업 총 예산×100)
510,633,360	312,160,793	61%	5.6%	별도산정

* 세부사업이 기능별 세출예산 분류 중 사회복지 분야 코드(080)에 해당할 경우, 사회복지예산 제시

** 세부사업이 기능별 세출예산 분류 중 보건 분야 코드(090)에 해당할 경우, 보건예산 제시

*** 사회복지예산 중 국비 매칭 사업 등을 제외한 지방비 100% 사업을 의미

**** 사회복지(080), 보건(090) 예산이 아닌 경우, 해당 사업의 예산코드 항목예산으로 작성

4. 제5기 지역사회보장계획 관리체계

가. 지역사회보장 관련 입법 지원

1) 세부사업(과업) 관련 법·조례 현황

사업(과업)번호	세부사업(과업) 명	지원 계획 항목		법 및 조례명
		법	조례	
I-1-1	장애인 맞춤형 통합돌봄 서비스 제공	✓	✓	<ul style="list-style-type: none"> - 「장애인복지법」 제30조의 2 - 부산광역시 금정구 중증장애인 자립생활 지원 조례
I-1-2	노인 맞춤형 통합돌봄 AI 서비스 도입	✓		<ul style="list-style-type: none"> - 「노인복지법」 제27조의 2 - 「사회복지사업법」 제33조의 7 - 「고독사 예방 및 관리에 관한 법률」 제 13조(고독사위험자 지원대책)
I-1-3	통합 해피존 네트워크 사업	✓		<ul style="list-style-type: none"> - 「사회보장급여의 이용·제공 및 수급권자 발굴에 관한 법률」 제42조의2
I-1-4	선제적 위기가구 발굴 지원 네트워크	✓		<ul style="list-style-type: none"> - 사회보장급여의 이용·제공 및 수급권자 발굴에 관한 법률 제13조 - 「긴급복지지원법」 제7조의2 및 제8조
I-1-5	생애주기별 ICT 건강관리서비스	✓		<ul style="list-style-type: none"> - 「사회보장기본법」 제3조의4 및 제3조의5 - 「고독사 예방 및 관리에 관한 법률」 제 13조(고독사위험자 지원대책)
I-1-6	찾아가는 아동돌봄 마음동행 서비스	✓		<ul style="list-style-type: none"> - 금정구 유니세프 아동친화도시 상위단계 인증 과제 - 「자원봉사활동기본법」 제4조
I-1-7	장애가족 품앗이 돌봄지원사업	✓		<ul style="list-style-type: none"> - 부산광역시 금정구 장애인복지시설 설치 및 운영 조례 준용
I-2-1	통합형 행복학습센터 프로그램 확대	✓		<ul style="list-style-type: none"> - 「평생교육법」 제21조의 3
I-2-2	지역상생 민관학 문화복지 리빙랩		✓	<ul style="list-style-type: none"> - 「부산광역시 금정구 마을교육공동체 활성화 지원에 관한 조례」 제5조
I-2-3	장애인 맞춤형 여가문화지원사업	✓		<ul style="list-style-type: none"> - 「국민여가활성화기본법 제14조」 (사회적 약자의 여가활동 지원) - 「장애인차별금지 및 권리구제 등에 관한 법률」 제24조의 3 - 「장애인복지법」 제9조의 1
I-2-4	작은도서관 활용 열린 소통강좌 개설	✓	✓	<ul style="list-style-type: none"> - 「작은도서관 진흥법」 제5조 (작은도서관의 설치 및 운영) - 「부산광역시 금정구 작은도서관 지원 조례」 제6조 (예산의 지원 등)

사업(과업)번호	세부사업(과업) 명	지원 계획 항목		법 및 조례명
		법	조례	
I-2-5	노인친화 여가문화 체육시설 확충			- 민선 제8기 공약. 4-2-4 체육시설 확충 (게이트볼장, 파크골프장 등)
I-2-6	선배시민 디지털 리터러시 교육사업	✓		- 「정보격차해소에 관한 법률」 제7조 (장애인·노령자 등의 정보접근 및 이용보장)
I-2-7	지역대학 연계형 자유학기제 지원사업		✓	- 「진로교육법」 제4장 제18조 - 「부산광역시 금정구 진로교육지원센터 설치 및 운영 조례」 - 민선 8기 주요 공약사항
I-3-1	다함께 돌봄센터 확충	✓	✓	- 「아동복지법」 제44조의2 (다함께돌봄센터) - 「부산광역시 금정구 초등학교 운영 돌봄 지원에 관한 조례」 - 민선 제8기 공약 2-2-5 다함께 돌봄센터 확충
I-3-2	청소년 문화바우처 지원			- 「진로교육법」 제5조 및 제18조
I-3-3	청소년 창의놀이마당 지원사업		✓	- 「청소년기본법」 제5조의2 (청소년의 자치권 확대) - 「청소년기본법」 제8조 (국가 및 지방자치단체의 책임)
I-3-4	우리마을 세대공감 학습공동체 지원사업	✓		- 「청소년기본법」 제8조 (국가 및 지방자치단체의 책임)
I-3-5	다행복학교 마을교사(금쌤) 양성사업 확대		✓	- 「부산행복교육지구 추진 기본계획」 (교육정책과-1303, 2017. 3. 8) - 「부산광역시 교육격차 해소를 위한 민관협력 활성화 지원 조례」
I-3-6	미래세대 진로체험 강좌운영 확대	✓		- 「진로교육법」 제4장 제18조 (진로체험 지원)
I-4-1	신중년 사회공헌형 일자리 개발	✓		- 「고용정책기본법」 제25조 - 「고용상 연령차별금지 및 고령자고용촉진에 관한 법률」 제11조의 4
I-4-2	청년발전소 스타트업 교육사업		✓	- 「부산광역시 금정구 청년 기본 조례」 제22조 - 「부산광역시 금정구 창업지원시설 설치 및 운영 조례」
I-4-3	여성친화형 일자리 지원사업	✓		- 「금정구 여성친화도시 조성 중장기 계획 과제」 - 「여성의 경제활동 촉진과 경력단절 예방법」 제3조 및 제10조
I-4-4	다누리 재능기부사업 확대			- 「자원봉사활동기본법」 제4조

사업(과업)번호	세부사업(과업) 명	지원 계획 항목		법 및 조례명
		법	조례	
I-4-5	자활기업 육성사업	✓		<ul style="list-style-type: none"> - 「국민기초생활보장법」 제15조 및 제18조의 3 - 「국민기초생활보장법 시행령」 제20조
I-4-6	메타버스형 지역주민 취업역량강화 사업	✓	✓	<ul style="list-style-type: none"> - 「평생교육법」 제5조, 제16조 - 부산광역시 금정구 평생교육 진흥 조례 제17조
I-4-7	스마트팜(Smart Farm) 창업교육 지원사업			<ul style="list-style-type: none"> - 기획재정부 정책안내(2019.2.20.) “제2차 혁신성장전략회의 개최 (5G 활성화 전략적 추진계획)” - 기획재정부 정책안내(2018.4.16.) “제5차 경제관계장관회의 개최 (스마트팜 확산 방안)”
I-5-1	마을건강지원센터 확충			<ul style="list-style-type: none"> - 민선 제8기 공약 2-1-1. 침례병원 공공병원화를 위한 행정지원(공공의료망)확충
I-5-2	주거취약계층 UD/BF 환경조성			<ul style="list-style-type: none"> - 민선 제8기 공약. 3-2-2 빈집 철거, 리모델링 활성화 및 정주환경 개선
I-5-3	베리어 프리 환경조성사업	✓		<ul style="list-style-type: none"> - 「장애인·노인·임산부 등의 편의증진 보장에 관한 법률」 - 제6조(국가와 지방자치단체의 의무)
I-5-4	여성안심택배서비스 확대	✓		<ul style="list-style-type: none"> - 「양성평등기본법」 제30조(성폭력·가정폭력·성매매 범죄의 예방 및 성희롱 방지) - 2020년 금정구 여성친화도시 재지정
I-5-5	걷고 싶은 금정길 조성사업			<ul style="list-style-type: none"> - 민선 제8기 공약 4-3-1. 오륜동 인근 보행환경 개선 지속
I-5-6	재해위험 개선지구 사업 활성화	✓		<ul style="list-style-type: none"> - 「자연재해대책법」 제12조(자연재해위험개선지구의 지정 등) - 「자연재해대책법」 제14조(자연재해위험개선지구 사업계획의 수립)
I-5-7	도시재생형 경로당 시설개선사업			<ul style="list-style-type: none"> - 민선 제8기 공약 2-2-1. 경로당 시설개선(사회복지과)
II-1-1-1	사각지대 발굴 캠페인	✓		<ul style="list-style-type: none"> - 「사회보장급여법」 제13조, 제36조
II-1-1-2	인적안전망 담당자 역량강화교육			<ul style="list-style-type: none"> - 위기가구 발굴을 위한 읍·면·동 인적안전망 운영가이드(2019. 01월 배포)
II-1-2-1	부정수급 예방방법 교육	✓		<ul style="list-style-type: none"> - 「사회보장급여법」 제19조의2, 22조, 36조

사업(과업)번호	세부사업(과업) 명	지원 계획 항목		법 및 조례명
		법	조례	
Ⅱ-1-2-2	부정수급 신고방법 홍보	✓		- 「사회보장급여법」 제19조의2, 22조, 제36조
Ⅱ-2-1-1	대학생-아동연계 학습멘토링	✓		- 「진로교육법」 제5조 및 제18조
Ⅱ-2-2-1	취업지원 평생교육 관학협력 네트워크 구축	✓	✓	- 「평생교육법」 제5조 및 제16조 - 부산광역시 금정구 평생교육 진흥 조례 제17조
Ⅱ-2-3-1	작은도서관 프로그램 다양화	✓	✓	- 「작은도서관 진흥법」 제5조 - 부산광역시 금정구 작은도서관 지원조례 제6조
Ⅱ-3-1-1	시·군·구 지역사회보장협의체 기능강화	✓		- 「사회보장급여법」 제41조
Ⅱ-3-1-2	공공의료지원 네트워크 구축사업			- 민선 제8기 공약 2-1-1 침례병원 공공병원화를 위한 행정지원(공공의료망 확충)
Ⅱ-3-2-1	읍·면·동 지역사회보장협의체 기능강화	✓		- 「사회보장급여법」 제41조
Ⅱ-4-1-1	금정구 돌봄 플러스 센터 건립	✓		- 「사회보장급여법」 제41조(지역사회보장협의체)
Ⅱ-4-1-2	지역사회 통합돌봄 플러스사업 교육	✓		- 「사회보장급여법」 제41조(지역사회보장협의체)
Ⅱ-4-2-1	장애인 통합돌봄 교육지원센터 건립	✓		「장애인복지법」 제30조의 2(장애인 가족지원)
Ⅱ-4-3-1	게이트볼장, 파크골프장 시설 확충			- 민선 제8기 공약 4-2-4 체육시설 확충(게이트볼장, 파크골프장 등)

2) 세부사업(과업) 관련 조례·지침 지원계획

사업번호	세부사업 명	지원 계획 항목		조례·지침 명
		조례	지침	
I-1-1	장애인 맞춤형 통합돌봄 서비스 제공	○		장애인 통합돌봄체계 지원 조례 제정 예정
I-1-2	노인 맞춤형 통합돌봄 AI 서비스 도입		○	노인 맞춤형 통합돌봄지침 개정 예정
I-1-3	통합 해피존 네트워크 사업		○	통합사례관리 운영지침 개정 예정
I-1-4	선제적 위기가구 발굴 지원 네트워크 구축	○		위기가구 발굴지원 조례 개정
I-1-5	생애주기별 ICT 건강관리 서비스	○		부산광역시 금정구 고독사 예방 및 사회적 고립가구 지원을 위한 조례 준용
I-1-6	찾아가는 아동돌봄 마음동행서비스		○	아동청소년 심리지원사업 운영지침 수립 예정
I-2-1	통합형 행복학습센터 프로그램 확대	○		부산광역시 금정구 평생교육 진흥조례 준용
I-2-2	지역상생 민·관·학 문화복지 리빙랩		○	지역상생 민·관·학 문화복지 리빙랩 운영지침 수립 예정
I-2-3	장애인 맞춤형 여가문화지원사업 확대	○		부산광역시 금정구 장애인 체육진흥조례 준용
I-2-4	작은도서관 활용 열린 소통강좌 개설	○		부산광역시 금정구 작은도서관 지원조례
I-2-5	노인친화 여가문화 체육시설 확충	○		부산광역시 금정구 노인복지 기본조례
I-2-6	선배시민 디지털 리더러시 교육사업	○		부산광역시 금정구 정보취약계층 정보접근성 향상을 위한조례 준용
I-2-7	지역대학 연계형 자유학기제 지원사업	○		부산광역시 금정구 청소년 활동 지원 및 육성에 관한 조례 준용
I-3-1	다함께 돌봄센터 확충	○		부산광역시 금정구 초등학교 온종일 돌봄지원에 관한 조례 준용
I-3-2	청소년 문화바우처 지원	○		부산광역시 금정구 학교밖 청소년 지원 조례 준용
I-3-3	청소년 창의놀이마당 지원사업	○		부산광역시 금정구 청소년 활동 지원 및 육성에 관한 조례 준용
I-3-4	우리마을 세대공감 학습공동체 지원사업	○		부산광역시 금정구 노인일자리 창출 지원조례 준용
I-3-5	다행복학교 마을교사(금뽕) 양성사업 확대	○		부산광역시 금정구 다행복교육 운영 및 지원에 관한 조례 준용

사업번호	세부사업 명	지원 계획 항목		조례·지침 명
		조례	지침	
I-3-6	미래세대 진로체험 강좌운영 확대	○		부산광역시 금정구 청소년 활동 지원 및 육성에 관한 조례 준용
I-4-1	신중년 사회공헌형 일자리 개발	○		부산광역시 금정구 노인일자리 지원조례 준용
I-4-2	청년발전소 스타트업 교육사업	○		지역청년 창업지원조례 제정 예정
I-4-3	여성친화형 일자리 지원사업	○		부산광역시 금정구 양성평등 기본조례 준용
I-4-4	다누리 재능기부사업 확대	○		부산광역시 금정구 재능기부 활성화 조례 준용
I-4-5	자활기업 육성사업	○		부산광역시 금정구 자활기업 설치 및 운용 조례 준용
I-4-6	메타버스형 지역주민 취업역량 강화 사업		○	메타버스형 지역주민 취업역량 지원지침 수립 예정
I-4-7	스마트팜 창업교육 지원사업	○		부산광역시 금정구 청년 기본 조례 준용
I-5-1	마을건강지원센터 확충	○		부산광역시 금정구 건강가정지원센터 조직 및 운영 조례 준용
I-5-2	주거취약계층 UD/BF 환경조성	○		부산광역시 금정구 취약계층 주거환경 안전관리 및 지원에 관한 조례 준용
I-5-3	배리어프리 환경조성사업	○		부산광역시 금정구 안전도시 조례 준용
I-5-4	여성안심택배 서비스 확대	○		부산광역시 금정구 양성평등 기본조례 준용
I-5-5	건고 싶은 금정길 조성사업	○		부산광역시 금정구 안전도시 조례 준용
I-5-6	재해위험 개선지구 사업 활성화	○		부산광역시 금정구 침수방지사설 설치 및 지원에 관한 조례 준용
I-5-7	도시재생형 경로당 시설개선사업		○	부산광역시 금정구 경로당 지원지침 수립 준용
II-1-1-1	사각지대 발굴 캠페인	○		부산광역시 금정구 긴급복지 지원에 관한 조례 준용
II-1-2-1	부정수급 예방방법 교육	○		부산광역시 금정구 긴급복지 지원에 관한 조례 준용
II-2-1-1	대학생-아동연계 학습멘토링		○	취약계층 아동 학습지원 지침 수립 예정

사업번호	세부사업 명	지원 계획 항목		조례·지침 명
		조례	지침	
II-2-2-1	취업지원 평생교육 관학협력 네트워크 구축	○		부산광역시 금정구 평생교육 진흥조례 준용
II-2-3-1	작은도서관 프로그램 다양화	○		부산광역시 금정구 작은도서관 지원조례 준용
II-3-1-1	금정구지역사회보장협의체 기능강화	○		부산광역시 금정구 지역사회보장협의체 운영조례 준용
II-3-2-1	금정구 동 지역사회보장협의체 기능강화	○		부산광역시 금정구 지역사회보장협의체 운영조례 준용
II-4-1-1	금정구 돌봄 플러스 센터 건립	○		부산광역시 금정구 돌봄 플러스 센터 운영조례 제정 예정
II-4-2-1	장애인 통합돌봄 교육지원센터 건립	○		부산광역시 금정구 장애인 통합돌봄 교육지원센터 운영조례 제정 예정
II-4-3-1	게이트볼장, 파크골프장 시설 확충	○		부산광역시 금정구 체육시설 관리 운영 조례 준용

나. 지역사회보장계획 운영 점검 및 평가

1) 제5기 지역사회보장계획 수정·보완 관리체계

구분		제5기 지역사회보장계획 관리체계							
관리 주체	책임자	김재윤(금정구청장, 당연직) 이원익(민간공동위원장, 위촉직))							
	공공 실무책임자	연번	구분	성명	직위				
		1	당연직	강미혜	문화복지국장				
		2	당연직	서경민	보건소장				
		3	당연직	김경희	사회복지과장				
		4	당연직	이미경	여성가족과장				
		5	당연직	김영희	생활보장과장				
	민간 참여자	연번	구분	성명	직위				
		1	위촉직	조준영	금정구 의원				
		2	위촉직	정순화	금정구종합사회복지관장				
		3	위촉직	조수경	금정구노인복지관장				
		4	위촉직	채종현	금정시니어클럽관장				
		5	위촉직	박해영	남광종합사회복지관장				
		6	위촉직	김해연	금정구장애인복지관장				
		7	위촉직	하지현	금정경찰서여성청소년과장				
		8	위촉직	박병수	서3동 지역사회보장협의체공동위원장				
		9	위촉직	조계원	부곡4동 지역사회보장협의체 공동위원장				
		10	위촉직	김미옥	부곡2동 자치위원회부위원장				
		11	위촉직	류성수	금정구새마을회장				
		12	당연직	황춘화	실무협의체위원장				
수립 절차	절차	연차별 계획 TFT 구성	환경 분석	분과별 논의	연차별 계획수립	주민 공고	심의 보고	제출	
	시기	‘23	‘22. 12. 20.	‘23. 1. 10.	‘23 매월 5일	‘23. 2. 1.	‘23. 12. 1.	‘23. 12. 21.	22. 11. 31
		‘24	‘23. 12. 20.	‘24. 1. 10.	‘23 매월 5일	‘24. 2. 1.	‘24. 12. 1.	‘24. 12. 21.	23. 11. 31
		‘25	‘24. 12. 20.	‘25. 1. 10.	‘23 매월 5일	‘24. 2. 1.	‘25. 12. 1.	‘25. 12. 21.	24. 11. 31
		‘26	‘25. 12. 20.	‘26. 1. 10.	‘23 매월 5일	‘24. 2. 1.	‘26. 12. 1.	‘26. 12. 21.	25. 11. 31
	주기	1회	1회	월 1회	1회	1회	1회	1회	—
수정·보완 범위 및 방법		- 금정구 지역사회보장협의체에 제5기 연차별 사업결과보고서 제출 및 심의 - 제5기 금정구 지역사회보장계획 결과보고에 대한 의회보고 - 협의체와 구의회 심의의결 결과에 따라 제5기 계획을 수정·보완사항 결정 - 심의하고 의결한 내용에 대해 정보공개							

2) 연차별 시행계획 수립체계

구분			연차별 시행계획 수립체계							
수립 주체	책임자		김재윤(금정구청장, 당연직) 이원익(민간공동위원장, 위촉직)							
	공공		강미혜	서경민	김경희	이미경	김영희			
	민간		조준영	정순화	조수경	채종현	박해영			
			김해연		하지현		하지현		박병수	
			조계원		김미옥		류성수		황춘화	
수립 절차	절차		연차별 시행계획 TFT 구성	분과별 논의1	분과별 논의2	연차별 계획수립	심의 보고	제출		
	시 기	'23	'22. 11. 1.	'22. 12. 16.	'23. 1. 5일.	'23. 2. 1.	'23. 2. 10.	23. 2. 20.		
		'24	'23. 11. 1.	'23. 12. 16.	'24. 1. 5일.	'24. 2. 1.	'24. 2. 10.	24. 2. 20.		
		'25	'24. 11. 1.	'24. 12. 16.	'25. 1. 5일.	'25. 2. 1.	'25. 2. 10.	25. 2. 20.		
		'26	'25. 11. 1.	'25. 12. 16.	'26. 1. 5일.	'26. 2. 1.	'26. 2. 10.	26. 2. 20.		
환류			시행계획 환류 (정보공개)							

3) 연차별 시행계획 관리체계

구분		시행계획 모니터링				시행계획 자체평가			
관리 주체	책임자	공공(부서)/민간 또는 공동				공공(부서)/민간 또는 공동			
	공공	관계부서(또는 기관)				관계부서(또는 기관)			
	민간	학계/현장/위원회 등 전문가				학계/현장/위원회 등 전문가			
관리 대상	범위	사업/과업				사업/과업			
	절차	모니터링 절차 (모니터링계획-자료수집-모니터링 수행-환류 등)				평가절차 프로세스 정립 (평가계획-자료수집-평가수행-환류 등)			
관리 절차	절차	절차별 수행 시기 및 횟수				절차별 수행 시기 및 횟수			
		모니터링 계획수립	자료수집 및 분석	모니터링 수행	환류 등	평가계획	자료수집 및 분석	평가수행	환류 등
	시기 (주기)	년	년	월	월/분기/ 반기 등	년	년	월	분기/반기 등
	횟수	1회	1회	분과별 1회	분과별 1회	1회	1회	분과별 1회	1회
관리 방법	관리 사항	사업/과업별 목표달성수준, 정책효과성, 정책 적절성, 정책효율성 등				사업/과업별 목표달성수준, 정책효과성, 정책 적절성, 정책효율성 등			
	관리 지표	모니터링 지표(항목)				시·군·구 평가 지표(항목) *예) 시·도의 시·군·구 평가지표와 자체 평가지표 등			
	방법	교육, 컨설팅, 서면자문 등				서면/대면 평가 등			
결과환류		보고서 공개, 사업부서 공유, 실적보고서 반영 등				평가결과 환류 (연차별 실적 보고서 반영, 정보공개, 정책이슈 제기, 정책 환류)			

4) 연차별 시행계획의 실적보고서 관리체계

구분			연차별 시행계획의 실적보고서 관리체계					
수립 주체	책임자		공공(부서)/민간 또는 공동					
	공공		관계부서(또는 기관)					
	민간		학계/현장/위원회 등 전문가					
수립 절차	절차		TFT 구성	실적자료 취합	논의	심의	보고	제출
	시기	‘23	‘23. 6. 20	‘23. 9~27	‘23. 10~30	‘23. 11~24	‘23. 12~22	‘24. 2. 28
		‘24	‘24. 6. 21	‘24. 9~27	‘24. 10~31	‘24. 11~29	‘24. 12~20	‘24. 2. 29
		‘25	‘25. 6. 20	‘25. 9~26	‘25. 10~31	‘25. 11~28	‘25. 12~19	‘25. 2. 28
		‘26	‘26. 6. 19	‘26. 9~27	‘26. 10~30	‘26. 11~24	‘26. 12~22	‘26. 2. 28
	주기		1회	1회	분과별 1회	1회	2회	분과별 1회
환류			평가결과 환류 (정보공개, 정책이슈 제기, 정책 환류)					

주: 매년 연차별 시행계획의 실적보고서 제출 기한(매년 2월 28일)을 기준으로 역산하여 수립일정 설정

다. 지역사회보장지표 및 통계관리

자료명(기관)	활용 현황 및 계획	관리 주체 및 방안
지역사회보장지표 (지역사회보장균형 발전지원센터)	<ul style="list-style-type: none"> - 지역사회보장계획 성과 지표 활용 - 지역사회보장 지표 고충분야 시·군·구 유형별 현황분석 자료를 활용하여 취약분야 진단 - 추진전략의 사업 구성 시 근거 자료로 활용 	<ul style="list-style-type: none"> - 지역사회보장지표 공표자료의 활용 및 미공표 자료에 대한 지자체 DATA를 활용하여 최신화 유지 관리
제5기 지역주민욕구조사 (금정구)	<ul style="list-style-type: none"> - 지역진단 활용 - 신설·변경·폐지 사업의 근거자료로 활용 - 지역주민 욕구 진단에 활용 	<ul style="list-style-type: none"> - 지역사회보장조사 DATA 플랫폼 구축 사업을 통해 체계적인 데이터 관리 체계 구축 예정

5. 별첨자료

[첨부 1] 제5기 기본계획 수립 체계

(1) 시행계획 수립 TF 구성

□ 총괄 현황

구분	전체	공무원		지역사회보장협의체		민관협력	
		담당자	유관부서 담당자	위원	전담인력	민간기관/시설	기타
인원(명)	131	11	40	4	—	71	5
비율(%)	100%	8.3%	30.7%	3.0%	—	54.2%	3.8%

□ 세부 구성 현황

○ 금정구 지역사회보장계획 대표협의체 위원 현황

구분	성명	소속 및 직위	역할	비고
위원장	김재윤	구청장	지역사회보장계획 총괄	당연직
위원장 (민간)	이원익	부산대학교 사회복지학과 교수	지역사회보장 대표협의체 총괄	위촉직
부위원장	강미혜	문화복지국장	지역사회보장 대표협의체 총괄	당연직
위원1	조준영	금정구 의원	지역사회보장 대표협의체 위원	위촉직
위원2	정순화	금정구종합사회복지관 장	지역사회보장 대표협의체 위원	위촉직
위원3	조수경	금정구노인복지관장	지역사회보장 대표협의체 위원	위촉직
위원4	채중현	금정시니어클럽관장	지역사회보장 대표협의체 위원	위촉직
위원5	박해영	남광종합사회복지관장	지역사회보장 대표협의체 위원	위촉직
위원6	김해연	금정구장애인복지관장	지역사회보장 대표협의체 위원	위촉직
위원7	하지현	금정경찰서여성청소년과 장	지역사회보장 대표협의체 위원	위촉직

구분	성명	소속 및 직위	역할	비고
위원8	박병수	서3동 지역사회보장협의체 공동위원장	지역사회보장 대표협의체 위원	위촉직
위원9	조계원	부곡4동지역사회보장협의 체 공동위원장	지역사회보장 대표협의체 위원	위촉직
위원10	김미옥	부곡2동 자치위원회 부위원장	지역사회보장 대표협의체 위원	위촉직
위원11	류성수	금정구새마을회장 (금정구 회장)	지역사회보장 대표협의체 위원	위촉직
위원12	황춘화	실무협의체위원장	지역사회보장 대표협의체 위원	당연직
위원13	서경민	보건소장	지역사회보장 대표협의체 위원	당연직
위원14	김경희	사회복지과장	지역사회보장 대표협의체 위원	당연직
위원15	이미경	여성가족과장	지역사회보장 대표협의체 위원	당연직
위원16	김영희	생활보장과장	지역사회보장 대표협의체 위원	당연직

○ 금정구 지역사회보장계획 실무협의체 위원 현황

구분	성명	소속 및 직위	역할	비고
위원장	황춘화	금정구종합사회복지관 부장	지역사회보장 실무협의체 총괄	—
부위원장	전동규	남광종합사회복지관 부장	지역사회보장 실무협의체 총괄	—
위원1	김명실	사회복지과복지기획 팀장	지역사회보장 실무협의체 위원	—
위원2/ 분과장1	강문희	사회복지과회망복지 팀장	지역사회보장 실무협의체 위원	통합서비스분과장
위원3	서정화	사회복지과어르신복지 팀장	지역사회보장 실무협의체 위원	—
위원4	김정은	생활보장과장애인복지 팀장	지역사회보장 실무협의체 위원	—
위원5/ 분과장2	조은영	평생교육과 평생학습팀장	지역사회보장 실무협의체 위원	교육분과장
위원6	허은숙	가족정책과 여성가족팀장	지역사회보장 실무협의체 위원	—
위원7	이선미	가족정책과 보육지원팀장	지역사회보장 실무협의체 위원	—
위원8	김수정	생활보장과 생활보장팀장	지역사회보장 실무협의체 위원	—
위원9	변석준	일자리경제과 고용지원팀장	지역사회보장 실무협의체 위원	—
위원10	송갑수	건축과 공동주택팀장	지역사회보장 실무협의체 위원	—

구분	성명	소속 및 직위	역할	비고
위원11	김혜영	건강증진과 가족건강팀장	지역사회보장 실무협의체 위원	—
위원12	규성근	국민건강보험공단부산 금정지사 건강관리팀장	지역사회보장 실무협의체 위원	—
위원13/ 분과장3	이미경	금정구노인복지관 부장	지역사회보장 실무협의체 위원	당연직 (노인분과분과장)
위원14	김경희	공립 구서어린이집 원장	지역사회보장 실무협의체 위원	—
위원15	김은영	금정구장애인복지관 사무국장	지역사회보장 실무협의체 위원	—
위원16/ 분과장4	김세빈	금정구건강가정지원센터 사무국장	지역사회보장 실무협의체 위원	당연직 (여성가족분과장)
위원17/ 분과장5	김상희	금정구정신건강복지센터 부센터장	지역사회보장 실무협의체 위원	당연직 (보건분과장)
위원18	이현미	금정경찰서 여성청소년계 계장	지역사회보장 실무협의체 위원	—
위원19	정명자	금정구청소년상담복지센터 선임상담원	지역사회보장 실무협의체 위원	—
위원20	조동언	국민연금공단동래금정지사 장애인지원센터장	지역사회보장 실무협의체 위원	—
위원21/ 분과장6	최주호	희망의 집 원장	지역사회보장 실무협의체 위원	당연직 (생활안전분과장)
위원22/ 분과장7	김미선	금샘지역아동센터장	지역사회보장 실무협의체 위원	당연직 (아동청소년분과장)

○ 금정구 지역사회보장계획 분과별 위원 현황

구분	성명	소속 및 직위	역할	비고
분과원1	서정화	사회복지과	노인분과 지역사회보장 위원	노인분과
분과원2	박정원	금정시니어클럽	노인분과 지역사회보장 위원	노인분과
분과원3	윤범준	금정구종합사회복지관	노인분과 지역사회보장 위원	노인분과
분과원4	김성훈	남광재가노인지원센터	노인분과 지역사회보장 위원	노인분과
분과원5	김동근	금정구재가노인지원 서비스센터	노인분과 지역사회보장 위원	노인분과
분과원6	김일배	신망애노인요양원	노인분과 지역사회보장 위원	노인분과
분과원7	김민정	금정구치매안심센터	노인분과 지역사회보장 위원	노인분과
분과원8	서병수	대한노인회금정구지회	노인분과 지역사회보장 위원	노인분과
분과원9	민서영	국민건강보험공단 금정지사	노인분과 지역사회보장 위원	노인분과
분과원10	박선희	금정경찰서	노인분과 지역사회보장 위원	노인분과
분과원11	김기현	금샘다함께돌봄센터	아동청소년분과 지역사회보장 위원	아동청소년분과
분과원12	박자용	동성원	아동청소년분과 지역사회보장 위원	아동청소년분과
분과원13	정명자	청소년상담복지센터	아동청소년분과 지역사회보장 위원	아동청소년분과

구분	성명	소속 및 직위	역할	비고
분과원14	허 수	누리지역아동센터	아동청소년분과 지역사회보장 위원	아동청소년분과
분과원15	서영수	가족정책과	아동청소년분과 지역사회보장 위원	아동청소년분과
분과원16	박효진	가족정책과	아동청소년분과 지역사회보장 위원	아동청소년분과
분과원17	고진경	금정구종합복지관	아동청소년분과 지역사회보장 위원	아동청소년분과
분과원18	이원준	금정경찰서	아동청소년분과 지역사회보장 위원	아동청소년분과
분과원19	정향숙	부곡3동	아동청소년분과 지역사회보장 위원	아동청소년분과
분과원20	김유현	장전1동	아동청소년분과 지역사회보장 위원	아동청소년분과
분과원21	김현호	남광종합사회복지관	장애인분과 지역사회보장 위원	장애인분과
분과원22	김은영	금정구장애인복지관	장애인분과 지역사회보장 위원	장애인분과
분과원23	김경연	바오로아람터	장애인분과 지역사회보장 위원	장애인분과
분과원24	김윤남	선아의집	장애인분과 지역사회보장 위원	장애인분과
분과원25	정연수	동부산수어통역센터	장애인분과 지역사회보장 위원	장애인분과
분과원26	김태린	금정장애인자립생활센터	장애인분과 지역사회보장 위원	장애인분과
분과원27	정운기	부산특수치료교육연구원	장애인분과 지역사회보장 위원	장애인분과
분과원28	곽둘주	금정구자원봉사센터	장애인분과 지역사회보장 위원	장애인분과
분과원29	조갑제	국민연금공단 동래금정지사	장애인분과 지역사회보장 위원	장애인분과
분과원30	김민진	금정구지역자활센터	장애인분과 지역사회보장 위원	장애인분과
분과원31	강지은	가마실로직업재활원	장애인분과 지역사회보장 위원	장애인분과
분과원32	허지희	사회복지과	장애인분과 지역사회보장 위원	장애인분과
분과원33	박고운	금정경찰서	장애인분과 지역사회보장 위원	장애인분과
분과원34	김정은	생활보장과	장애인분과 지역사회보장 위원	장애인분과
분과원35	조현혜	생활보장과	장애인분과 지역사회보장 위원	장애인분과
분과원36	이지혜	생활보장과	장애인분과 지역사회보장 위원	장애인분과
분과원37	허은숙	가족정책과	여성가족분과 지역사회보장 위원	여성가족분과
분과원38	한은경	가족정책과	여성가족분과 지역사회보장 위원	여성가족분과
분과원39	송나빈	가족정책과	여성가족분과 지역사회보장 위원	여성가족분과
분과원40	안혜림	가족정책과	여성가족분과 지역사회보장 위원	여성가족분과
분과원41	김태현	금정경찰서 여성청소년계	여성가족분과 지역사회보장 위원	여성가족분과

구분	성명	소속 및 직위	역할	비고
분과원42	정민수	여성긴급전화·1366 부산센터	여성가족분과 지역사회보장 위원	여성가족분과
분과원43	박명화	사랑의집	여성가족분과 지역사회보장 위원	여성가족분과
분과원44	김초롱	살림쉼터	여성가족분과 지역사회보장 위원	여성가족분과
분과원45	정미선	초원의집	여성가족분과 지역사회보장 위원	여성가족분과
분과원46	배형운	금정구종합복지관	여성가족분과 지역사회보장 위원	여성가족분과
분과원47	문병권	사회복지과	통합서비스분과 지역사회보장 위원	통합서비스분과
분과원48	박소영	금정구종합사회복지관	통합서비스분과 지역사회보장 위원	통합서비스분과
분과원49	성혜진	남광종합사회복지관	통합서비스분과 지역사회보장 위원	통합서비스분과
분과원50	박성범	금정구장애인복지관	통합서비스분과 지역사회보장 위원	통합서비스분과
분과원51	정혜림	금정구노인복지관	통합서비스분과 지역사회보장 위원	통합서비스분과
분과원52	남길진	금정지역자활센터	통합서비스분과 지역사회보장 위원	통합서비스분과
분과원53	이유진	굿네이버스 부산동부지부	통합서비스분과 지역사회보장 위원	통합서비스분과
분과원54	정연화	금정구건강가정 다문화가족지원센터	통합서비스분과 지역사회보장 위원	통합서비스분과
분과원55	정명자	금정구청소년 상담복지센터	통합서비스분과 지역사회보장 위원	통합서비스분과
분과원56	강혜빈	부산광역시 금정청소년수련관	통합서비스분과 지역사회보장 위원	통합서비스분과
분과원57	차재현	동래직업재활센터	통합서비스분과 지역사회보장 위원	통합서비스분과
분과원58	김아영	부산광역시여자중장기 청소년쉼터	통합서비스분과 지역사회보장 위원	통합서비스분과
분과원59	정은정	동래교육지원청유초등 교육지원과	통합서비스분과 지역사회보장 위원	통합서비스분과
분과원60	박태규	부산동부 아동보호전문기관	통합서비스분과 지역사회보장 위원	통합서비스분과
분과원61	김동영	서부노인보호전문기관	통합서비스분과 지역사회보장 위원	통합서비스분과
분과원62	송상미	여성긴급전화 1366 부산센터	통합서비스분과 지역사회보장 위원	통합서비스분과
분과원63	이명옥	탄생의신비관 청소년성문화센터	통합서비스분과 지역사회보장 위원	통합서비스분과
분과원64	원정애	해운대중독관리 통합지원센터	통합서비스분과 지역사회보장 위원	통합서비스분과
분과원65	장재혁	금정구장애인복지관	생활안전분과 지역사회보장 위원	생활안전분과
분과원66	김수정	생활보장과	생활안전분과 지역사회보장 위원	생활안전분과
분과원67	유지수	생활보장과	생활안전분과 지역사회보장 위원	생활안전분과
분과원68	정상엽	일자리경제과	생활안전분과 지역사회보장 위원	생활안전분과
분과원69	김미진	일자리경제과	생활안전분과 지역사회보장 위원	생활안전분과

구분	성명	소속 및 직위	역할	비고
분과원70	송갑수	건축과	생활안전분과 지역사회보장 위원	생활안전분과
분과원71	안홍찬	도시재생과	생활안전분과 지역사회보장 위원	생활안전분과
분과원72	이정희	생활보장과 주거급여	생활안전분과 지역사회보장 위원	생활안전분과
분과원73	박상영	금정구지역자활센터	생활안전분과 지역사회보장 위원	생활안전분과
분과원74	김철훈	부산경영자총협회	생활안전분과 지역사회보장 위원	생활안전분과
분과원75	김혜진	금정구종합사회복지관	생활안전분과 지역사회보장 위원	생활안전분과
분과원76	진석우	금정구 노인복지관	생활안전분과 지역사회보장 위원	생활안전분과
분과원77	김명숙	평생교육과	교육분과 지역사회보장 위원	교육분과
분과원78	이태경	총무과	교육분과 지역사회보장 위원	교육분과
분과원79	윤혜영	금정도서관	교육분과 지역사회보장 위원	교육분과
분과원80	서보매	금정문화회관 문화강좌	교육분과 지역사회보장 위원	교육분과
분과원81	박준기	남광종합사회복지관	교육분과 지역사회보장 위원	교육분과
분과원82	조정은	금정구 장애인복지관	교육분과 지역사회보장 위원	교육분과
분과원83	신대승	금정구 종합사회복지관	교육분과 지역사회보장 위원	교육분과
분과원84	황선영	금정구 진로교육지원센터	교육분과 지역사회보장 위원	교육분과
분과원85	김혜영	금정구 보건소	보건분과 지역사회보장 위원	보건분과
분과원86	박상섭	순병원	보건분과 지역사회보장 위원	보건분과
분과원87	조현경	금정구 보건소	보건분과 지역사회보장 위원	보건분과
분과원88	임미이	금정구 종합사회복지관	보건분과 지역사회보장 위원	보건분과
분과원89	박미현	금정구 노인복지관	보건분과 지역사회보장 위원	보건분과

(2) 시행계획 수립 TF 운영 결과

구분	회의 일시	회의명	참석인원(명)				안전	회의 결과
			전체	공무원	지사협	민관 협력		
1	22.04.28	금정구 제5기 지역사회보장계획 착수보고회	22	8	14	-	금정구 제5기 지역사회보장계획 수립 계획에 대한 보고	금정구 제5기 지역사회보장계획 수립 계획에 대한 보고 및 논의
2	22.06.08	장애인 실무분과 FGI	6	-	1	5	금정구 장애인 관련 현안 논의	금정구 장애인 관련 현안 도출

구분	회의 일시	회의명	참석인원(명)				안전	회의 결과
			전체	공무원	지사협	민관 협력		
3	22.06.09	생활안전 실무분과 FGI	7	2	1	4	금정구 생활안전 관련 현안 논의	금정구 장애인 관련 현안 도출
4	22.06.10	여성가족 실무분과 FGI	7	2	1	4	금정구 여성가족 관련 현안 논의	금정구 장애인 관련 현안 도출
5	22.06.10	노인 실무분과 FGI	8	1	1	6	금정구 노인 관련 현안 논의	금정구 장애인 관련 현안 도출
6	22.06.13	보건의료 실무분과 FGI	7	1	1	5	금정구 보건의료 관련 현안 논의	금정구 장애인 관련 현안 도출
7	22.06.14	교육문화 실무분과 FGI	7	2	1	4	금정구 교육문화 관련 현안 논의	금정구 장애인 관련 현안 도출
8	22.06.16	통합서비스 실무분과 FGI	8	3	1	4	금정구 통합서비스 관련 현안 논의	금정구 장애인 관련 현안 도출
9	22.06.17	아동청소년 실무분과 FGI	7	2	1	4	금정구 아동청소년 관련 현안 논의	금정구 장애인 관련 현안 도출
10	22.07.21	금정구 제5기 지역사회보장계획 중간보고회	24	15	—	9	금정구 제5기 지역사회보장계획 수립 과정에 대한 중간점검	금정구 제5기 지역사회보장계획 수립 과정에 대한 지역사회보장계획의 각 추진전략의 적합성 및 내용 추가에 관한 논의
11	22.09.20	금정구 제5기 지역사회보장계획 최종보고회	25	16	—	9	금정구 제5기 지역사회보장계획 수립(안) 최종점검	금정구 제5기 지역사회보장계획 (안) 최종 수정사항 논의 및 확정

[첨부 2] 제4기 지역사회보장계획의 성과, 진단 및 전망

1) 제4기 기본계획의 추진 경과

구분	전체 사업 수 (3년 평균, 개)			신설·변경·폐지 사업 수 (3년 합계, 개)			사업달성률 (3년 평균, %)	
	총계	중점사업	세부사업	신설	변경	폐지	성과목표 달성률	예산 집행률
전체	5.9	2	3.8	3	39	2	108.1	88.8
추진전략 1	7.3	2	5.3	3	11	2	112.9	89.9
추진전략 2	7	2	5	—	8	—	103.0	75.95
추진전략 3	6	2	4	—	8	—	116.8	89.45
추진전략 4	3.3	2	1	—	2	—	100.0	100.0

주: 전체 사업 수, 신설·변경·폐지 사업 수, 사업달성률은 '19~'21년(3년) 기간의 합계 및 평균값을 제시

2) 제4기 기본계획의 대표성과

사업 번호 /중점 추진 사업 여부	사업명	사업내용 및 성과달성도	평가	개선과제	신설·변경· 폐지사업
1	돌봄취약계층 지역사회 돌봄기능강화				
1-1 (O)	대학생과 아동·청소년 통한 학습지원 및 문화체험	· 교육취약계층 대상 대학생 1:1 또는 1:2 멘토링 학습 제공 · 멘토링 참여 학생 수 달성률 → 77%	· 학습동기 유발 멘토링 및 자기주도학습 역량 강화 · 유관기관 협력으로 지역사회가 함께하는 교육공동체 문화 형성	—	· 19' 변경 · 20' 변경
1-2 (O)	돌봄 취약시간 지역사회보호 프로그램 개발 및 운영지원	· 학부모 및 재능기부자 등 돌봄 서비스 지원을 위해 일일교사 등의 방법으로 교육 재능 기부 · 자원봉사자교육 참여자 명수 달성률 → 103%	· 학부모들끼리 자녀 양육방법에 대한 정보를 교류할 수 있는 소통의 장 마련 · 일일교사로 재능을 기부함으로써 함께 돌봄의 개념 확산 및 양육 네트워크 형성	· 다양한 분야의 강사를 초빙하여 자녀 양육법에 관심이 많은 부모의 참여 유도 · 부모와 자녀가 함께 할 수 있는 체험 및 봉사활동 등의 기회 마련	· 19' 변경 · 20' 변경
1-3 (X)	지역주민 대상 돌봄 활동 매뉴얼 제작	· 2019년 돌봄서비스 내용 파악 및 제작 계획 및 2020년 매뉴얼 제작 예산 반영 수립 추진 · 자료조사 및 수집 → 100%	· 돌봄 활동 매뉴얼 제작으로 지역 내 다양한 인력(대학생, 주민, 동협의회 위원, 자원봉사자 등)에 정보제공	—	· 20' 변경

사업 번호 /중점 추진 사업 여부	사업명	사업내용 및 성과달성도	평가	개선과제	신설·변경· 폐지사업
1-4 (X)	청소년진로 및 인성프로그램 운영	· 청소년 진로 및 인성 프로그램 운영 (진로· 인 성캠프, 범어사 템플 스 테이 등) · 프로그램 참여 학생 수 달성률→ 119.7%	· 자신의 진로와 관련 학과를 구체적으로 확정할 수 있도록 체계적인 프로그램 진행 · 또래와의 공동체 생활을 통해 이타심을 배우고 자기 마음 수양시간을 통해 청소년 들의 건전한 인성을 함양	· 각 학교의 다양한 진로 프로그램 수요 를 반영할 수 있는 방안 마련 필요	· 19' 변경 · 20' 변경
1-5 (X)	행복한 나눔 봉사단 운영	· 다양한 전문직 봉사단이 소외계층에게 복지서비스 제공 · 한방·내·외과·안과 진료, 시력검진 및 돋보기 증정, 장수사진 촬영, 예쁜 손 가꾸기, 이·미용서비스, 건강체험 서비스, 증식제공 등 · 복지서비스 수혜 대상자 수 및 권역별 복지서비스 수→ 115.5%	· 찾아가는 맞춤형 복지서비스 제공으로 노인, 장애인 등 저소득 소외계층 복지만족도 제고	· 새로운 서비스 분야 발굴 등 봉사단 운영 내실화	· 19' 변경 · 20' 변경 · 21' 폐지
1-6 (X)	청소년 공부방 운영지원	· 청소년들이 자율적으로 학습할 수 있는 쾌적한 학습 공간 · 저소득층 청소년의 문화 격차 해소를 위한 문화체험 프로그램 운영 · 청소년 공부방 이용인원 → 143%	· 청소년들이 자율적으로 학습 할 수 있는 쾌적한 학습 공간 제공 · 저소득층 밀집지역 청소년들 을 위한 학습지원 및 돌봄 기능 수행으로 건전한 성장 지원	· 지속적인 홍보를 통한 공부방 이용률 제고 · 주말프로그램의 적극 운영 및 지역 사회 기관과 연계 활성	· 19' 변경 · 20' 변경 · 21' 폐지
1-7 (X)	저장강박가구 주거환경개선사업	· 동별 자체 조사를 통한 저장강박 위기가구 발굴, 통합사례관리 제공으로 주거 환경개선 및 정신 건강 상담 병행실시, 동 인적안전망 등 지역 민간 자원을 활용한 맞춤형 복지 지원 · 수혜대상자 가구(가구)→ 75%	· 저장강박 위기가구에 대해 민관이 협력하여 안전한 주거 환경을 제공하고 재발방지를 위한 사후관리로 복지 체감도 향상	-	· 20' 신설
1-8 (X)	육아종합지원센터 건립 운영	· 영유아 및 보호자, 어린이 집 대상으로 육아 서비스 지원 · 육아종합지원센터 신축 공사 공정률→ 30%	· 어린이집 지원, 가정양육 보호자에 대한 맞춤형 육아 서비스 제공	-	· 20' 신설 · 21' 변경
1-9 (X)	공립보육시설 증설	· 공립어린이집 설치 시 설치비(리모델링, 기자재 비) 등 지원 · 전년도 국공립어린이집 이용→ 120%	· 저출산 시대에 아이 낳고 살기 좋은 여건 조성	-	· 20' 신설

사업 번호 /중점 추진 사업 여부	사업명	사업내용 및 성과달성도	평가	개선과제	신설·변경· 폐지사업
2	지역주민 문화생활 및 취업 역량강화				
2-1 (O)	지역주민 취업역량 강화평생교육 프로그램 확대	<ul style="list-style-type: none"> · 관·학 협약을 통해 대학과 연계 프로그램 운영 자격증 취득과 연계되는 주민 재교육 프로그램개발 및 운영 · 대학연계 평생교육 프로그램 수 및 수료율→ 100% 	<ul style="list-style-type: none"> · 4개 대학 6개 강좌 시행 (총 197명 교육 참여, 178명 수료) 	<ul style="list-style-type: none"> · 대학의 대응투자 및 학습자부담을 통하여 더 많은 프로그램을 실시할 수 있도록 협의 · 주후의 활동 (재능기부, 봉사 활동, 일자리)으로 이어질 수 있는 프로그램을 개설할 수 있도록 협의 	-
2-2 (O)	작은도서관 활용 지역주민 일상생활 인문학 프로그램 개발 및 운영	<ul style="list-style-type: none"> · 걸어서 10분 이내 생활밀착형 독서 인프라 구축(공립 작은도서관 신규 조성), 우리동네 종합사랑방 작은도서관 운영 : 지역주민 대상 프로그램 개발 및 운영, 사립작은도서관 연계 프로그램 지원 · 작은도서관 연계 프로그램 운영 횟수→ 278% 	<ul style="list-style-type: none"> · 지역공동체 문화 형성의 장으로서 마을 사랑방 역할 수행. 따뜻한 공동체 회복의 거점공간으로 역할 · 생애주기별 지식정보 제공 및 평생학습 지원으로 지역주민의 문화 향유 기회 확대 · 지역주민들의 평생학습 지원 및 문화 플랫폼의 열린 공간으로 활용되어 지식 및 교양 수준 함양에 기여 	<ul style="list-style-type: none"> · 지역주민의 다양한 수요를 반영한 연령별·계층별 독서 문화 프로그램 지속 발굴 운영 · 작은도서관 특성에 맞는 특화 독서 문화프로그램 기획·운영 	<ul style="list-style-type: none"> · 19' 변경 · 20' 변경
2-3 (X)	지역 내 평생교육 프로그램 체계화	<ul style="list-style-type: none"> · 평생교육관 홈페이지에서 지역 내 평생교육 프로그램을 각 기관별 외 대상별, 주제별로 분류, 체계화 할 수 있도록 홈페이지 개선, 평생학습 프로그램, 구민 정보화교육 등 모바일에서도 공공예약서비스 신청이 편리하도록 환경 개선 · 이용자 만족율→ 100% 	<ul style="list-style-type: none"> · 홈페이지를 개선을 통한 평생교육 프로그램 체계화로 주민 편의 향상 	-	-
2-4 (X)	역사 문화 탐방 프로그램 운영	<ul style="list-style-type: none"> · 역사탐방, 생태체험, 해설사와 문화재 관련 직업 이해하기 · 프로그램 참여 학생 수 → 62% 	<ul style="list-style-type: none"> · 자유학기제와 연계하여 청소년들에게 우리 지역의 생태, 역사 체험 기회 제공 · 참여 학생들이 우리 고장에 대한 자긍심을 기르고 올바른 인성 함양에 기여 · 전문 교육과정으로 양성된 지역주민의 해설로 지역사회와 함께하는 교육공동체 문화 형성 	<ul style="list-style-type: none"> · 프로그램에 대한 지속적인 홍보와 관내 학교와의 협의를 통해 참여율을 높임 	<ul style="list-style-type: none"> · 19' 변경 · 20' 변경
2-5 (X)	자유학기제 진로체험 운영	<ul style="list-style-type: none"> · 진로직업체험, 진로진학 교육, 진로심리검사, 진학 상담 등 · 센터 특화체험, 체험처 및 체험프로그램 발굴 등 · 관내 초·중·고등학생 참여 수→ 124% 	<ul style="list-style-type: none"> · 청소년들에 다양한 진로진학 프로그램 및 체험처 제공 등으로 청소년의 올바른 직업관 형성과 적성 발굴에 기여 · 다양한 직업체험처 발굴 등 지역 진로교육 네트워크 기반 조성 	<ul style="list-style-type: none"> · 다양한 진로직업 체험처 발굴 및 프로그램 개발 	<ul style="list-style-type: none"> · 19' 변경 · 20' 변경

사업 번호 /중점 추진 사업 여부	사업명	사업내용 및 성과달성도	평가	개선과제	신설·변경· 폐지사업
2-6 (X)	청년창조발전소 컴터+ 운영	· 콤퓨터+만의 특화된 분야 스타트업 육성을 위한 다양한 창업지원 프로그램 과 대학가 인근 청년층의 시설유입을 위한 문화소양 프로그램 운영 · 청년창조발전소 콤퓨터+ 사업 참여자 수(연인원)→ 104%	· 다양한 분야의 특화된 스타트업 발굴 및 육성으로 사업성장을 지원하며 일자리 창출과 지역경제 활성화에 기여	-	· 19' 변경 · 20' 변경
2-7 (X)	작은도서관 네트워크 및 장소 공유 서비스	· 관내 작은도서관 상호협 력망 시스템 시범설치·운영 및 상호대차 서비스 지원 · 참여 도서관에 장서구입 비 정기지원, 도서 이동 차 량 지원, 인문학 프로그램 우선제공, 전담인력 배치 등을 통해 적극적 참여 독려 · 공립 작은도서관 상호대 차 서비스 안정적 운영 후 사립 작은도서관 참여 기 관 선정 및 서비스 확대 · 도서관 연계실적, 도서관 이용 실적→ 100%	· 작은도서관과 공공도서관 간 상호협력망 구축으로 장소 에 구애받지 않는 대출·반납 서비스 제공	· 연계기관 증대를 통한 서비스 확대 필요	-
3	지역사회 거주환경 개선				
3-1 (O)	돌봄취약가구 대상 맞춤형 주거편의 개선	· 노후·불량 주택에 거주 하는 홀몸노인, 장애인, 한부모가정 등 주거환경이 열악한 저소득 가정 도배· 장판 교체 및 청소 · 서비스 제공 가구 수→ 200% · 자원연계 기관→ 27%	· 찾아가는 맞춤형 복지서비스 제공으로 노인, 장애인 등 저소득 소외계층 복지만족도 제고	· 새로운 서비스 분야 발굴 및 봉사 단 운영 내실화	
3-2 (O)	서·금사·부곡 (일부)지역 문화 복합형 주거편의 개선	· 통학로 및 골목길 정비, 커뮤니티센터 및 공영 주차장 조성 · 주민교육 및 공동체 활성 화 프로그램 운영 · 주차 공간 및 보행로 확보, 안전한 골목길 조성 등 주거환경개선 · 복합커뮤니티 센터 이용률→ 100% · 도보환경개선→ 100% · 공동체조직 프로그램 제공 수→ 100%	· 서·금사 재정비촉진지구 해제 지역의 물리적·경제적·사회적 활력 회복을 위하여 도시재생 사업 추진을 통한 도시의 경쟁 력 제고 및 지속가능하고 행복 한 마을 조성	-	· 19' 변경 · 20' 변경
3-3 (X)	부곡동 화당숲속 마을 새뜰사업	· 안전통합시설 설치, 노후 축대 및 취약지보강사업 · 위험 폐광가 철거, 공동체 거점공간 조성, 집수리 교육 실적→ 100%	· 지역주민들의 능동적인 참여를 바탕으로 주민역량 강화 및 마을공동체 활성화를 도모 하여 지역의 지속 가능한 활력 창출 및 삶의 질 향상	· 지속적인 프로그램 운영 홍보	· 19' 변경 · 20' 변경

사업 번호 /중점 추진 사업 여부	사업명	사업내용 및 성과달성도	평가	개선과제	신설·변경· 폐지사업
3-4 (X)	마을지기 사무소 운영	· 區 총괄운영, 洞 직접 운영(예산집행, 인력관리 등) · 주택 유지, 관리서비스 공구대여, 무인택배 운영 지원 등 · 집수리, 무인택배, 공구 대여 등→ 103.9%	· 주민공동체 참여를 유도 하여, 자체 운영을 통한 마을 공동체 활성화 · 지역주민을 마을지기사무소 운영인력으로 채용하여 일자리 창출 효과	-	· 19' 변경 · 20' 변경
3-5 (X)	서·금사 공가 활성화	· 공가 리모델링 후 주변 시세 반값에 3년간 임대 · 햇살동지사업 서비스 제공 가구 수→ 100%	· 공가 리모델링 공사를 통한 새로운 주거 공간 재창출 · 리모델링 공가를 주거취약 계층(대학생, 차상위계층, 신혼부부 등)에게 주변시세 보다 저렴하게 제공하여 주거 문제 해결 및 서·금사 지역 인구유입 유도	· 지속적으로 공가 리모델링 사업 홍보	-
3-6 (X)	여성안심택배 서비스 운영	· 이용자는 물품 주문시 배송지를 무인택배 보관함 으로 지정 후 원하는 시간에 보관함에서 물품 수령(24 시간 연중 무료 이용) · 택배회사(기사)는: 무인 택배보관함에 물품투입 (이용자 전화번호 입력) · 택배함 이용률(이용횟수) → 104%	· 택배기사를 사칭한 범죄가 증가하면서 낯선 사람과 대면 하지 않고 택배 물품을 찾을 수 있는 안심택배 보관함 설치로 여성 및 1인 가구의 안전과 생활 편의 증진	-	· 19' 변경 · 20' 변경
4	이용자 중심 사회보장 접근성 개선				
4-1 (O)	이용자 욕구기준 관내기관 통합 정보 체계 구축	· 사회보장서비스 필요시 도움을 받을 수 있도록 서비스 제공기관과 접수과 정, 이용방법이 연결되도록 홈페이지 개선 및 주기적 정보 업데이트 · 통합정보 체계망 구성 및 신규정보 업데이트→ 100%	· 구 홈페이지 내 복지 정보 현행화로 이용자 편의성 향상 및 복지정보 온라인 조회 편의성 증가로 이용자 만족도 제고	-	· 19' 변경 · 20' 변경
4-2 (O)	관내 복지지도 제작 및 주기적 발행	· 사회보장서비스가 필요 한 지역주민이 이용할 수 있는 관내 사회복지서비스 제공기관 복지지도를 리플렛 및 파일로 제작 배포 · 복지지도 리플렛 제작 → 100%	· 온라인 정보 접근이 어려운 노인 등 취약계층 대상자에 대 해 오프라인 복지지도 제공으로 복지관련 정보제공	-	· 20' 변경
4-3 (X)	복지기관 홍보	· 구 또는 동에서 주최하는 축제, 행사 등에 관내 복지 기관이 참여하여 기관별 복지정보 소개 및 상담부스 운영 · 복지기관 홍보 및 참여기 관→ 100%	· 구·동 주관 행사 시 복지 서비스 기관별 홍보부스 운영으 로 다양한 지역사회 복지에 대 한 주민홍보 및 안내	-	· 19' 변경 · 20' 변경

주 : 전체 사업 수, 신설·변경·폐지 사업 수, 사업달성률은 '19~'21년(3년) 기간

□ (성과분석 결과 및 대표성과)

사업 번호	사업명	우수사업내용
1-2	돌봄 취약시간 지역사회 보호 프로그램 개발 및 운영 지원	- 보행자 중심의 안전한 마을 조성하여, 거점 공간(복합커뮤니티센터) 운영을 통하여 소통과 화합의 마을공동체 활성화 도모하고, 마을기업 육성 등 주민역량강화를 통하여 경제적 자립기반 구축 및 마을 경제 회복
1-7	저장강박가구 주거환경 개선사업	- 민·관·학 협력을 통한 주거 취약계층에 대한 주거환경 개선을 도모하여 복지네트워크 강화 및 나눔 문화 확산으로 따뜻한 복지 공동체 조성
2-2	작은도서관 활용 지역주민 일상생활 인문학 프로그램 개발 및 운영	- 2019년 생활SOC사업 작은도서관 조성분야 전국 최대, 최다 선정과 관내 민간기업과의 업무협약을 통해 공립 작은도서관(북파크) 조성 지원 등 걸어서 10분 이내의 주민 생활밀착형 작은도서관 확충으로 지역 공동체 문화 형성의 장으로 마을 사랑방 역할을 수행하며, 독서 문화프로그램, 어르신 프로그램 등 다양한 수요를 반영한 연령별·계층별 프로그램 운영으로 독서문화 진흥 및 문화 향유권 보장
3-5	서·금사 共家(공가, 함께하는 집)활성화	- 창업교육, 멘토링, 투자자 연계 등 청년 창업지원 프로그램 및 청년 문화 예술 프로그램 운영 등 지역의 청년들이 함께 아이디어를 공유하고 협업할 수 있는 코워킹 공간을 구축운영하여 지역 청년창업 생태계 허브로서 역할 수행

[첨부 3] 세부사업 목록

1. 금정구 사회보장사업 전략체계

1) 추진전략 1. 생애주기별 취약계층 통합돌봄 지원체계 강화

(1) 세부사업 I-1-1. 장애인 맞춤형 통합돌봄 서비스 제공

구 분		주요 내용				
사업명	사업번호		세부사업명	중점추진 사업여부	세부사업 중복여부	민관협력 사업여부
	I-1-1		장애인 맞춤형 통합돌봄 서비스 제공	○	○	○
사업 소관	담당과		담당팀	담당자	연락처	
	생활보장과		장애인복지팀	김세진	051-519-4332	
사업 배경		- 중증장애인을 직접 돌보는 가족들의 사회적·심리적 어려움 해소를 위한 서비스가 필요 - 평균수명이 길어짐에 따라 장애인도 홀로서기를 할 수 있도록 맞춤형 평생교육프로그램을 지원				
사업 목적		- ‘함께 돌봄’의 개념 확대 및 양육 네트워크 형성 - 장애인의 자립생활과 사회참여 증진 도모				
추진근거(관련규정)		- 「장애인복지법」 제30조의 2 - 부산광역시 금정구 중증장애인 자립생활 지원 조례				
지원 대상	선정 기준	- 금정구 내의 학령기 이후 중증장애인(발달장애인 포함)				
	대상 규모	- 30명 선발				
사업 내용	사업 유형	- 장애인 통합돌봄 서비스 및 평생교육서비스 제공				
	세부 내용	- 시간제 통합돌봄 및 야간돌봄 서비스 이용 - 의사소통 훈련, 일상생활 훈련, 사회적응 훈련, 직업전환 교육 등의 평생교육프로그램 지원				
전달 체계	지원 절차	- 장애인 통합돌봄 교육지원센터의 공고를 확인 후 지원				
	수행 기관	- 장애인 통합돌봄 교육지원센터(위탁업체 선정)				

구 분			주요 내용									
사업비 (단위: 백만원)	재원구성(비중)		2022년		2023년		2024년		2025년		2026년	
	계(①+②+③)		(100%)		(100%)		(100%)		(100%)		(100%)	
	지방비	소계(①+②)	(%)		(%)		(%)		(%)		(%)	
		①시·도비	(%)		(%)		(%)		(%)		(%)	
		②시·군·구비	(%)		(%)		(%)		(%)		(%)	
	③기타 (재원명)		(%)		(%)		(%)		(%)		(%)	
	비고		－ 본 센터의 건립은 민선 8기의 공약(2-2-7)을 이행함과 동시에 보다 발전적인 형태로 발달장애인을 포함한 전체 장애인이 이용 가능한 시설을 건립함을 원칙으로 함									
성과 지표	성과지표 명		－ 프로그램 이용자 수 (명)									
	지표정의		－ 장애인통합돌봄교육지원센터의 프로그램 이용자 수를 통한 서비스 제공의 효과성 파악									
	연도별 목표	2022년		2023년		2024년		2025년		2026년		
		30명		30명		30명		30명		30명		
	목표수준 산출근거		－ 2022년 기준 시작 30명을 기준으로 하여 고정적으로 유지하는 방향으로 목표를 설정함									
자료출처		－ 운영실적자료 및 결과보고서										
추진 체계	참여기관		기관별 역할					민관협력 및 주민참여 방법				
	지자체		－ 금정구(사업계획 수립 및 예산지원)					－ 민관협력방안 : 업무협약 － 주민참여방안 : 장애가족들의 통합돌봄 및 평생교육 프로그램 이용 및 제안				
	공공기관											
	민간기관		－ 금정구장애인복지관									

(2) 세부사업 I-1-2. 노인 맞춤형 통합돌봄 AI 서비스 도입

구 분		주요 내용										
사업명		사업번호		세부사업명		중점추진 사업여부		세부사업 중복여부		민관협력 사업여부		
		I-1-2		노인 맞춤형 통합돌봄 AI 서비스 도입		○		×		○		
사업 소관		담당과		담당팀		담당자		연락처				
		사회복지과		희망복지팀		조민희		501-519-4374				
사업 배경		- 고독사·이웃소의 등 사회적 단절위기에 놓인 신중년 고독자 및 노인 1인가구 증가 사회적 고립가구에 대한 정서지원 서비스 필요										
사업 목적		- AI기반 돌봄대상자 모니터링으로 고독사예방 등 위험요인 확인 돌봄대상과 정서적 대화로 우울증 및 불안감 해소										
추진근거(관련규정)		- 「노인복지법」 제27조의 2, 「사회복지사업법」 제33조의 7 - 보건복지부 “고독사 예방을 위한 종합대책”										
지원 대상	선정 기준	- 금정구 내의 독거노인과 소득, 건강, 주거, 사회적 접촉 등의 수준 평가 후 보호필 요가 높은 금정구 고위험 1인 가구										
	대상 규모	- 금정구 독거노인 50명에게 1차 제공										
사업 내용	사업 유형	- AI시스템을 활용한 서비스										
	세부 내용	- 분기별 1인 가구에 대한 전수조사를 하여 고위험군을 선별하여 우선지원 - 독거노인의 가정환경에 대한 종합적인 생활실태를 점검하고 독거노인의 복지욕 구 파악하고 정기적인 안전 확인하는 등 인공지능 AI 시스템을 가정 내 설치함 - 보건·복지서비스 연계 및 조정, 교육 등 독거노인 대상 AI 시스템을 장착한 사회 안전망 구축										
전달 체계	지원 절차	- 대상자 선정 ⇨ AI시스템 설치 ⇨ 모니터링(케어매니저 파견)⇨ 통합돌봄서비스지원										
	수행 기관	- 협업기관 운영 위탁										
사업비 (단위: 백만 원)	재원구성(비중)		2022년		2023년		2024년		2025년		2026년	
	계(①+②+③)			(100%)	26	(100%)	26	(100%)	26	(100%)	26	(100%)
	지 방 비	소계(①+②)	-	(%)	26	(50%)	26	(50%)	26	(50%)	26	(50%)
		①시·도비	-	(%)	13	(50%)	13	(50%)	13	(50%)	13	(50%)
		②시·군·구비	-	(%)	13	(50%)	13	(50%)	13	(50%)	13	(50%)
	③기타 (재원명)			(%)		(%)		(%)		(%)		(%)
	비고											

구 분		주요 내용				
성과 지표	성과지표 명	－ 노인돌봄기본서비스 수혜자 수(명)				
	지표정의	－ 관내의 노인돌봄기본서비스 수혜를 받는 1인 노인가구의 수를 확인				
	연도별 목표	2022년	2023년	2024년	2025년	2026년
		50명	70명	80명	90명	100명
	목표수준 산출근거	－ 2022년 결과치를 기준으로 매년 10%씩 추정하여 2026년에는 선제적으로 발견되는 위기가구 수를 0으로 만들 수 있도록 추정치를 산출				
	자료출처	－ 시스템 조회(취약노인지원시스템 혹은 차세대 전자바우처 등)				
추진 체계	참여기관	기관별 역할			민관협력 및 주민참여 방법	
	지자체	－ 금정구(행정지원)			－ 민관협력방안 : 사각지대가 발생하지 않도록 민간기관 간 권역별 사례관리 후 모니터링 및 중간평가회 운영 － 주민참여방안 : 관내 거주하는 1인가구 전수조사 홍보	
	공공기관	－ 동행정복지센터 (신규대상자 발굴 및 서비스 연계) － 지역사회보장협의체(홍보)				
	민간기관	－ 부산 장노년 일자리 센터				

(3) 세부사업 I-1-3. 통합 해피존 네트워크 사업

구 분		주요 내용										
사업명		사업번호		세부사업명		중점추진 사업여부		세부사업 중복여부		민관협력 사업여부		
		I-1-3		통합 해피존 네트워크 사업		×		×		○		
사업 소관		담당과		담당팀		담당자		연락처				
		사회복지과		희망복지팀		문병권		051-519-4787				
사업 배경		- 민관협력의 중요성이 대두되며 공공과 민간 네트워크 활성화와 전문적이고 체계적인 관리를 위해 사례관리 실무자들의 역량 강화의 필요성이 강조됨.										
사업 목적		- 지역 내 기관 네트워크 활성화를 통한 자원공유로 사례관리 대상자들의 다양한 욕구에 맞춤형 서비스 연계와 실무자들의 역량 강화										
추진근거(관련규정)		- 「사회보장급여의 이용·제공 및 수급권자 발굴에 관한 법률」 제42조의2										
지원 대상	선정 기준	- 해피존 네트워크 기관 및 사례관리 실무자										
	대상 규모	- 해피존 네트워크 통합사례관리 기관 및 사례관리 실무자										
사업 내용	사업 유형	- 네트워크 활성화, 사례관리 역량 강화										
	세부 내용	- 지역 내 기관 네트워크 활성화를 통한 자원공유 및 서비스 연계 - 실무자 소진 예방, 자문회의, 컨퍼런스 등 사례관리 역량 강화										
전달 체계	지원 절차	- 해피존 네트워크의 월별 계획에 따라 교육 및 회의 개최										
	수행 기관	- 금정구청, 해피존 네트워크										
사업비 (단위: 백만원)	재원구성(비중)		2022년		2023년		2024년		2025년		2026년	
	계(①+②+③)		17	(100%)	17	(100%)	17	(100%)	17	(100%)	17	(100%)
	지 방 비	소계(①+②)	3	(17%)	3	(17%)	3	(17%)	3	(17%)	3	(17%)
		①시·도비	-	()	-	()	-	()	-	()	-	()
		②시·군·구비	3	(17%)	3	(17%)	3	(17%)	3	(17%)	3	(17%)
	③기타 (재원명)		14	(83%)	14	(83%)	14	(83%)	14	(83%)	14	(83%)
	비고											

구 분		주요 내용				
성과 지표	성과지표 명	- 해피존 네트워크 활성화 및 역량 강화 활동 횟수				
	지표정의	- 민관의 협력체계 구축과 역량 강화 활동 확인				
	연도별 목표	2022년	2023년	2024년	2025년	2026년
		17건	17건	17건	17건	17건
	목표수준 산출근거	- 사업 계획안(매년 기관장 협의회 심의·의결)				
	자료출처	- 해피존 네트워크 내부 자료				
추진 체계	참여기관	기관별 역할		민관협력 및 주민참여 방법		
	지자체	- 금정구(예산지원)		- 민관협력방안 : 민관협력 통합사례관리 에 필요한 교육프로그램을 제안 및 참여 - 주민참여방안 : 없음		
	공공기관	- 해피존 네트워크				
	민간기관	- 사회복지관(통합사례관리자 교육 홍보)				

(4) 세부사업 I-1-4. 선제적 위기가구 발굴 지원 네트워크 구축

구 분		주요 내용						
사업명		사업번호	세부사업명	중점추진 사업여부	세부사업 중복여부	민관협력 사업여부		
		I-1-4	선제적 위기가구 발굴지원 네트워크 구축	×	×	○		
사업 소관		담당과	담당팀	담당자	연락처			
		사회복지과	희망복지팀	김지혜	051-519-4782			
사업 배경		- 신 사회적 위기로 대두된 1인가구의 증가에 따라 위기에 처한 중장년 1인 가구; 적극적으로 발굴하여 위기가구로 가기 전에 복지사각지대에 빠지지 않도록 복지 공동체를 조성하고자 함.						
사업 목적		- 공공자원만으로는 발굴에 한계가 있으므로 생활업종 종사자(집배원, 검침원, 배달업 종사자, 부동산중개인 등), 공동주택 관리자 등의 민간의 인적안전망을 통한 복지사각지대에 놓인 위기가구 발굴에 필요한 지원체계가 필요						
추진근거(관련규정)		- 「사회보장급여의 이용·제공 및 수급권자 발굴에 관한 법률」 제13조 - 「긴급복지지원법」 제7조의2 및 제8조						
지원 대상	선정 기준	- 기존 인적 안전망(동 지역사회보장협의체, 복지통장 등), 생활업종 종사자 지원 대상 신고의무자, 자발적 참여를 원하는 지역주민						
	대상 규모	- 지역사회 내 위기가구 2,695가구(2021년 기준)						
사업 내용	사업 유형	- 지역 내 생활업종 종사자 등의 민간 인적안전망 구축						
	세부 내용	- 지역 내 네트워크를 활용한 공공 및 민간자원 서비스를 연계할 수 있도록 인적 네트워크를 구축 - 복지 위기가구에 대한 위험 감지, 복지욕구 파악, 제도 안내, 가구 방문을 통한 안부확인, 사회적 관계 형성 지원 - 고위험 위기가구 모니터링 운영 등의 사업 전개						
전달 체계	지원 절차	- 인적안전망 운영가이드에 따라 위기가구 신고 후 조사 및 확인 등을 거쳐 공공자원과 민간서비스를 연계						
	수행 기관	- 지역사회 내 공공기관, 민간기관 등 모든 기관						
사업비 (단위: 백만원)		재원구성(비중)	2022년	2023년	2024년	2025년	2026년	
		계(①+②+③)	(100%)	(100%)	(100%)	(100%)	(100%)	
		지 방 비	소계(①+②)	(%)	(%)	(%)	(%)	(%)
			①시·도비	(%)	(%)	(%)	(%)	(%)
			②시·군·구비	(%)	(%)	(%)	(%)	(%)
		③기타 (재원명)	(%)	(%)	(%)	(%)	(%)	
비고		비에산						

구 분		주요 내용				
성과 지표	성과지표 명	- 복지사각지대에 대한 민관협력 서비스 연계율 (%)				
	지표정의	- 복지사각지대 위기가구를 발굴하여 민관협력 서비스를 연계하여 인적안전망 구축 효과확인				
	연도별 목표	2022년	2023년	2024년	2025년	2026년
		80%	85%	90%	95%	100%
	목표수준 산출근거	- 2022년 결과치를 기준으로 매년 5%씩 증가하여 2026년에 발굴 뿐 아니라 민관협력 서비스 연계까지 완료				
	자료출처	- 사회복지통합관리시스템				
추진 체계	참여기관	기관별 역할			민관협력 및 주민참여 방법	
	지자체	- 금정구 (인적안전망 구성 등 사업계획 수립)			- 민관협력방안 : 주민관계망 형성을 통한 고독사 위험 가구 안부확인 등 돌봄체계 구축, 위기가구로 전락하기 전 발굴이 될 수 있도록 적극적인 조사 및 민간 자원연계 - 주민참여방안: 생활업종 종사자들이 고립가구 안부확인 등	
	공공기관	- 금정구보건소(방문 및 건강 상담)				
	민간기관	- 관내 복지관 (위기가구로 전락하기 전 복지서비스 제공) - 관내 의료기관 (위기가구로 전락하기 전 의료서비스 제공)				

(5) 세부사업 I-1-5. 생애주기별 ICT 건강관리 서비스

구 분		주요 내용					
사업명		사업번호	세부사업명	중점추진 사업여부	세부사업 중복여부	민관협력 사업여부	
		I-1-5	생애주기별 ICT 건강관리 서비스	×	×	○	
사업 소관		담당과	담당팀	담당자	연락처		
		건강증진과	건강관리팀	조윤하	051-519-5082		
사업 배경		- 지역사회가 중심이 되어 지역주민의 건강을 체계적으로 관리해주는 APP을 개발하고 보급하고 모바일 통신망을 연계한 AI시스템을 구축하여 응급상황에 신속하게 대처하는 방안마련의 필요성이 제기됨 - 우리나라 사회보장기본법(제3조)에서 정의하고 있는 바에 따라, 출산, 양육, 실업, 노령, 장애, 질병 등의 사회적 위험으로부터 금정구민이 삶의 질을 향상시키는 일련의 의료복지서비스를 기획함이 필요					
사업 목적		- 코로나19 장기화로 '사회적 거리두기'가 강화되고 있는 상황에서 신생아와 산모의 건강관리 및 노인과 만성중증질환을 앓고 있는 등 건강이 취약한 지역주민을 포함하여 생애주기별로 필요한 맞춤형 의료복지서비스 제공					
추진근거(관련규정)		- 「사회보장기본법」 제3조(사회보장, 사회서비스, 평생안전망 구축 등)					
지원 대상	선정 기준	- 기초생활수급자 중 건강관리 고위험군을 우선적으로 지원 대상으로 선정					
	대상 규모	- 기초생활수급자(건강관리 고위험군)					
사업 내용	사업 유형	- 생애주기별 맞춤형 통합건강관리지원서비스를 제공하는 건강관리 돌봄서비스					
	세부 내용	- 초연결 AI 건강관리 돌봄 서비스(65세 이상 노인) : 스마트시계 보급(식사, 복약 등 구체적 행동인지, 실시간 움직임, 행동 모니터링 가능, 건강저하 예측, 생활개선 건강행동 촉진 대화, 실시간 위치 확인 가능, 응급 시 보호자 호출 기능 탑재) - 생애초기 건강관리 돌봄서비스 : 모바일 APP 보급(유아의 건강 상태를 확인하고 주기별로 건강관리에 필요한 예방접종 및 유아의 건강관리를 위한 알림 메시지 발송, 출산 및 육아과정에서 발생할 수 있는 응급상황 대처요령 제공) - 만성, 중증질환 돌봄서비스 : 응급의료 모니터 부착(암, 고혈압, 당뇨 등 만성중증질환을 앓고 있는 지역주민들에 대한 응급의료서비스 이용정보와 필수 의료서비스 지원 방법을 안내하는 APP 서비스를 제공, 응급 시 호출 가능한 모니터 단말기를 가정 내 비치하여 119 자동출동, 응급 버튼 호출 시 전담인력 24시간 배치 가능)					
전달 체계	지원 절차	- 동행정복지센터에서 안부확인 등의 서비스 시스템을 선정대상자의 모바일에 접속하여 건강관리를 받도록 함					
	수행 기관	- ICT기술을 가진 위탁업체, 동행정복지센터					
사업비 (단위: 백만 원)	재원구성(비중)		2022년	2023년	2024년	2025년	2026년
	계(①+②+③)		(100%)	(100%)	(100%)	(100%)	(100%)
	지 방 비	소계(①+②)	(%)	(%)	(%)	(%)	(%)
		①시·도비	(%)	(%)	(%)	(%)	(%)
		②시·군·구비	(%)	(%)	(%)	(%)	(%)
	③기타 (재원명)		(%)	(%)	(%)	(%)	(%)
	비고						

구 분		주요 내용				
성과 지표	성과지표 명	－ 의료서비스 만족도 (%)				
	지표정의	－ (의료서비스에 대한 ‘만족’(매우 만족 또는 약간 만족) 응답자 수/해당 시군구 조사 응답자 중 의료기관 이용 경험자 수)×100				
	연도별 목표	2022년	2023년	2024년	2025년	2026년
		77.6%	79.2%	80.7%	82.3%	84.0%
	목표수준 산출근거	－ 의료서비스 만족도의 전년 대비 102% 증가율을 산정하여 목표 산출				
	자료출처	－ 2021년도 지역사회보장지표(원자료: 지역주민욕구조사-4년 단위)				
추진 체계	참여기관	기관별 역할			민관협력 및 주민참여 방법	
	지자체	－ 금정구(예산계획 및 사업 운영)			－ 민관협력방안 : 신규대상자를 발굴하고 권역별 대상자 관리 － 주민참여방안 : 관내 거주하는 1인 가구 전수조사 및 홍보	
	공공기관	－ 동행정복지센터 (신규대상자 발굴 및 서비스 연계)				
	민간기관	－ 관내 복지관				

(6) 세부사업 I-1-6. 찾아가는 아동돌봄 마음동행서비스

구 분		주요 내용										
사업명		사업번호		세부사업명		중점추진 사업여부		세부사업 중복여부		민관협력 사업여부		
		I-1-6		찾아가는 아동돌봄 마음동행서비스		×		×		○		
사업 소관		담당과		담당팀		담당자		연락처				
		가족정책과		아동친화팀		정현희		051-519-4494				
사업 배경		- 최근 지역 내에서 마음에 상처가 깊고 여러 형태의 스트레스와 불안으로 말미암아 우울 및 정서적 안정이 크게 위협받고 있는 아동청소년들이 늘어나고 있는 상황에서 아동청소년들의 마음챙김(mindfulness)을 지원하는 종합지원책이 필요함										
사업 목적		- 지역내 위기 아동 및 청소년들에게 찾아가는 심리상담서비스를 제공하여, 정신적으로 어려운 상태에 있는 아동청소년들에게 특별한 관심을 가지고 이들이 보다 나은 삶을 누릴 수 있는 환경을 조성함을 목적으로 함										
추진근거(관련규정)		- 「청소년기본법」 제7조(사회의 책임)										
지원 대상	선정 기준	- 관내 초·중학교 학생 중 상담이 필요한 학생										
	대상 규모	- 스트레스 및 불안, 우울증 등으로 심리 상담이 필요한 청소년 100명(연 인원)										
사업 내용	사업 유형	- 위기청소년 마음동행 심리상담 서비스 제공										
	세부 내용	- 금정구정신건강복지센터와 연계하여 청소년 마음건강 회복탄력성 집단교육 실시 - 금정구청소년복지센터와 연계하여 위기청소년을 찾아가서 현장에서 개별 심리상담서비스를 제공하는 형태로 진행										
전달 체계	지원 절차	- 금정구청 주관 하에 위기청소년 지원 대상을 발굴하고 적절한 심리상담 서비스 연계를 시도										
	수행 기관	- 지자체 : 금정구(예산지원) - 금정구 정신건강복지센터와 금정구 청소년복지센터와 연계하여 사업을 수행함										
사업비 (단위: 백만 원)	재원구성(비중)		2022년		2023년		2024년		2025년		2026년	
	계(①+②+③)		7.5	(100%)	7.6	(100%)	7.7	(100%)	7.8	(100%)	7.9	(100%)
	지 방 비	소계(①+②)	7.5	(100 %)	7.6	(100 %)	7.7	(100 %)	7.8	(100 %)	7.9	(100 %)
		①시·도비	3.7	(50 %)	3.8	(50 %)	3.9	(50 %)	3.9	(50 %)	3.9	(50 %)
		②시·군·구비	3.8	(50 %)	3.8	(50 %)	3.8	(50 %)		(50 %)	4	(50 %)
	③기타 (재원명)			(%)		(%)		(%)		(%)		(%)
	비고											

구 분		주요 내용				
성과 지표	성과지표 명	- 청소년 스트레스 인지율 (%) (2021년 부산 평균 측정치 36.9%)				
	지표정의	- “최근 12개월 동안 2주 내내 일상생활을 중단할 정도로 슬프거나 절망감을 느낀 적이 있는 사람의 분율”				
	연도별 목표	2022년	2023년	2024년	2025년	2026년
		70%	75%	80%	85%	90%
	목표수준 산출근거	- 매년 이용만족도 5% 증가분을 통해 2026년 사업을 완성함.				
	자료출처	- 사업추진 계획 및 보고서				
추진 체계	참여기관	기관별 역할			민관협력 및 주민참여 방법	
	지자체	- 금정구(사업계획 수립 및 예산지원)			- 민관협력방안 : 부산대, 부산가톨릭대, 부산외대, 동부산대 등 위기청소년 발굴과 기본상담 프로그램 참여 기회 제공	
	공공기관					
	민간기관				- 주민참여방안 : 멘티는 신청에 의한 프로그램 참여	

(7) 세부사업 I-1-7. 장애가족 품앗이 돌봄지원사업

구 분		주요 내용										
사업명		사업번호		세부사업명		중점추진 사업여부		세부사업 중복여부		민관협력 사업여부		
		I-1-7		장애가족 품앗이 돌봄지원사업		×		×		○		
사업 소관		담당과		담당팀		담당자		연락처				
		가족정책과		보육지원팀		정미라		051-519-4372				
사업 배경		- 국공립어린이집, 사회복지법인, 그 밖의 비영리법인 등이 설치한 어린이집은 장애아동을 둔 가정을 위한 취약보육을 우선적으로 실시하여야 함										
사업 목적		- 장애아통합어린이집 지정 운영으로 취약보육에 대한 지원을 확대하여 장애아보육의 품질을 향상										
추진근거(관련규정)		- 「영유아보육법」 제26조(취약보육의 우선 실시 등)										
지원 대상	선정 기준	- 장애아기본반을 편성 운영, 미취학장애아 3명 이상 통합보육하고 있는 어린이집										
	대상 규모	- 장애아통합어린이집 지정 1개소										
사업 내용	사업 유형	- 장애아통합어린이집 인건비 등 보조금 지원										
	세부 내용	- 장애아전담교사 1인당 인건비(공립 : 급여의 80%, 민간 : 1,717천원/월) - 어린이집 통학차량 운전기사 인건비(개소당 월 20만원)										
전달 체계	지원 절차	- 국공립어린이집 중 지정기준을 충족하는 곳을 대상으로 장애통합어린이집 지정 추진 독려 및 지정										
	수행 기관	- 금정구 내 국공립어린이집 중 장애아통합어린이집으로 지정되는 곳										
사업비 (단위: 백만 원)	재원구성(비중)		2022년		2023년		2024년		2025년		2026년	
	계(①+②+③)		-	(0%)	21	(100%)	21	(100%)	21	(100%)	21	(100%)
	지 방 비	소계(①+②)	-	(%)	8.4	(40 %)	8.4	(40 %)	8.4	(40 %)	8.4	(40 %)
		①시·도비	-	(%)	5.9	(28 %)	5.9	(28 %)	5.9	(28 %)	5.9	(28 %)
		②시·군·구비	-	(%)	2.5	(12 %)	2.5	(12 %)	2.5	(12 %)	2.5	(12 %)
	③기타 (재원명)		-	(%)	12.6	(60 %)	12.6	(60 %)	12.6	(60 %)	12.6	(60 %)
	비고											

구 분		주요 내용				
성과 지표	성과지표 명	- 장애아통합 어린이집 지정 및 운영율				
	지표정의	- 장애아통합 어린이집 지정 운영 개소				
	연도별 목표	2022년	2023년	2024년	2025년	2026년
		-	1개소	1개소	1개소	1개소
	목표수준 산출근거	- 관내 장애아통합 어린이집으로 지정되어 운영하는 국공립어린이집의 수				
	자료출처					
추진 체계	참여기관	기관별 역할		민관협력 및 주민참여 방법		
	지자체	- 금정구		- 민관협력방안 : 업무협약 - 주민참여방안 : 어린이집 이용		
	공공기관	- 국공립어린이집				

2) 추진전략 2. 함께 누리는 교육문화복지 생태계 조성

(1) 세부사업 I-2-1. 통합형 행복학습센터 프로그램 확대

구 분		주요 내용											
사업명		사업번호		세부사업명		중점추진 사업여부		세부사업 중복여부		민관협력 사업여부			
		I-2-1		통합형 행복학습센터 프로그램 확대		○		×		○			
사업 소관		담당과		담당팀		담당자		연락처					
		평생교육과		평생학습팀		심민지		051-519-4485					
사업 배경		<div>- 이 사업은 현재 다양하게 운영되고 있는 여성, 노인, 문화, 사회교육 등 지역주민 개개인의 자아실현과 삶의 질 향상을 도모하는데 일차적인 목적을 둠</div> <div>- 지역의 대표적인 교육문화적 복지의 가치를 진흥하여 금정구의 매력도를 높이고, 언제, 어디서, 누구나 원하는 배움의 즐거움을 누릴 수 있도록 돕는 학습공동체 경험을 제공</div>											
사업 목적		<div>- (삭제)</div> <div>- 금정구 평생학습관, 행복학습센터, 신중년더채움학습관 등 지역 내 여러 평생교육 기관의 프로그램 통합관리</div>											
추진근거(관련규정)		<div>- 대상자의 소득·재산 기준, 기타 자격 요건에 대한 제한 사항 없음</div>											
지원 대상	선정 기준	<div>- 평생교육 프로그램 이용자 연간 4,000명</div>											
	대상 규모	<div>-평생교육 및 문화여가서비스 등 지원 가능</div>											
사업 내용	사업 유형	<div>- 학습공간 / 배달강좌 / 학습동아리 지원 금액, 물량, 이용시간, 지원주기 등을 포함하여 사업 세부내용을 상세히 기재</div>											
	세부 내용	<div>- 신청방법 : 금정구 평생학습포털(https://lll.geumjeong.go.kr) 통해 온라인 신청을 원칙으로 함</div> <div>- 대상자 결정은 프로그램의 성격에 따라 자유롭게 운영</div>											
전달 체계	지원 절차	<div>- 금정구 평생교육과</div>											
	수행 기관	<div>- 금정구 및 금정구 행복학습센터</div>											
사업비 (단위: 백만 원)		재원구성(비중)		2022년		2023년		2024년		2025년		2026년	
		계(①+②+③)		253	(100%)	253	(100%)	260	(100%)	260	(100%)	260	(100%)
		지방비	소계(①+②)	253	(100%)	253	(100%)	260	(100%)	260	(100%)	260	(100%)
			①시·도비		(%)		(%)		(%)		(%)		(%)
			②시·군·구비	253	(100%)	253	(100%)	260	(100%)	260	(100%)	260	(100%)
		③기타 (재원명)			(%)		(%)		(%)		(%)		(%)
		비고		<div>- 본 사업은 그동안 금정구청에서 특성화하여 지속해 온 사업으로서, 2022년도 예산을 기준으로 점진적인 증가 계획을 세움</div>									

구 분		주요 내용				
성과 지표	성과지표 명	- 평생학습 참여율 (%)				
	지표정의	- (평생교육시설 및 평생학습관 학습자 수 합계(연인원) / 주민등록인구 수)×100				
	연도별 목표	2022년	2023년	2024년	2025년	2026년
		14.5%	14.9%	15.4%	15.8%	16.3%
	목표수준 산출근거	- 평생학습 참여율의 전년 대비 103% 향상된 수치를 기준으로 측정함				
	자료출처	- 2021년도 사회보장지표 (원자료: 교육통계서비스 평생통계 및 통계청 국가통계 포털 주민등록 인구현황)				
추진 체계	참여기관	기관별 역할		민관협력 및 주민참여 방법		
	지자체	- 금정구(사업계획 수립 및 예산지원)		- (민간) 지역주민의 교육문화의 욕구를 반영한 프로그램을 발굴하여 제안 - (공공) 주민의 욕구에 근거한 맞춤형 교육, 문화복지 프로그램을 운영 - (주민참여) 주민자치회의 역할강화로 실질적 참여도를 이끔		
	공공기관	- 금정구 평생학습관(프로그램 운영)				
	민간기관	- 부산대학교 외 3개 대학 (연계, 협력사업 수행 등)				

(2) 세부사업 I-2-2. 지역상생 민·관·학 문화복지 리빙랩

구 분		주요 내용						
사업명		사업번호	세부사업명	중점추진 사업여부	세부사업 중복여부	민관협력 사업여부		
		I-2-2	지역상생 민·관·학 문화복지 리빙랩	○	×	○		
사업 소관		담당과	담당팀	담당자		연락처		
		사회복지과	복지기획팀	이정운		051-519-4312		
사업 배경		- 본 사업은 지역주민의 복지욕구(민)에 지자체(관)와 지역의 대학이 지역상생과 협력의 차원에서 지역의 문제를 해결을 시도하는 새로운 형태의 프로젝트가 되어 줄 것임 - 리빙랩(Living Lab.)은‘일상속의 생활실’이란 이름의 지역사회의 혁신을 선도하는 현장 중심의 지역상생형 산학협력 프로젝트임						
사업 목적		- 지역상생 민관·학 문화복지 리빙랩의 사업목적은 지역주민의 참여를 전제로 일상속의 문화복지 문제를 해결하는 마을공동체를 실현하는데 있음						
추진근거(관련규정)		- 금정구에는 4개의 고등교육전문기관(부산대, 부산외대, 부산가톨릭대, 대동대))이 있고, 지역의 복지문제를 해결할 수 있는 전문지식과 기술 및 노하우를 가진 인적, 물적 자원이 풍부함 - 현재 금정구에서는 저출산 -고령화 문제가 매우 심각하고 1인 가구 수의 증가로 인한 지역인구 감소 문제 그리고 지역 간 복지 불평등의 문제가 오랫동안 제기되어 왔으며, 이를 해결하기 위해 지역대학과 연계한 창의적 문제해결방안의 제시가 필요함						
지원 대상	선정 기준	- 금정구의 ‘주민+지자체+대학’이 하나의 팀을 이루어 사업신청을 하고 지역의 문화복지 증진에 효과적인 아이디어를 낸 팀을 리빙랩으로 선정하고 예산을 지원함						
	대상 규모	- 리빙랩을 통해 연평균 100명의 지역주민이 참여하도록 함						
사업 내용	사업 유형	- 금정구의 지역상생을 위한 교육과 문화와 복지 아이디어 개발사업						
	세부 내용	- 따뜻한 금정구 만들기 프로젝트 : 지역주민이 직접 참여하여 동네의 문제를 해결하고 문화와 여가를 선용할 수 있는 환경개선을 시도 - 주민은 관심을 가지고 지역문제에 적극 참여하고, 지자체는 행·재정적 지원을, 대학은 전문성을 발휘하여 공동의 문제해결을 시도						
전달 체계	지원 절차	- 신청방법 : 금정구 지역사회보장협의체 사무국 통해 신청 - 지원 대상 결정은 지역사회보장협의체 심의를 거쳐서 결정하고 지원함						
	수행 기관	- 금정구청과 금정구지역사회보장협의체&지역대학 공동협력사업 - 서비스 제공기관 : 2023년에는 1차로 1개의 리빙랩 자체 사업운영 후 결과보고						
사업비 (단위: 백만원)		재원구성(비중)	2022년	2023년	2024년	2025년	2026년	
		계(①+②+③)	(100%)	(100%)	(100%)	(100%)	(100%)	
		지 방 비	소계(①+②)	(%)	(%)	(%)	(%)	(%)
			①시·도비	(%)	(%)	(%)	(%)	(%)
			②시·군·구비	(%)	(%)	(%)	(%)	(%)
		③기타 (재원명)	(%)	(%)	(%)	(%)	(%)	
		비고	- 본 사업은 한 개의 리빙랩 당 2,000,000원의 예산을 배정해야 지원 - 각각의 리빙랩에서는‘따뜻한 금정구 만들기 프로젝트’에 기반하여 공적인 영역에서 사업집행기준을 철저히 준수하며 결과를 창출할 것임					

구 분		주요 내용				
성과 지표	성과지표 명	－ 생활환경 불만 인식율 (%)				
	지표정의	－ (생활환경 관련 어려움에 동의한 응답자 수/해당 시군구 전체 표본수)×100				
	연도별 목표	2022년	2023년	2024년	2025년	2026년
		6.8%	6.1%	5.5%	5.0%	4.5%
	목표수준 산출근거	－ 생활환경 불만 인식율의 전년 대비 10% 감소를 목표로 6.2% 산출				
	자료출처	－ 2021년도 사회보장지표(원자료: 2018지역주민 욕구조사- 4년 단위)				
추진 체계	참여기관	기관별 역할		민관협력 및 주민참여 방법		
	지자체	－ 금정구(예산 배정)		－ (민간) 지역현안과 문제해결을 위한 리빙랩 아이디어 제안 － (공공) 주민의 욕구에 근거한 맞춤형 문화복지 리빙랩 지원 － (주민참여) 주민자치회의 역할강화로 실질적 참여도를 이끔		
	공공기관					
	민간기관					

(3) 세부사업 I-2-3. 장애인 맞춤형 여가문화 지원사업 확대

구 분		주요 내용										
사업명		사업번호		세부사업명		중점추진 사업여부		세부사업 중복여부		민관협력 사업여부		
		I-2-3		장애인 맞춤형 여가문화 지원사업 확대		×		×		○		
사업 소관		담당과		담당팀		담당자		연락처				
		생활보장과		장애인복지팀		김세진		051-519-4332				
사업 배경		- 장애인이 비장애인과 동등하게 지역사회 참여도를 향상시키기 위해서는 다양한 형태의 여가문화지원활동을 제공하여 장애인의 삶의 질을 높이는 지원사업을 추진하게 됨										
사업 목적		- 장애인에게 폭넓은 여가문화를 경험할 수 있는 기회를 상시적으로 제공하여 장애인의 잠재능력을 개발하고자 하는 장애인의 사회적 욕구 충족 및 다양한 사회경험의 기회를 제공										
추진근거(관련규정)		- 금정구 관내 교통편의성이 낮은 지역에 거주하는 장애인들의 경우에 서비스 기관을 이용하는 비율이 현저히 낮은 문제점이 제기되어 왔음 - 장애특성에 부합하는 맞춤형 장애인 여가문화 지원에 대한 장애인의 욕구는 높으나 자원은 부족하기에, 이를 해결하는 지원 사업 확대의 필요성 제기										
지원 대상	선정 기준	- 금정구에 거주하는 모든 장애인이 지원 대상으로 선정되되, 중증장애인을 우선 지원하는 것을 원칙으로 함										
	대상 규모	- 연 평균 1,000명의 장애인이 이용 가능한 프로그램을 설계										
사업 내용	사업 유형	- 금정구청과 금정구장애인복지관, 장애인 단체가 공동주관하여 장애인 문화여가 프로그램을 운영함 - 장애인 문화바우처 등 지원유형의 다각화를 추진 가능										
	세부 내용	- 2021년 기준 금정구 거주 장애인의 수는 11,694명(중증 4,439명) - 슬기로운 문화여가 생활 : 산책, 문화관람, 체험 등 외부활동 진행 - 휴식이 있는 삶, 힐링캠프 : 장애인단체별로 장애인의 힐링을 위해 캠프를 시도하고 심리정서지원서비스를 결합하여 운영 - 기타 장애인을 위한 다양한 문화복지 프로그램 참여를 보장하여 운영										
전달 체계	지원 절차	- 신청방법 : 개인 및 단체별로 접수가능하며, 금정구장애인복지관이 신청의 플랫폼 역할을 수행, 금정구청에 대상자 결정사항을 보고 - 급여제공 금액은 연간 사용가능한 문화복지포인트를 제공하고 한도 내에서 서비스 참여를 보장하는 방식으로 운영										
	수행 기관	- 금정구(예산지원 및 행정지원) - 금정구장애인복지관 및 장애인단체 등은 공동 협력하여 서비스 제공										
사업비 (단위: 백만 원)	재원구성(비중)		2022년		2023년		2024년		2025년		2026년	
	계(①+②+③)		51	(100%)	54	(100%)	56	(100%)	59	(100%)	62	(100%)
	지방비	소계(①+②)		(%)		(%)		(%)		(%)		(%)
		①시·도비	51	(100%)	54	(100%)	56	(100%)	59	(100%)	62	(100%)
		②시·군·구비		(%)		(%)		(%)		(%)		(%)
	③기타 (재원명)			(%)		(%)		(%)		(%)		(%)
	비고		- 본 사업은 장애인이 1년간 사용가능한 문화복지포인트(1인당 30만 포인트)를 지급하고, 사업참여 장애인을 위한 예산을 배정하여 지원함 - 금정구의 자연환경을 최대 활용하는 문화여가서비스를 기획하고 운영									

구 분		주요 내용				
성과 지표	성과지표 명	- 장애인 자립적 생활환경 만족률 (%)				
	지표정의	- (장애인의 생활환경 만족에 동의한 응답자 수/전체 표본수)×100				
	연도별 목표	2022년	2023년	2024년	2025년	2026년
		56.5%	58.2%	59.9%	61.7%	63.6%
	목표수준 산출근거	- 장애인 자립적 생활환경 만족률의 전년 대비 103% 증가를 목표로 산출				
	자료출처	- 2021년도 사회보장지표(원자료: 2018지역주민 욕구조사- 4년 단위)				
추진 체계	참여기관	기관별 역할		민관협력 및 주민참여 방법		
	지자체	- 금정구(예산배분 및 행정지원)		- (민간) 장애인을 위한 맞춤형 문화여가 사업 아이디어 제안 - (공공) 장애인의 욕구에 근거한 문화 복지예산 배정, 지원 - (주민참여) 장애인단체의 주체적 참여로 장애인의 실질참여 제고		
	공공기관					
	민간기관	- 금정구장애인복지관(참여자모집 및 운영) - 장애인 단체 (장애인 욕구반영, 수요에 기반한 주민참여 독려)				

(4) 세부사업 I-2-4. 작은도서관 활용 열린 소통강좌 개설

구 분		주요 내용											
사업명		사업번호		세부사업명		중점추진 사업여부		세부사업 중복여부		민관협력 사업여부			
		I-2-4		작은도서관 활용 열린 소통강좌 개설		×		○		×			
사업 소관		담당과		담당팀		담당자		연락처					
		평생교육과		작은도서관팀		유연희		051-519-5631					
사업 배경		<div>- 지식정보 접근성 보장을 통한 독서문화 진흥 및 문화향유 기회를 확대하기 위하여 제4기에 중점사업을 추진된 작은도서관 활성화 사업의 독서문화 콘텐츠 다양화가 필요</div> <div>- 지역의 사랑방 역할을 해 왔던 작은 도서관의 기능 확대를 추구하고 열린 학습공간 및 소통·화합의 장으로 활용성을 제고</div>											
사업 목적		<div>- 주민 생활밀착형 작은도서관의 기능 확대 및 열린소통강좌의 개설로 지역 공동체 문화를 형성하고 책을 매개로 주민 간 소통력을 강화함을 목적으로 함</div>											
추진근거(관련규정)		<div>- 「작은도서관 진흥법」 제5조 (작은도서관의 설치 및 운영)</div> <div>- 「부산광역시 금정구 작은도서관 지원 조례」 제6조 (예산의 지원 등)</div>											
지원 대상	선정 기준	금정구 관내 공·사립 작은도서관											
	대상 규모	작은도서관 연 평균 이용인원 10,000명 추산											
사업 내용	사업 유형	열린 소통강좌 및 독서문화 프로그램 등의 형태로 서비스 제공											
	세부 내용	<div>- 지역주민 대상 열린 소통강좌 개발 및 운영, 사립작은도서관 연계 프로그램 지원을 기본으로 함</div> <div>- 북 스타트, 독서동아리 활동지원, 육아정보 및 어르신 특화프로그램, 인문학 프로그램 등의 운영</div>											
전달 체계	지원 절차	<div>- 신청방법 : 금정구민 누구나 자율신청 가능(다만, 열린 소통강좌 참여시 연령별 수강생 배분을 고려할 수 있음)</div>											
	수행 기관	<div>- 금정구청 평생교육과(예산지원 및 행정지원)</div> <div>- 부산대학교 사립 작은도서관이 공동 협력하여 서비스 제공</div>											
사업비 (단위: 백만 원)		재원구성(비중)		2022년		2023년		2024년		2025년		2026년	
		계(①+②+③)		33.28	100%	33.80	100%	33.80	100%	33.80	100%	33.80	100%
		지방비	소계(①+②)	33.28	100%	33.80	100%	33.80	100%	33.80	100%	33.80	100%
			①시·도비	0	0%	0	0%	0	0%	0	0%	0	0%
			②시·군·구비	33.28	100%	33.80	100%	33.80	100%	33.80	100%	33.80	100%
		③기타 (재원명)											
		비고		본 사업은 제4기 지역사회보장계획에서 다년간 우수사업으로 선정된 사업으로서, 연속 사업으로 지원하고 기능 확대를 추구함이 필요									

구 분		주요 내용				
성과 지표	성과지표 명	- 금정구 1관당 도서관 방문자 수 (명)				
	지표정의	- (지역주민 도서관 방문자 수/전체 도서관 수)×100				
	연도별 목표	2022년	2023년	2024년	2025년	2026년
		7,566명	8,322명	9,154명	10,070명	11,077명
	목표수준 산출근거	- 금정구 1관당 도서관 방문자 수의 전년 대비 110% 증가를 목표로 산출				
	자료출처	- 국가도서관통계시스템(도서관 주요 통계: https://libsta.go.kr/statistics/)				
추진 체계	참여기관	기관별 역할		민관협력 및 주민참여 방법		
	지자체	- 금정구(프로그램 개발 및 운영 지원)		- 민관협력방안 : 프로그램 개발과 운영 분담 ▷ 실무자 회의, 워크숍 등 협력강화 - 주민참여방안 : 프로그램 참여(수강) ▷ 만족도 조사 참여를 통해 프로그램 제안 및 개선점 제시		
	공공기관	- 공립 작은도서관(프로그램 운영)				
	민간기관	- 사립 작은도서관(프로그램 운영)				

(5) 세부사업 I-2-5. 노인친화 여가문화 체육시설 확충

구 분		주요 내용											
사업명		사업번호		세부사업명		중점추진 사업여부	세부사업 중복여부	민관협력 사업여부					
		I-2-5		노인친화 여가문화 체육시설 확충		×	×	×					
사업 소관		담당과		담당팀		담당자		연락처					
		총무과		구민지원팀		김민영 신재훈		051-519-4122 051-519-4124					
사업 배경		- 그동안 금정구 지역에서는 동별 체육시설 이용에 대한 이용격차 문제 제기가 있었고, 이를 해결하기 위한 방안으로 노인친화형 여가문화 체육시설 확충의 필요성 제기											
사업 목적		- 건강한 노후의 삶을 즐길 수 있도록 돕는 문화와 여가시설의 확충으로 금정구 노인의 삶의 만족도 제고											
추진근거(관련규정)		- 민선 제8기 공약 4-2-4 체육시설 확충(게이트볼장, 파크골프장 등)											
지원 대상	선정 기준	- 노포동(1곳)과 부곡동(1곳) 지역에 게이트볼장 2면, 파크골프장 1면 시설 건립											
	대상 규모	- 게이트볼장, 파크골프장 이용 노인 연간 100명 추산											
사업 내용	사업 유형	- 건강관리 프로그램 등의 형태로 문화체육서비스 제공											
	세부 내용	- 게이트볼장 2면, 파크골프장 1면 시설 확충											
전달 체계	지원 절차	- 건립부지에 대한 수요조사 - 건립부지 결정 - 공사시행											
	수행 기관	- 금정구청(예산지원 및 행정지원) - 금정구 파크골프·게이트볼 협회와 협의하여 시설 건립에 관한 수요 파악하여 시행											
사업비 (단위: 백만 원)		재원구성(비중)		2022년		2023년		2024년		2025년		2026년	
		계(①+②+③)		380	(100%)	620	(100%)		(100%)		(100%)		(100%)
		지 방 비	소계(①+②)	380	(100%)	620	(100%)		(%)		(%)		(%)
			①시·도비	330	(95%)	620	(100%)		(%)		(%)		(%)
			②시·군·구비	50	(50%)		(%)		(%)		(%)		(%)
		③기타 (재원명)			(%)		(%)		(%)		(%)		(%)
		비고		- 본 사업은 민선8기 주요 공약사항 중 하나로 지역노인의 문화여가의 욕구를 충족시켜 줄 시설 인프라로서 역할을 충분히 수행 가능함									

구 분		주요 내용				
성과 지표	성과지표 명	- 노인 천 명당 노인여가복지시설 수 (개)				
	지표정의	- (노인여가복지시설 수/65세 이상 인구 수)×1,000				
	연도별 목표	2022년	2023년	2024년	2025년	2026년
		2.94개	3.03개	3.09개	3.15개	3.21개
	목표수준 산출근거	- 노인 천 명당 노인여가복지시설 수의 전년 대비 103% 증가를 목표로 산출				
	자료출처	- 2021년도 사회보장지표 (원자료: '노인복지시설 현황'보고서(보건복지부), 통계청 국가통계포털 주민등록 인구현황)				
추진 체계	참여기관	기관별 역할		민관협력 및 주민참여 방법		
	지자체	- 금정구(예산지원)		- 민관협력방안 : 프로그램 개발과 운영 분담 ▷ 실무자 회의, 워크숍 등 협력강 화 - 주민참여방안 : 프로그램 참여(수강) ▷ 만족도 조사 참여를 통해 프로그램 제 안 및 개선		
	공공기관					
	민간기관	- 금정구체육회 및 지역주민자치회 (프로그램 참여 독려 및 홍보)				

(6) 세부사업 I-2-6. 선택시민 디지털 리터러시 교육사업

구 분		주요 내용											
사업명		사업번호		세부사업명		중점추진 사업여부		세부사업 중복여부		민관협력 사업여부			
		I-2-6		선택시민 디지털 리터러시 교육사업		×		×		○			
사업 소관		담당과		담당팀		담당자		연락처					
		사회복지과		어르신복지팀		김정빈		051-519-4347					
사업 배경		<div>- COVID-19 팬데믹 이후 비대면 서비스의 확산에 따라 노인들의 정보화 교육에 대한 요구가 높아진 상황에서 경로당 노인을 중심으로 한 정보화교육의 필요성이 크게 대두 됨</div> <div>- 주위의 도움이 없이도 노인 혼자 힘으로도 지역의 여러 시설이용과 서비스 이용이 가능 하도록 교육(키오스크 이용법, 스마트폰 이용법 등)하여, 생활환경 자립능력을 향상시킴</div>											
사업 목적		<div>- 본 사업은 금정에 거주하는 노인들이 미디어 콘텐츠에 대한 이해와 활용능력을 갖추고 새로운 정보를 이해하는 활용능력 개발을 도울 목적으로 시도함</div>											
추진근거(관련규정)		<div>- 노인들의 디지털 기기 사용법에 대한 자세한 안내와 지도가 필요한 상황에서 사업을 추진하게 됨</div>											
지원 대상	선정 기준	<div>- 금정구 관내 경로당 권역별 1개소씩 지정하여 시범운영</div>											
	대상 규모	<div>- 경로당 이용노인 100명 추산</div>											
사업 내용	사업 유형	<div>- 스마트폰 및 휴대폰 APP을 활용하는 이용방법 교육서비스 제공</div>											
	세부 내용	<div>- 경로당 노인의 지식정보화 시대에 부합하는 정보화교육 제공하고 노인복지서비스 이용 정보 및 어르신 특화형 앱이용법 교육 제공함</div> <div>- 정보화교육을 받은 노인들은 향후 경로당 순회 교육강사로 재능기부활동을 장려</div> <div>- 2023년도에 디지털 리터러시 시범사업 운영 경로당 1곳을 지정하여 집중 교육을 시행 하고 우수한 성과를 관내 경로당 지역으로 전파하는 장기계획 속에서 추진함</div>											
전달 체계	지원 절차	<div>- 신청방법 : 금정구청 홈페이지를 통해 이용방법 교육참여 신청</div>											
	수행 기관	<div>- 금정구(예산 및 행정지원)</div> <div>- 대한노인회에서 총괄 관리하는 형태로 진행</div>											
사업비 (단위: 백만 원)		재원구성(비중)		2022년		2023년		2024년		2025년		2026년	
		계(①+②+③)		19	(100%)	19	(100%)	19	(100%)	19	(100%)	19	(100%)
		지 방 비	소계(①+②)	19	(100%)	19	(100%)	19	(100%)	19	(100%)	19	(100%)
			①시·도비	9.5	(50%)	9.5	(50%)	9.5	(50%)	9.5	(50%)	9.5	(50%)
			②시·군·구비	9.5	(50%)	9.5	(50%)	9.5	(50%)	9.5	(50%)	9.5	(50%)
		③기타 ()			(%)		(%)		(%)		(%)		(%)
		비고		<div>- 본 사업은 디지털 기기 사용에서 소외되는 노인들의 정보화 교육의 욕구를 충족시켜 주고, 디지털 역량을 강화하는 신개념의 사업이 될 것임</div>									

구 분		주요 내용				
성과 지표	성과지표 명	- 노인 자립적 생활환경 만족률 (%)				
	지표정의	- (노인의 자립적 생활환경 활동에 동의한 응답자 수/전체 표본수)×100				
	연도별 목표	2022년	2023년	2024년	2025년	2026년
		50.7%	52.2%	53.8%	55.4%	57.1%
	목표수준 산출근거	- 노인 자립적 생활환경 만족률의 전년 대비 103% 증가를 목표로 산출				
	자료출처	- 2021년도 사회보장지표(원자료: 2018지역주민 욕구조사- 4년 단위)				
추진 체계	참여기관	기관별 역할		민관협력 및 주민참여 방법		
	지자체	- 금정구(예산지원)		- 민관협력방안 : 프로그램 개발과 운영 분담, 협력강화 - 주민참여방안 : 프로그램 참여(수강) ▷ 만족도 조사 참여를 통해 프로그램 제언 및 개선		
	공공기관					
	민간기관					

(7) 세부사업 I-2-7. 지역대학 연계형 자유학기제 지원사업

구 분		주요 내용										
사업명		사업번호		세부사업명		중점추진 사업여부		세부사업 중복여부		민관협력 사업여부		
		I-2-7		지역대학 연계형 자유학기제 지원사업		×		○		○		
사업 소관		담당과		담당팀		담당자		연락처				
		평생교육과		교육지원팀		김미경		051-519-4292				
사업 배경		- 지역의 청소년에게 다양한 분야의 진로설정을 돕는 자유학기제도를 지역의 대학과 연계하여 진행했을 때 사업의 시너지 효과가 배가될 것으로 판단되어 기존 사업을 확대 개편할 필요성 제기										
사업 목적		- 지역대학과 연계하여 중학교 자유학년제 및 고교학점제 등 변화하는 교육환경에 신축적으로 대응하는 차별화된 교육복지사업을 수행함을 목적으로 함 - 지역의 청소년들에게 다양한 진로체험의 기회를 상시적으로 제공하여 청소년들이 올바른 직업관을 형성할 수 있도록 도움										
추진근거(관련규정)		- 「진로교육법」 제4장 제18조 - 「부산광역시 금정구 진로교육지원센터 설치 및 운영 조례」										
지원 대상	선정 기준	- 중·고등학생: 홈페이지 온라인 선착순 접수 - 중·고등학교 : 공문 및 홈페이지를 통한 접수										
	대상 규모	- 연 평균 프로그램 누적 이용 청소년의 수 12,000명										
사업 내용	사업 유형	- 진로체험 교육 지원 서비스 지원										
	세부 내용	- 지역대학의 전문직업체험에 초점을 둔 진로체험 프로그램 제공 - 직업체험·진학교육(상담)·진로직업특화 프로그램지원, 체험처 발굴(지원)]										
전달 체계	지원 절차	- 신청 - 대상자결정 - 프로그램 제공										
	수행 기관	- 금정구 및 교육청(예산지원), 진로교육지원센터(프로그램 운영) - 중고등학교(학생참여 독려), 지역대학 (지정 위탁사업 운영)										
사업비 (단위: 백만 원)	재원구성(비중)		2022년		2023년		2024년		2025년		2026년	
	계(①+②+③)		290	(100%)	290	(100%)	290	(100%)	290	(100%)	290	(100%)
	지방비	소계(①+②)	145	(50%)	145	(50%)	145	(50%)	145	(50%)	145	(50%)
		①시·도비										
		②시·군·구비	145	(50%)	145	(50%)	145	(50%)	145	(50%)	145	(50%)
	③기타 (재원명)		145	(50%)	145	(50%)	145	(50%)	145	(50%)	145	(50%)
	비고		- 본 사업은 금정구의 청소년들의 자유학기제 지원을 위한 특화된 형태의 지역 네트워크를 구축하여 운영함을 원칙으로 함									

구 분		주요 내용				
성과 지표	성과지표 명	－ 프로그램 참여 학생 수 (명)				
	지표정의	－ 프로그램 참여자 수 누적 집계치				
	연도별 목표	2022년	2023년	2024년	2025년	2026년
		12,000명	13,200명	14,520명	15,972명	17,569명
	목표수준 산출근거	－ 프로그램 참여 학생 수의 전년대비 110% 증대를 목표로 산출				
	자료출처	－ 청소년 자유학기제 지원사업 운영결과보고서				
추진 체계	참여기관	기관별 역할			민관협력 및 주민참여 방법	
	지자체	－ 금정구(예산지원 및 사업운영)			－ 민관협력방안 : 사업운영, 자유학기제 체험처 공동발굴 ▷ 실무자 회의, 워크숍 등 협력강화 － 주민참여방안 : 프로그램 참여(수강) ▷ 만족도 조사 참여를 통해 프로그램 제안 및 개선	
	공공기관	－ 교육청(예산지원) － 관내, 중고등학교(사업홍보, 네트워크 구축)				
	민간기관	－ 진로교육지원센터(민간위탁) － 지역대학 평생교육원(위탁지정 및 운영) － 학부모회(사업 참여, 모니터링)				

3) 추진전략 3. 모든 세대가 공감하는 마을공동체 복원

(1) 세부사업 I-3-1. 다함께 돌봄센터 확충

구 분		주요 내용										
사업명		사업번호		세부사업명		중점추진 사업여부		세부사업 중복여부		민관협력 사업여부		
		I-3-1		다함께 돌봄센터 확충		○		×		○		
사업 소관		담당과		담당팀		담당자		연락처				
		가족정책과		아동친화팀		송은주		051-519-4497				
사업 배경		- 이 사업은 지역에서 아동돌봄에 대한 사회적 수요가 지속적으로 증가하고 있는 환경적 변화에 따라, 공교육시간과 부모의 근로시간 간의 차이로 보호 공백을 최소화하기 위해 추진된 사업임										
사업 목적		- 금정구의 아동들이 충분한 돌봄을 제공받아 건강하게 성장할 수 있도록 종합적인 아동 보호를 지원하는 기능을 수행함 - 지역에서 충분히 보호받을 아동의 권리 보장을 위해 지역사회가 함께 책임지는 지역중심의 맞춤형 아동돌봄체계와 기능 강화										
추진근거(관련규정)		- 「아동복지법」 제44조의2 (다함께 돌봄센터) - 「부산광역시 금정구 초등학교 온종일 돌봄 지원에 관한 조례」 - 민선 제8기 공약 2-2-5 다함께 돌봄센터 확충										
지원 대상	선정 기준	- 금정구 거주 또는 금정구 소재 만 6~12세 아동(맞벌이 가정 우선지원)										
	대상 규모	- 다함께 돌봄센터 연평균 이용 아동 40명										
사업 내용	사업 유형	- 금정구 거주 또는 금정구 소재 초등학교 재학 중인 만 6~12세 아동을 대상으로 아동돌봄 서비스 제공										
	세부 내용	- 다함께 돌봄센터를 각 동별로 한 개소씩 만든다는 장기목표 아래, 2023년 2개의 다함께 돌봄센터를 건립하는 방향으로 사업을 전개 - 기존에 설치되어 있는 다함께 돌봄센터와 새롭게 추가할 센터에 대한 활용방안을 모색하는 다함께 돌봄센터 운영 네트워크 회의의 정기 개최로 시너지 효과 창출										
전달 체계	지원 절차	- 사업 참여자를 공공형 일자리 매칭하고, 다함께 돌봄센터에 배치										
	수행 기관	- 금정구청과 다함께 돌봄센터의 공동협력사업 수행										
사업비 (단위: 백만 원)	재원구성(비중)		2022년		2023년		2024년		2025년		2026년	
	계(①+②+③)		214	(100%)	484	(100%)	537	(100%)	725	(100%)	824	(100%)
	지방비	소계(①+②)	127	(60 %)	236	(49%)	287	(53%)	372	(51%)	430	(52%)
		①시·도비	49	(23%)	104	(21%)	130	(24%)	172	(24%)	200	(24%)
		②시·군·구비	78	(37%)	132	(28%)	157	(29%)	200	(27%)	230	(28%)
	③기타 (재원명)		87	(40 %)	248	(51%)	250	(47%)	353	(49%)	394	(48%)
	비고		- 본 사업은 그동안 금정구청에서 지원해 온 사업의 연속성을 보장하고 점진적인 참여인력 증원과 예산증가 계획을 세움 - 기존사업은 재능기부형태로 최소한의 예산을 지원하는 형태로 진행해 오던 것을 공공 일자리 형태로 사업내용을 변경하여 운영하게 됨에 따라 예산증액이 필수적으로 요구됨									

구 분		주요 내용				
성과 지표	성과지표 명	- 다함께돌봄센터 신규 개소 수				
	지표정의	- 다함께돌봄센터 신규 개소 수				
	연도별 목표	2022년	2023년	2024년	2025년	2026년
		1개소	2개소	1개소	1개소	1개소
	목표수준 산출근거	- 매년 1개소 신규 설치를 목표로 산출				
	자료출처	- 2021년도 사회보장지표(원자료: 2018 지역주민 욕구조사)				
추진 체계	참여기관	기관별 역할		민관협력 및 주민참여 방법		
	지자체	- 금정구(사업계획 수립 및 예산지원)		- (민간) 노인과 아동이 세대 간에 소통하는 재능기부를 공공형 일자리로 확대하여 참여 - (공공) 주민의 욕구에 근거한 맞춤형 아동돌봄서비스 제공 - (주민참여) 주민자치회의 역할강화로 실질적 참여증가		
	공공기관	- 다함께 돌봄센터(프로그램 운영) - 신중년더채움센터(인력 양성)				
	민간기관	- 지역대학(연계, 협력사업 수행 등)				

(2) 세부사업 I-3-2. 청소년 문화바우처 지원

구 분		주요 내용											
사업명		사업번호		세부사업명		중점추진 사업여부		세부사업 중복여부		민관협력 사업여부			
		I-3-2		청소년 문화바우처 지원		○		×		×			
사업 소관		담당과		담당팀		담당자		연락처					
		가족정책과		아동친화팀		정현희		051-519-4494					
사업 배경		<div>- 본 사업은 취약계층 청소년들이 주변의 눈치를 보지 않고도 얼마든지 교육과 문화서비스를 이용 가능하도록 지원하는 신개념의 문화복지정책의 필요성에 따라 제안된 것임</div> <div>- 문화바우처를 이용하여 취약계층 청소년들이 공부가 하고 싶을 때는 스터디카페를 이용할 수 있고, 책을 읽고 싶을 때는 도서관매를, 연극과 영화와 같은 문화관람이 필요할 때는 입장권 구매 용도로 사용할 수 있도록 배려하는 신개념의 문화복지 지원 사업이 필요함</div>											
사업 목적		<div>- 지역의 취약계층 청소년을 대상으로 교육과 문화의 권리를 보장할 수 있도록 문화바우처 지원을 교육격차 해소에 기여</div>											
추진근거(관련규정)		<div>- 「진로교육법」 제5조(국가 및 지방자치단체의 역할) 및 제18조(진로체험지원)</div>											
지원 대상	선정 기준	<div>- 학교 밖 청소년 중 교육취약계층 청소년 우선 선발</div>											
	대상 규모	<div>- 소득기준을 고려하여 학교 밖 청소년 100명에게 서비스 지원</div>											
사업 내용	사업 유형	<div>- 금정구의 문화복지시설을 이용가능 하도록 하는 바우처 급여 제공</div>											
	세부 내용	<div>- 문화바우처 사용의 용도 제한 : 금정구 지역 내에 소재한 교육목적의 다중이용시설, 문화관람시설, 도서관매 등의 용도로 제한하는 지역화폐의 기능으로 이용</div> <div>- 선정된 학생들에게 월 10만 원 상당의 문화바우처를 지급하여 취약계층 청소년들이 사회적 낙인 없이 자유롭게 교육과 문화의 기회를 누릴 수 있도록 지원함</div>											
전달 체계	지원 절차	<div>- 신청방법 : 지원대상이 선발기준을 엄격하게 준수하여 선발</div> <div>- 운영 : 금정구청 가족정책과에서 일괄하여 지급하고 관리함</div>											
	수행 기관	<div>- 금정구(사업운영 후 결과보고)</div>											
사업비 (단위: 백만 원)		재원구성(비중)		2022년		2023년		2024년		2025년		2026년	
		계(①+②+③)		5	(100%)	5.5	(100%)	6	(100%)	6.6	(100%)	7.3	(100%)
		지방비	소계(①+②)		(%)		(%)		(%)		(%)		(%)
			①시·도비		(%)		(%)		(%)		(%)		(%)
			②시·군·구비	5	(100 %)	5.5	(100 %)	6	(100 %)	6.6	(100 %)	7.3	(100 %)
		③기타 (재원명)			(%)		(%)		(%)		(%)		(%)
		비고		<div>- 본 사업은 아동청소년의 생활권 증진을 위한 문화복지의 용도로 한정하여 사용하는 지역화폐 형태의 문화바우처로 사용될 것임</div>									

구 분		주요 내용				
성과 지표	성과지표 명	- 청소년 문화바우처 지원 건수				
	지표정의	- 청소년 문화바우처 지원을 받은 학교밖 청소년 수				
	연도별 목표	2022년	2023년	2024년	2025년	2026년
		50명	55명	60명	66명	73명
	목표수준 산출근거	- 2022년도 측정값을 기준으로 전년대비 110% 향상을 목표로치로 설정함				
	자료출처	- 2021년도 사회보장지표(미생산)				
추진 체계	참여기관	기관별 역할		민관협력 및 주민참여 방법		
	지자체	- 금정구(예산 배정, 결과보고)		- 민관협력 방안 : 문화바우처에 대한 내용홍보 강화 - 주민참여 방안 : 서비스이용대상 학 생들을 위한 참여 독려		
	공공기관					
	민간기관	- 지역 내 아동복지기관 (바우처 이용 아동청소년들의 이용만족도 조 사)				

(3) 세부사업 I-3-3. 청소년 창의놀이마당 지원사업

구 분		주요 내용										
사업명		사업번호		세부사업명		중점추진 사업여부		세부사업 중복여부		민관협력 사업여부		
		I-3-3		청소년 창의놀이마당 지원사업		×		×		○		
사업 소관		담당과		담당팀		담당자		연락처				
		가족정책과		아동친화팀		김춘경		051-519-4495				
사업 배경		<div>- 금정구의 청소년들이 꿈과 재능을 발휘할 놀이공간이 부족한 현실에서 지자체가 청소년들을 위한 전용 놀이공간 마련이 필요하다는 사회적 수요에 따라 아동·청소년 축제 「꽃사과」 사업의 확대 운영이 필요</div> <div>- 학교 밖 청소년 등 소수계층 청소년을 포함한 모든 청소년을 대상으로 제도권 교육 외 창의적 활동이 수행이 가능하도록 돕는 지역사회 참여활동 기회의 상시적 제공이 필요함</div>										
사업 목적		<div>- 지역의 청소년들과 학교 밖 청소년들이 함께 모여 문화예술 활동을 수행함은 물론 축제를 스스로 기획하고 주도하여 다양한 창의활동 증진을 목적으로 함</div>										
추진근거(관련규정)		<div>- 「청소년활동 진흥법」 제60조 (청소년 문화활동 진흥)</div> <div>- 「부산광역시 금정구 청소년 활동 지원 및 육성에 관한 조례」 제8조 (청소년문화활동의 지원)</div>										
지원 대상	선정 기준	<div>- 금정구에 거주하는 만9세~24세 이하 청소년(청소년기본법의 정의)</div>										
	대상 규모	<div>- 아동·청소년 축제 「꽃사과」 참여인원 100명 추산</div>										
사업 내용	사업 유형	<div>- 청소년 창작 문화공연, 정책제안 공모전 등 보조금 지원</div>										
	세부 내용	<div>- 지역의 아동·청소년들이 동반 성장하는 아동, 청소년 공연, 체험, 전시, 아동권리 홍보 등 온·오프라인 행사 개최</div>										
전달 체계	지원 절차	<div>- 신청방법 : 공연 및 체험부스 참여 희망 관내 학교, 기관, 청소년은 누구나 신청가능</div>										
	수행 기관	<div>- 금정구(예산지원 및 행사 기획)</div>										
사업비 (단위: 백만 원)	재원구성(비중)		2022년		2023년		2024년		2025년		2026년	
	계(①+②+③)		18	(100%)	21	(100%)	21	(100%)	21	(100%)	21	(100%)
	지방비	소계(①+②)		(%)		(%)		(%)		(%)		(%)
		①시·도비		(%)		(%)		(%)		(%)		(%)
		②시·군·구비	18	(100%)	21	(100%)	21	(100%)	21	(100%)	21	(100%)
	③기타 (재원명)			(%)		(%)		(%)		(%)		(%)
	비고		<div>- 본 사업은 제5기 금정구지역사회보장계획 수립을 위한 초점집단면접(FGI)에서 청소년들의 꿈과 재능을 지원하는 지자체의 특화사업으로 제안된 내용임</div>									

구 분		주요 내용				
성과 지표	성과지표 명	- 청소년 창의놀이마당 참여자 수				
	지표정의	- 연간 청소년 창의놀이마당 참여자 수의 누적 집계치				
	연도별 목표	2022년	2023년	2024년	2025년	2026년
		100명	110명	121명	133명	146명
	목표수준 산출근거	- 매년 고정적인 연 평균 참여 청소년의 증가분을 반영하여 전년대비 110% 향상을 목표로 산출				
	자료출처	- 사업추진 계획 및 보고서				
추진 체계	참여기관	기관별 역할		민관협력 및 주민참여 방법		
	지자체	- 금정구(예산지원)		- 민관협력방안 : 프로그램 개발과 운영 분담 ▷ 실무자 회의, 간담회 등 협력강화 - 주민참여방안 : 프로그램 및 만족도 조사 참여를 통해 프로그램 제안 및 개선점 제시		
	공공기관	- 금정청소년수련관(프로그램 홍보, 협조)				
	민간기관	- 지역아동센터(아동참여와 홍보) - 금정구청소년지원센터 꿈드림 (학교 밖 청소년 참여 독려)				

(4) 세부사업 I-3-4. 우리마을 세대공감 학습공동체 지원사업

구 분		주요 내용				
사업명		사업번호	세부사업명	중점추진 사업여부	세부사업 중복여부	민관협력 사업여부
		I-3-4	우리마을 세대공감 학습공동체 지원사업	×	○	○
사업 소관		담당과	담당팀	담당자	연락처	
		사회복지과	어르신복지팀	김혜란	051-519-4344	
사업 배경		<div>- 아동 청소년들의 경우, 적절한 학습 및 돌봄의 사각지대가 존재하고 정서발달 문제에 대한 대책마련이 필요</div> <div>- 방과 후 아동청소년들이 지역의 어른들에 의해 안전하게 보호받으면서 정서지원과 학습적인 도움까지 제공받는 기회의 장을 마련함이 필요</div> <div>- 금정구에는 고학력과 교양지식을 갖춘 중고령층 주민이 상당수 거주하고 있으므로 이들이 지역에서 학습적 도움이 필요한 아동청소년들을 위해 정서학습 멘토링을 제공해야 한다는 사회적 수요가 높음</div>				
사업 목적		<div>- 노인과 아동의 세대통합을 위한 프로그램의 제공으로 금정구 노인의 삶의 만족도를 제고하고 아동 청소년들에게는 정서적 안정을 도모</div>				
추진근거(관련규정)		<div>- 「청소년기본법」 제8조(국가 및 지방자치단체의 책임)</div>				
지원 대상	선정 기준	<div>- 이웃의 돌봄이 필요한 아동청소년 누구나</div>				
	대상 규모	<div>- 금정구 거주 아동청소년 200명</div>				
사업 내용	사업 유형	<div>- 학습멘토링 수행과 정서안정기능을 덧붙인 교육, 심리정서지원서비스</div>				
	세부 내용	<div>- 금정구노인복지관과 연계하여 사업 아이템을 정해서 학습멘토링 사업을 진행</div> <div>- 세대공감 학습공동체 : 개별 교과목 전문 멘토(선배시민 자원봉사자)-멘티(취약계층 아동)간 매칭연결로 기초학습 지도와 정서적 안정기능 모두를 포괄하는 형태로 사업을 진행</div>				
전달 체계	지원 절차	<div>- 신청방법 : 금정구 노인복지관을 통해 신청</div>				
	수행 기관	<div>- 금정구(예산지원 및 행정지원)</div> <div>- 금정구 노인복지관과 공동협력하여 서비스 제공</div>				

구 분			주요 내용									
사업비 (단위: 백만원)	재원구성(비중)		2022년		2023년		2024년		2025년		2026년	
	계(①+②+③)		(100%)		(100%)		(100%)		(100%)		(100%)	
	지 방 비	소계(①+②)	(%)		(%)		(%)		(%)		(%)	
		①시·도비	(%)		(%)		(%)		(%)		(%)	
		②시·군·구비	(%)		(%)		(%)		(%)		(%)	
	③기타 (재원명)		(%)		(%)		(%)		(%)		(%)	
	비고		- 아동·청소년에게 학습활동을 매개로 한 선배시민과 미래세대간의 소통을 강화하는 창의적인 형태의 학습지원 및 정서지원 프로그램									
성과 지표	성과지표 명		- 우리마을 세대공감 학습공동체 지원사업 만족도 (%)									
	지표정의		- 멘토와 멘티의 사업 참여에 따른 이용만족도(5점 합계치)									
	연도별 목표	2022년		2023년		2024년		2025년		2026년		
		3.7%		3.9%		4.1%		4.3%		4.5%		
	목표수준 산출근거		- 평균적인 관점에서 사업유지의 필요성은 4.0 이상이면 양호한 편임									
	자료출처		- 사업추진 계획 및 보고서									
추진 체계	참여기관		기관별 역할					민관협력 및 주민참여 방법				
	지자체		- 금정구(예산지원)					- 민관협력방안 : 프로그램 개발과 운영 분담 ▷ 실무자 회의, 워크숍 등 협력강화 - 주민참여방안 : 프로그램 참여(수강) ▷ 만족도 조사 참여를 통해 프로그램 제안 및 개선				
	공공기관											
	민간기관		-금정구노인복지관 -지역아동센터 -다함께 돌봄 센터 등									

(5) 세부사업 I-3-5. 다행복학교 마을교사(금쌤) 양성사업 확대

구 분		주요 내용										
사업명		사업번호		세부사업명		중점추진 사업여부		세부사업 중복여부		민관협력 사업여부		
		I-3-5		다행복학교 마을교사(금쌤) 양성사업 확대		×		×		○		
사업 소관		담당과		담당팀		담당자		연락처				
		평생교육과		교육지원팀		김인진		051-519-4291				
사업 배경		<div>- 금정구는 2021년 다행복교육지구로 지정, 운영되고 있으나 지역의 학교교육의 혁신을 이끄는 부산시교육청의 집중투자사업임에도 마을공동체와의 유기적 협력은 미진한 상태임</div> <div>- 마을교사와 지역사회 및 학교 연계를 위한 다행복교육 인프라 구축 필요</div>										
사업 목적		<div>- 금정구의 다양하고 우수한 교육 콘텐츠를 보유한 마을교사를 모집하여 학교 및 마을 교육기관과의 연계를 통해 마을과 학교가 유기적으로 협력하고, 학생과 교사가 함께 배우며 성장하는 마을교육공동체를 구축하는 것을 목표로 함.</div>										
추진근거(관련규정)		<div>- 부산행복교육지구 추진 기본계획(교육정책과-1303, 2017. 3. 8)</div> <div>- 금정구 다행복교육 운영 및 지원에 관한 조례, 금정구 마을교육공동체 활성화 지원에 관한 조례</div>										
지원 대상	선정 기준	<div>- 마을 교육에 관심과 적극적인 참여 의지가 있는 주민</div>										
	대상 규모	<div>- 마을교사 양성과정 참여 신청자 50명</div>										
사업 내용	사업 유형	<div>- 다행복교육의 마을교사로 성장할 수 있도록 돕는 교육서비스 제공</div>										
	세부 내용	<div>- 마을교육 활성화를 위한 마을교사 양성과정을 운영하여 마을교사(활동가) 인적 네트워크 형성 및 마을교육공동체 운영 기반 마련</div> <div>- 마을교사 동아리 조직화 및 지속적인 모임(워크숍) 등을 실시하여 마을교육공동체 네트워크 형성 강화</div>										
전달 체계	지원 절차	<div>- 신청방법 : 금정다행복교육지구 홈페이지를 통해 마을교사 양성과정 신청</div>										
	수행 기관	<div>- 금정구(예산지원 및 행정지원)</div>										
사업비 (단위: 백만 원)	재원구성(비중)		2022년		2023년		2024년		2025년		2026년	
	계(①+②+③)		10	(100%)	11	(100%)	11	(100%)	11	(100%)	11	(100%)
	지 방 비	소계(①+②)		(%)		(%)		(%)		(%)		(%)
		①시·도비		(%)		(%)		(%)		(%)		(%)
		②시·군·구비	10	(100%)	11	(100%)	11	(100%)	11	(100%)	11	(100%)
	③기타 (재원명)			(%)		(%)		(%)		(%)		(%)
	비고		<div>- 본 사업은 다행복교육지구의 운영효율성 제고를 위해 마을공동체가 함께 할 수 있는 혁신적 모델을 제시할 것임</div>									

구 분		주요 내용				
성과 지표	성과지표 명	- 프로그램 참여 주민 수 (명)				
	지표정의	- 프로그램 참여를 통해 양성된 마을교사의 수				
	연도별 목표	2022년	2023년	2024년	2025년	2026년
		38명	42명	46명	50명	55명
	목표수준 산출근거	- 80% 이상 교육참여를 한 수료자의 수치를 전년 대비 110% 향상하는 수치 산출				
	자료출처	- 사업추진 계획 및 결과보고서				
추진 체계	참여기관	기관별 역할		민관협력 및 주민참여 방법		
	지자체	- 금정구(예산지원)		- 민관협력방안 : 프로그램 개발과 협력강화 - 주민참여방안 : 프로그램 참여(수강) ▷ 만족도조사 참여를 통해 프로그램 제안 및 개선		
	공공기관	- 교육청(예산지원)				
	민간기관					

(6) 세부사업 I-3-6. 미래세대 진로체험 강좌운영 확대

구 분		주요 내용											
사업명		사업번호		세부사업명		중점추진 사업여부		세부사업 중복여부		민관협력 사업여부			
		I-3-6		미래세대 진로체험강좌 운영 확대		×		×		○			
사업 소관		담당과		담당팀		담당자		연락처					
		평생교육과		교육지원팀		황일현		051-519-4295					
사업 배경		- 지역 자원과 연계한 청소년 진로교육 및 직업체험 강좌의 확장 필요											
사업 목적		- 금정구에 거주하는 청소년들이 다양한 진로체험을 할 수 있도록 금정구 지역 자원을 활용한 진로체험 프로그램을 운영함으로써 지역공동체 의식을 갖춘 미래 창의·융합 인재 육성											
추진근거(관련규정)		- 「진로교육법」 제5조(국가 및 지방자치단체 등의 책무)											
지원 대상	선정 기준	- 금정구 소재 중·고등학교 재학생											
	대상 규모	- 진로체험강좌 평균 이용인원 300명 내외											
사업 내용	사업 유형	- 금정구 내 교육, 문화, 인적자원을 활용한 진로체험교육 제공											
	세부 내용	- 금정구의 다양한 자원을 활용한 진로체험 프로그램 기획 및 운영 - 금정구 내 기관과 연계한 청소년 대상 진로체험 프로그램 운영 - 청소년의 진로 설정 및 올바른 직업관 확립을 위한 진로 캠프 운영											
전달 체계	지원 절차	- 금정구 진로체험 강좌 개발 및 금정다행복교육지구 홈페이지를 활용한 신청접수											
	수행 기관	- 금정구청 (진로체험 프로그램 기획 및 프로그램 운영, 예산 지원 등) - 금정구 소재 복지관(청소년 대상 진로체험 프로그램 기획, 운영)											
사업비 (단위: 백만 원)		재원구성(비중)		2022년		2023년		2024년		2025년		2026년	
		계(①+②+③)		21	(100%)	27	(100%)	27	(100%)	27	(100%)	27	(100%)
		지방비	소계(①+②)		(%)		(%)		(%)		(%)		(%)
			①시·도비		(%)		(%)		(%)		(%)		(%)
			②시·군·구비	21	(100%)	27	(100%)	27	(100%)	27	(100%)	27	(100%)
		③기타 (재원명)											
		비고		- 본 사업은 금정구의 아동청소년들의 진로효능감 향상을 위해 특화된 형태의 지역 네트워크를 구축하여 운영함을 원칙으로 함									

구 분		주요 내용				
성과 지표	성과지표 명	- 미래세대 진로체험 강좌 참여 학생 수 (명)				
	지표정의	- 미래세대 진로체험 강좌 프로그램 참여자 수 누적 집계치				
	연도별 목표	2022년	2023년	2024년	2025년	2026년
		300명	315명	331명	347명	365명
	목표수준 산출근거	- 2022년도 진로체험교육 참여 학생 수의 전년 대비 105% 점진적 증대를 목표로 산출				
자료출처	- 사업추진 계획 및 결과보고서					
추진 체계	참여기관	기관별 역할		민관협력 및 주민참여 방법		
	지자체	- 금정구(예산지원)		- 민관협력방안 : 사업운영, 자유학기제 체험처 공동 발굴 ▷ 실무자 회의, 워크 숍 등 협력강화 - 주민참여방안 : 프로그램 참여(수강) ▷ 만족도 조사 참여를 통해 프로그램 제 안 및 개선		
	공공기관					
	민간기관	- 금정구 내 복지관 (청소년 대상 진로체험 프로그램 연계 운영)				

4) 추진전략 4. 지역주민 취업역량 강화 및 고용환경 개선

(1) 세부사업 I-4-1. 신중년 사회공헌형 일자리 개발

구 분		주요 내용										
사업명		사업번호		세부사업명		중점추진 사업여부		세부사업 중복여부		민관협력 사업여부		
		I-4-1		신중년 사회공헌형 일자리 개발		○		×		○		
사업 소관		담당과		담당팀		담당자		연락처				
		일자리경제과		일자리창출팀		이찬문		051-519-4804				
사업 배경		- 신중년 퇴직인력의 경력과 전문성을 활용하여 지역사회에 도움이 될 수 있도록 사회공헌 활동과 일자리를 지원하여 신중년의 사회 활동 역량 강화										
사업 목적		- 신중년의 사회공헌 기회 제공을 지원										
추진근거(관련규정)		- 「고용정책기본법」 제25조 - 「고용상 연령차별금지 및 고령자고용촉진에 관한 법률」 제11조의 4										
지원 대상	선정 기준	- 만50세 이상 만70세 미만 신중년										
	대상 규모	- 신중년 5명										
사업 내용	사업 유형	- 일반사무지원, 문서관리, 자료정리, 각종 상담, 기타사회서비스 등										
	세부 내용	- 사업 유형 분야에 신중년과 참여기관 매칭										
전달 체계	지원 절차	- 수행(참여)기관 선정 및 실제 활동 후 실비 지급(금정구 → 수행기관)										
	수행 기관	- 사회적기업, 사회적협동조합, 공공기관, 행정기관 등										
사업비 (단위: 백만 원)	재원구성(비중)		2022년		2023년		2024년		2025년		2026년	
	계(①+②+③)		9	(100%)	9	(100%)	9	(100%)	9	(100%)	9	(100%)
	지방비	소계(①+②)		(%)		(%)		(%)		(%)		(%)
		①시·도비		(%)		(%)		(%)		(%)		(%)
		②시·군·구비	0.9	(10%)	0.9	(10%)	0.9	(10%)	0.9	(10%)	0.9	(10%)
	③기타 (지방소비세)		8.1	(90%)	8.1	(90%)	8.1	(90%)	8.1	(90%)	8.1	(90%)
	비고		- 민선8기 공약사항(1-1-4)으로서 필요성이 제기됨.									

구 분		주요 내용				
성과 지표	성과지표 명	- 사회공헌형 일자리 참여자 수 (명)				
	지표정의	- 수행기관 모집인원 실적				
	연도별 목표	2022년	2023년	2024년	2025년	2026년
		5명	5.5명	6명	6.5명	7명
	목표수준 산출근거	- 2022년 사업 시행 후 전년대비 0.5명 향상을 목표로 산출				
자료출처	- 결과보고서					
추진 체계	참여기관	기관별 역할		민관협력 및 주민참여 방법		
	지자체	- 금정구(사업계획 수립 및 예산지원)		- 민관협력방안 : 분기별 지도점검 - 주민참여방안 : 본 사업 적극 홍보		
	공공기관	- 참여 수행기관(참가자 채용 등 관리)				
	민간기관	- 참여 수행기관(참가자 채용 등 관리)				

(2) 세부사업 I-4-2. 청년발전소 스타트업 교육사업

구 분		주요 내용										
사업명		사업번호		세부사업명		중점추진 사업여부		세부사업 중복여부		민관협력 사업여부		
		I-4-2		청년발전소 스타트업 교육사업		○		×		○		
사업 소관		담당과		담당팀		담당자		연락처				
		일자리경제과		청년지원팀		정경미		051-519-4872				
사업 배경		- 청년 스타트업 발굴·단계별 지원 등 창업 생태계 조성으로 지속가능한 청년 일자리의 토대를 마련 - 금정구 청년 실태조사에서 창업의 이유로 ‘하고 싶은 일이어서’라는 응답이 가장 높게 나와 청년 창업을 도와주고 이를 뒷받침 해줄 거점이 지속해서 유지되어야 함										
사업 목적		- 창업교육, 취업관련 등 청년들의 취·창업지원 프로그램 운영 등 청년들에게 스타트업을 위한 교육을 받고, 협업하거나 프로그램을 활용을 통한 청년 일자리 창출 및 지역경제 활성화										
추진근거(관련규정)		- 「부산광역시 금정구 청년 기본 조례」 제22조 - 「부산광역시 금정구 창업지원시설 설치 및 운영 조례」										
지원 대상	선정 기준	- 만 19~39세 금정구 지역 내 청년 창업자 및 지역주민										
	대상 규모	- 프로그램 연간 참여주민 수 1,250명으로 추산										
사업 내용	사업 유형	- 스타트업을 위한 지원 서비스 프로그램										
	세부 내용	- 창업지원 프로그램 및 창업활동 지원 - 청년층의 진로적성을 찾아가기 위한 교육 프로그램 운영										
전달 체계	지원 절차	- 교육 프로그램 참여 : 프로그램 홍보 및 참여자 모집 후 선발										
	수행 기관	- 금정구, 청년창조발전 콤팩트+ 공동협력사업 수행										
사업비 (단위: 백만 원)	재원구성(비중)		2022년		2023년		2024년		2025년		2026년	
	계(①+②+③)		160	(100%)	160	(100%)	160	(100%)	160	(100%)	160	(100%)
	지방비	소계(①+②)	160	(100%)	160	(100%)	160	(100%)	160	(100%)	160	(100%)
		①시·도비	0	(%)	0	(%)	0	(%)	0	(%)	0	(%)
		②시·군·구비	160	(100%)	160	(100%)	160	(100%)	160	(100%)	160	(100%)
	③기타 (재원명)		0	(%)	0	(%)	0	(%)	0	(%)	0	(%)
	비고		- 민선8기 공약사항(1-1-2)인 지역대학 연계 스타트업육성의 일환으로 필요성이 제기됨.									

구 분		주요 내용				
성과 지표	성과지표 명	- 청년발전소 꿈터+ 스타트업 지원 사업 참여자 수				
	지표정의	- 청년발전소의 취·창업 연계활성화를 확인할 수 있는 지표				
	연도별 목표	2022년	2023년	2024년	2025년	2026년
		1,226명	1,287명	1,351명	1,419명	1,490명
	목표수준 산출근거	- 2022년 결과를 기준으로 전년 대비 105% 향상을 목표로 설정하고 사업을 추진				
	자료출처	- 사업운영결과보고서				
추진 체계	참여기관	기관별 역할		민관협력 및 주민참여 방법		
	지자체	- 금정구(사업계획 수립 및 예산지원)		- 민관협력방안 : 청년들에게 도움이 되는 민간자원을 발굴 연계 및 주관부서에서 총괄 및 위탁운영 관리 - 주민참여방안 : 다양한 욕구를 가진 청년들이 교육 및 프로그램에 참여		
	공공기관					
	민간기관	- 민간위탁 기관(프로그램 운영)				

(3) 세부사업 I-4-3. 여성친화형 일자리 지원사업

구 분		주요 내용												
사업명		사업번호		세부사업명		중점추진 사업여부		세부사업 중복여부		민관협력 사업여부				
		I-4-3		여성친화형 일자리 지원사업		×		×		○				
사업 소관		담당과		담당팀		담당자		연락처						
		가족정책과		여성가족팀		한은경		051-519-4362						
사업 배경		<div>- 여성가족 친화도시로 2014년 선정되었으나 실제 체감도는 낮음</div> <div>- FGI 분석결과 경력단절 여성 등의 취업에 대한 요구는 높으나 취업기회가 부족</div>												
사업 목적		<div>- 육아·가사로 인해 경력 단절된 여성의 취업기회를 확대하고 지역현황에 맞는 여성 일자리 발굴에 대한 실효성 있는 논의 구조 체계를 마련하여 경력단절 된 여성의 사회활동 활성화 계기 마련</div>												
추진근거(관련규정)		<div>- 「여성의 경제활동 촉진과 경력단절 예방법」 제3조 및 제10조</div> <div>- 부산광역시 금정구 양성평등 기본 조례 제33조(조성 기준의 설정)</div> <div>- 여성친화도시 지정계획 (2022. 6월 여성가족부)</div>												
지원 대상	선정 기준	<div>- 경력단절 여성 등 미취업 여성</div>												
	대상 규모	<div>- 금정구 내 경력단절 여성 등 미취업 여성</div>												
사업 내용	사업 유형	<div>- 서비스, 이용권(바우처) 등</div>												
	세부 내용	<div>- 여성일자리협의체 구성 및 운영</div> <div>- 새로일하기센터 연계 구직여성 일자리 센터 운영</div>												
전달 체계	지원 절차	<div>- 여성일자리협의체 운영 : 연2회 (필요시 수시)</div> <div>- 취업상담사 배치, 구인구직 상담 및 취업, 여성친화기업 발굴 등</div>												
	수행 기관	<div>- 금정구청 가족정책과</div> <div>- 부산광역시새로일하기센터</div>												
사업비 (단위: 백만 원)		재원구성(비중)		2022년		2023년		2024년		2025년		2026년		
		계(①+②+③)		(100%)		1 (100%)		2 (100%)		2 (100%)		2 (100%)		
		지 방 비	소계(①+②)		(%)		(%)		(%)		(%)		(%)	
			①시·도비		(%)		(%)		(%)		(%)		(%)	
			②시·군·구비		(%)		1 (100%)		2 (100%)		2 (100%)		2 (100%)	
		③기타 (재원명)		(%)		(%)		(%)		(%)		(%)		
비고		<div>- 민선8기 공약사항(2-2-8)으로서 필요성이 제기됨</div>												

구 분		주요 내용				
성과 지표	성과지표 명	- 구인구직 상담 취업인원 수				
	지표정의	- 취업인원 수를 통해 본 정책의 효과성을 확인				
	연도별 목표	2022년	2023년	2024년	2025년	2026년
		150명	150명	150명	150명	150명
	목표수준 산출근거	- 연인원 150명 목표				
	자료출처	- 새로일하기센터 취업상담사 활동실적 보고서(e새일시스템)				
추진 체계	참여기관	기관별 역할		민관협력 및 주민참여 방법		
	지자체	- 금정구(예산지원)		- 민관협력방안 : 지역특화 일자리 및 교육 프로그램 발굴 - 주민참여방안 : 홈페이지, 전화 및 방문 으로 주체적인 참여		
	공공기관					
	민간기관	- 부산 여성 새로일하기 센터				

(4) 세부사업 I-4-4. 다누리 재능기부사업 확대

구 분		주요 내용										
사업명		사업번호		세부사업명		중점추진 사업여부		세부사업 중복여부		민관협력 사업여부		
		I-4-4		다누리 재능기부사업 확대		×		×		○		
사업 소관		담당과		담당팀		담당자		연락처				
		평생교육과		평생학습팀		정유진		051-714-4232				
사업 배경		- 평생학습관 프로그램 수료생을 활용하여 학습형 일자리와 연계 - 교육 취약계층을 대상으로 맞춤형 프로그램을 제공하여 평생학습 참여 기회 확대										
사업 목적		- 노인·장애인 등 소외계층에 찾아가는 맞춤형 현장 복지서비스 제공 - 다양한 전문 자원봉사단 참여를 유도하여 따뜻한 공동체 나눔의 실천을 통해 지역 주민의 복지증진에 기여하고자 함										
추진근거(관련규정)		- 「평생교육법」 제5조(국가 및 지방자치단체의 임무), 제16조(경비 보조 및 지원) - 「금정구 평생교육 진흥 조례」 제17조(운영비 등 지원)										
지원 대상	선정 기준	- 금정구 평생학습관 자격취득과정 수료자, 프로그램 수강 후 자격증을 취득한 자, 강사 역량 강화교육 및 주민강사 대상 워크숍 참가 대상자, 그 밖에 프로그램 연계 심화교육을 이수한 자										
	대상 규모	- 다누리 재능기부 참여자 34명										
사업 내용	사업 유형	- 현금지원(강사료 및 활동비)										
	세부 내용	- 금정구 평생학습관에서 자격취득과정을 수료한 수강생들이 강사역량강화 교육을 통해 전문 주민강사로 양성된 후, 관내 복지시설 및 지역아동센터 등에 있는 교육 취약계층(어르신,어린이,장애인 등) 대상으로 재능기부 진행										
전달 체계	지원 절차	- 계획수립→홍보→사업실시→결과보고										
	수행 기관	- 금정구 평생학습관, 관내 복지시설, 지역아동센터 등										
사업비 (단위: 백만 원)	재원구성(비중)		2022년		2023년		2024년		2025년		2026년	
	계(①+②+③)		1.9	(100%)	1.9	(100%)	1.9	(100%)	1.9	(100%)	1.9	(100%)
	지 방 비	소계(①+②)	1.9	(100%)	1.9	(100%)	1.9	(100%)	1.9	(100%)	1.9	(100%)
		①시·도비	0	(0%)	0	(0%)	0	(0%)	0	(0%)	0	(0%)
		②시·군·구비	1.9	(100%)	1.9	(100%)	1.9	(100%)	1.9	(100%)	1.9	(100%)
	③기타 (재원명)		0	(0%)	0	(0%)	0	(0%)	0	(0%)	0	(0%)
	비고											

구 분		주요 내용				
성과 지표	성과지표 명	- 다누리 재능기부자 수 (명)				
	지표정의	- 다누리 재능기부자의 참여이용률을 참여 현황 인원으로 집계하여 보고				
	연도별 목표	2022년	2023년	2024년	2025년	2026년
		35명	37명	39명	41명	43명
	목표수준 산출근거	- 사업참여자의 수를 기준값을 고려하여 전년 대비 110% 향상을 목표로 산출				
	자료출처	- 계획서 및 결과보고서				
추진 체계	참여기관	기관별 역할		민관협력 및 주민참여 방법		
	지자체	- 금정구 (사업계획 수립 및 예산지원과 점검)		- 민관협력방안 : 민간에서는 재능기부 분야를 발굴하고 공공에서는 유관기관들을 연계 및 홍보 - 주민참여방안 : 재능을 기부할 분야에 적극 동참		
	공공기관	- 신중년더채움학습관(프로그램기획,운영)				
	민간기관	- 관내 복지관 및 지역아동센터 등 (운영장소 대여 및 프로그램 제공 등)				

(5) 세부사업 I-4-5. 자활기업 육성사업

구 분		주요 내용					
사업명		사업번호	세부사업명	중점추진 사업여부	세부사업 중복여부	민관협력 사업여부	
		I-4-5	자활기업 육성사업	×	×	○	
사업 소관		담당과	담당팀	담당자	연락처		
		생활보장과	생활보장팀	유지수	051-519-4351		
사업 배경		- 근로능력이 있지만 일자리, 기술, 자금부족 등의 이유로 일 할 기회를 찾기 어려운 취약 계층에게 근로기회를 제공하고 취·창업을 촉진하여 안정된 경제활동을 할 수 있도록 함 - 자원지원 사업을 탄력적 수행을 위한 재원 조성 및 운영					
사업 목적		- 저소득층의 자활의욕 고취 및 근로기회 제공과 자립능력 향상 지원 - 자활에 필요한 자금 및 자활기업 및 자활근로사업단 사업자금 대여					
추진근거(관련규정)		- 「국민기초생활보장법」 제15조 및 제18조의 3 - 「국민기초생활보장법 시행령」 제20조					
지원 대상	선정 기준	- 자활의 의지가 높은 차상위계층 이하의 주민을 우선지원 대상으로 함					
	대상 규모	- 자활기업에 참여하고자 하는 지역주민 10명을 자활기업에 배치하여 활동을 지원					
사업 내용	사업 유형	- 보조금 등 현금서비스					
	세부 내용	- 지역복지공유센터에 자활기업이 입주 가능하도록 사무실 공간을 배치 - 자활기업 설립에 필요한 사업계획 수립을 지원하고 참여자 모집을 진행 - 자활기업 참여자에게 필요한 직무훈련교육을 제공					
전달 체계	지원 절차	- 2023년 6월 자활기업 선정공고- 지원 대상 결정- 행·재정지원					
	수행 기관	- 금정구(자활기업 참여 자활대상자 선정 및 지원방식을 결정하고 집행)					
사업비 (단위: 백만 원)	재원구성(비중)		2022년	2023년	2024년	2025년	2026년
	계(①+②+③)		(100%)	(100%)	(100%)	(100%)	(100%)
	지 방 비	소계(①+②)	(%)	(%)	(%)	(%)	(%)
		①시·도비	(%)	(%)	(%)	(%)	(%)
		②시·군·구비	(%)	(%)	(%)	(%)	(%)
	③기타 (재원명)		(%)	(%)	(%)	(%)	(%)
	비고						

구 분		주요 내용				
성과 지표	성과지표 명	- 자활기업 참여 취약계층 주민 수 (명)				
	지표정의	- 자활기업 참여 취약계층 주민 수(고정 인원 합계)				
	연도별 목표	2022년	2023년	2024년	2025년	2026년
		10명	11명	12명	13명	15명
	목표수준 산출근거	- 전년 대비 110% 참여자 수의 점진적 확대를 목표로 설정함				
	자료출처	- 계획서 및 결과보고서				
추진 체계	참여기관	기관별 역할		민관협력 및 주민참여 방법		
	지자체	- 금정구(예산지원)		- 민관협력방안 : 주관 및 위탁, 대상자 연계 - 주민참여방안 : 사업 참여		
	공공기관					
	민간기관	- 금정구지역자활센터(자활근로사업단 위탁사업)				

(6) 세부사업 I-4-6. 메타버스형 지역주민 취업역량강화 사업

구 분		주요 내용						
사업명		사업번호	세부사업명	중점추진 사업여부	세부사업 중복여부	민관협력 사업여부		
		I-4-6	메타버스형 지역주민 취업역량강화 사업	×	○	○		
사업 소관		담당과	담당팀	담당자	연락처			
		평생교육과	교육지원팀	황일현	051-519-4295			
사업 배경		- FGI결과 50대 중장년의 고용의 안정화, 평생교육에 대한 생각의 재정리가 필요 - 금정구 관내의 4개 대학의 평생학습교육기관을 활용하여 지역주민이 취업조건을 개선 시키고, 진취적인 일자리에 적극 동참시키고자 함						
사업 목적		- 관내의 4개 대학의 우수한 교육자원을 활용하여 코로나 상황에서도 지속가능한 메타버 스형 지역주민 취업역량강화교육 프로그램을 지역주민들에게 평생교육의 기회를 제공						
추진근거(관련규정)		- 「평생교육법」 제5조, 제16조 - 「부산광역시 금정구 평생교육 진흥 조례」 제17조						
지원 대상	선정 기준	- 금정구 내 4개 대학교 선정						
	대상 규모	- 프로그램 참여에 적극적 의사가 있는 연평균 취약계층 주민 40명						
사업 내용	사업 유형	- 보조금 지원 서비스						
	세부 내용	- 지역주민 역량강화 프로그램 운영을 위한 보조금 지원 및 운영관리 (각 대학별 예산 지원하여 위탁운영방식)						
전달 체계	지원 절차	- 사업계획서 제출이후 이를 검토함. 보조금 교부 후 정산 결과를 제출 - 금정구청 홈페이지→ 분야별정보→교육→평생학습 프로그램→학습정보→신청						
	수행 기관	- 금정구(예산지원) - 부산대학교, 부산외국어대학교, 부산가톨릭대학교, 대동대학교 사업참여						
사업비 (단위: 백만 원)	재원구성(비중)		2022년	2023년	2024년	2025년	2026년	
	계(①+②+③)			(100%)	(100%)	(100%)	(100%)	(100%)
	지 방 비	소계(①+②)		(%)	(%)	(%)	(%)	(%)
		①시·도비		(%)	(%)	(%)	(%)	(%)
		②시·군·구비		(%)	(%)	(%)	(%)	(%)
	③기타 (재원명)			(%)	(%)	(%)	(%)	(%)
	비고							

구 분		주요 내용				
성과 지표	성과지표 명	- 대학연계 평생교육 계획 프로그램 수 (개)				
	지표정의	- 메타버스형 프로그램의 효과성을 확인				
	연도별 목표	2022년	2023년	2024년	2025년	2026년
		2개	3개	4개	4개	4개
	목표수준 산출근거	- 메타버스형 프로그램 완성도를 높여 지역 내 4개 대학이 각 1개를 운영하고 매년 개수를 2배로 늘려나감(2022년 2개 학교를 시범 운영한 다음, 대학별 1개씩 운영하는 형태로 늘려감)				
	자료출처	- 구군·지역대학 평생교육 협력 지원사업결과 및 정산 검토 보고				
추진 체계	참여기관	기관별 역할		민관협력 및 주민참여 방법		
	지자체	- 금정구(사업계획 수립 및 예산지원)		- 민관협력방안 : 메타버스를 활용한 프로그램 개발 및 대상자 모집 - 주민참여방안 : 프로그램 참여 및 수강		
	공공기관					
	민간기관	- 지역대학(홍보,연계,협력사업 수행 등)				

(7) 세부사업 I-4-7. 스마트팜(Smart Farm) 창업교육 지원사업

구 분		주요 내용				
사업명		사업번호	세부사업명	중점추진 사업여부	세부사업 중복여부	민관협력 사업여부
		I-4-7	스마트팜 창업교육 지원사업	×	×	×
사업 소관		담당과	담당팀	담당자	연락처	
		일자리경제과	경제산업팀	박상우	051-519-4475	
사업 배경		- 지역에 양질의 일자리가 없다는 지적은 꾸준히 제기되어 왔음에도 이에 대한 적절한 대책 마련은 그간 부족했음 - 금정구는 스마트팜(Smart Farm) 창업교육을 시도하고 성과를 창출하기에 최적의 자연 조건과 인프라를 갖추고 있으므로 이를 활용한 창업교육을 잘 지원한다면 분명 지역의 고용환경 여건은 크게 개선될 것임				
사업 목적		- 지역대학과 연계하여 작물 생육정보와 환경정보에 대한 데이터를 기반으로 최적의 생육환경을 갖춘 스마트팜 창업교육을 위한 지원 하여 지역의 일자리 창출에 기여함을 목적으로 함 - 스마트팜 창업을 위한 기반(유리온실, 내재해형하우스 설치 등) 조성(토지+시설) 초기비용이 일반적인 청장년층 창업비용을 훨씬 상회함.				
추진근거(관련규정)		- 기획재정부 정책안내(2019.2.20.) “제2차 혁신성장전략회의 개최 (5G 활성화 전략적 추진계획)” - 기획재정부 정책안내(2018.4.16.) “제5차 경제관계장관회의 개최 (스마트팜 확산 방안)”				
지원 대상	선정 기준	- 기후변화와 지역주민의 삶의 질 증진에 관심이 높은 최첨단 ICT기반 농업과학 전문가로 성장하고자 하는 청장년 누구나 선정대상이 될 수 있음				
	대상 규모	- 관내 스마트팜 창업에 관심이 있는 지역주민 30명 - 일반적인 관심주민의 참여로는 농업을 주업으로 하는 창업기반을 마련하기 어려움 창업농을 목표로 할 경우 일정규모 이상의 농지면적과 시설하우스 면적을 필요로 하고, 주력 작물 선정, 유통 등에 대한 전반적인 검토가 필수적임				
사업 내용	사업 유형	- 스마트팜 창업교육 지원 서비스 지원				
	세부 내용	- 지역대학의 전문ICT 기반 기술을 접목하여 원격, 자동으로 작물과 가축의 생육환경을 적정 유지, 관리할 수 있는 전문 직업교육 제공 - 지역대학(부산대)의 농업 관련 학부는 현재 장전동 캠퍼스가 아닌 밀양캠퍼스에 위치하여 연계를 위한 접근성이 떨어지고 있고, ICT화를 통한 자동화는 일부 농업경쟁력은 있을 수 있으나, 이것만으로는 성공적인 창업을 확신할 수 없음 - 연중 생산이 가능한 유리온실, 비닐하우스 등 인위적으로 작물 재배에 적합한 생육환경을 조성하는 방법을 비롯한 스마트팜 창업교육서비스 제공 - 현재 금정구 내 시설원에 분야에 종사하는 농업인들이 있고, 이들은 시설하우스에 ICT, 자동화, 반자동화 시설 등을 이미 운영하고 있으나, 기반조성(토지+시설설치)에 많은 비용을 투자하고 있음. 그럼에도 불구하고 해당 분야 농업인의 수와 규모가 점차 감소하고 있는 실정임. - 도시와 근접한 도농복합형태의 우리구는 도심과 인접한 지리적인 이점을 가지고 있음과 동시에 개발로 도시가 지속적으로 확장됨으로 인해 농지가격의 상승으로 영농기반조성(농지구입)에 자본이 많이 소요되거나, 토지소유주가 다수화 등으로 일정기간 이상의 임차농지 확보도 어려운 실정임. 도농복합형태의 지리적인 이점이 역설적으로 창업을 위한 일정 규모 이상의 안정적인 스마트팜 영농기반조성에 단점임.				
전달 체계	지원 절차	- 신청 - 대상자결정 - 프로그램 제공				
	수행 기관	- 금정구 및 교육청(예산지원)과 지역대학(창업교육 운영)의 MOU체결 - 지역주민자치회(참여 독려), 지역대학(지정 창업위탁교육 운영)				

구 분			주요 내용									
사업비 (단위: 백만 원)	재원구성(비중)		2022년		2023년		2024년		2025년		2026년	
	계(①+②+③)		(100%)		(100%)		(100%)		(100%)		(100%)	
	지방비	소계(①+②)	(%)		(%)		(%)		(%)		(%)	
		①시·도비	(%)		(%)		(%)		(%)		(%)	
		②시·군·구비	(%)		(%)		(%)		(%)		(%)	
	③기타 (재원명)		(%)		(%)		(%)		(%)		(%)	
	비고		－ 본 사업은 FGI 분석을 통해 지역의 양질의 일자리가 부족하다는 진단에 따라 특화된 형태의 창업교육을 추진함을 원칙으로 함 － 기존 창업에 비추어 추진하기에는 창업대상자가 감수해야 하는 초기투자비용(농지확보 및 시설설치)이 너무크기 때문에 창업실패에 따른 리스크가 너무 큼.									
성과 지표	성과지표 명		－ 프로그램 참여주민 수 (명)									
	지표정의		－ 프로그램 참여주민 수를 통해 본 정책의 효과성을 확인									
	연도별 목표	2022년		2023년		2024년		2025년		2026년		
		－		30명		30명		30명		30명		
	목표수준 산출근거		－ 안정적 창업교육 인원의 유지를 위해 30명 정원을 기준으로 고정사업 운영									
	자료출처		－ 사업운영결과보고서									
추진 체계	참여기관		기관별 역할					민관협력 및 주민참여 방법				
	지자체		－ 금정구(예산지원)					－ 민관협력방안 : 사업운영, 자유학기제 체험처 공동 발굴 ▷ 실무자 회의, 워크숍 등 협력강화 － 주민참여방안 : 프로그램 참여(수강) ▷ 만족도 조사 참여를 통해 프로그램 제언 및 개선				
	공공기관											
	민간기관		－ 지역대학 평생교육원(위탁지정 및 운영) － 주민자치회(사업 참여, 모니터링)									

5) 추진전략 5. 누구나 안심하고 생활하는 복지환경 조성

(1) 세부사업 I-5-1. 마을건강지원센터 확충

구 분		주요 내용					
사업명		사업번호	세부사업명	중점추진 사업여부	세부사업 중복여부	민관협력 사업여부	
		I-5-1	마을건강지원센터 확충	○	×	○	
사업 소관		담당과	담당팀	담당자	연락처		
		건강증진과	건강생활지원팀	김지혜	051-519-5478		
사업 배경		- 이 사업은 지역주민의 건강권 확보를 위해 지역주민의 건강권 확보와 공공의료에 대한 지역주민의 요구가 높음에 따라 기획하게 됨 - 현재 금정구에는 3개의 마을건강센터(서2동, 서3동, 장전2동)이 설치되어 있으나 추가로 설치의 필요성이 강조되는 곳이 여러 곳 있으므로 확충의 필요성이 제기되어 왔음					
사업 목적		- 이 사업은 침례병원의 공공병원화 추진에 따라 의료권의 보장이 어려운 지역의 소외계층에게 마을건강센터의 확충으로 필요한 건강관리 지원서비스를 제공함에 목적을 두고 있음					
추진근거(관련규정)		- 「건강가정기본법」 제5조(국가 및 지방자치단체의 책임)					
지원 대상	선정 기준	- 의료복지급여대상자가 많은 동을 우선적으로 지원함을 원칙으로 함					
	대상 규모	- 마을건강센터(1개소 이상 점진적 확충 목표) 이용주민 연평균 500명 추산					
사업 내용	사업 유형	- 공공의료지원의 확대를 위한 의료서비스 제공					
	세부 내용	- 의료소외계층을 이한 의료적 지원 및 환자 진료서비스 제공 - 지역주민 대상 건강교육을 실시하여 예방적 차원의 의료지원기능강화					
전달 체계	지원 절차	- 금정구 보건소를 중심으로 사업수행 계획을 수립하고 네트워크 운영					
	수행 기관	- 금정구 보건소					
사업비 (단위: 백만 원)	재원구성(비중)		2022년	2023년	2024년	2025년	2026년
	계(①+②+③)		(100%)	(100%)	(100%)	(100%)	(100%)
	지방비	소계(①+②)	(%)	(%)	(%)	(%)	(%)
		①시·도비	(%)	(%)	(%)	(%)	(%)
		②시·군·구비	(%)	(%)	(%)	(%)	(%)
	③기타 (재원명)		(%)	(%)	(%)	(%)	(%)
	비고		- 본 사업은 공공의료지원을 위한 네트워크를 구성하고 분기별로 건강교육을 실시함				

구 분		주요 내용				
성과 지표	성과지표 명	- 양호한 주관적 건강수준 인지율 (%)				
	지표정의	- (주관적 건강수준을 “매우 좋음” 또는 “좋음”에 응답한 사람의 수/조사대상 응답자 수)×100				
	연도별 목표	2022년	2023년	2024년	2025년	2026년
		57.8%	59.0%	60.1%	31.3%	62.6%
	목표수준 산출근거	- 양호한 주관적 건강수준 인지율의 102% 향상된 수치를 기준으로 목표를 산출함				
	자료출처	- 2021년도 사회보장지표(원자료: 지역사회건강조사-표준화를 활용)				
추진 체계	참여기관	기관별 역할		민관협력 및 주민참여 방법		
	지자체	- 금정구(예산지원)		- (민간) 소외계층을 위한 필수의료지원 서비스 제공 - (공공) 공공의료지원을 위한 사업계획 수립 및 지원강화 - (주민참여) 의료지원서비스가 필요한 지역주민 소개 및 홍보		
	공공기관					
	민간기관					

(2) 세부사업 I-5-2. 주거취약계층 UD/BF 환경조성

구 분		주요 내용					
사업명		사업번호	세부사업명	중점추진 사업여부	세부사업 중복여부	민관협력 사업여부	
		I-5-2	주거취약계층 UD/BF 환경조성	○	×	○	
사업 소관		담당과	담당팀	담당자	연락처		
		사회복지과	희망복지팀	조민희	051-519-4786		
사업 배경		- 환경문제가 주요 문제로 부각되었고 노인, 장애인 등 돌봄취약가구는 거주하고 있는 환경관리의 어려움이 많아 일상생활에 도움이 되는 주거환경 개선이 필요함 - 유니버설 디자인(Universal Design)/배리어프리(Barrier Free)란 누구나 자신의 주거지에서 보편적인 인체공학적 설계에 힘입어 장애물이 최소화된 상태에서 안락한 삶을 살 수 있도록 돕는 인간중심 정주환경의 대표적 개념임					
사업 목적		- 본 사업은 독거 주거취약계층을 위한 주거환경 개선을 위하여 도배, 장판 등 획일화된 집수리 사업을 지양하고 돌봄가구 개인 특성에 맞는 필요한 개선 프로그램 마련함을 목적으로 함					
추진근거(관련규정)		- 민선 8기 공약 3-2-3 빈집 철거, 리모델링 활성화 및 정주환경 개선					
지원 대상	선정 기준	- 금정구의 '지역주민 봉사회+지자체'가 하나의 팀을 이루어 사업신청을 하고 주거취약계층의 주거지 리모델링 관련 예산을 지원함					
	대상 규모	- 연 평균 주거취약계층 가구 구성원 12가구 48명 추산					
사업 내용	사업 유형	- UD/BF 주거환경 개선서비스 지원					
	세부 내용	- 주거취약계층에서 시급하게 주거환경의 장애물을 인간친화형태로 개선이 필요하다고 인정되는 가구(전수조사 후 지원 대상을 결정) - 한국토지주택공사에 의뢰하여 주거취약계층(주거급여대상자)의 주거환경 개선을 위하여 UD/BF형 주택개보수 및 리모델링 서비스를 제공함 - 노인, 장애인 등 주거취약환경에서 거주하고 있는 개인 특성에 맞는 개선 사항 도출하여 UD/BF 환경조성 사업을 수행 - 집안 환경에서 무장애 환경을 조성(경사로, 문턱 없애기, 안전바 설치 등)하고 가정 내 환경을 적정하게 사용할 있도록 맞춤형 서비스추진					
전달 체계	지원 절차	- 신청 접수(區)→현장 확인(區)→협약(區=소유자)→예산신청(區)→예산 교부(市)→계약공사(건물주)→준공→정산(市,區) - 지원 대상 결정은 지역사회보장협의체 심의를 거쳐서 결정하고 지원함					
	수행 기관	- 금정구(사업추진 전담, 행정절차, 주민협의 등 수행)					
사업비 (단위: 백만 원)	재원구성(비중)		2022년	2023년	2024년	2025년	2026년
	계(①+②+③)		(100%)	(100%)	(100%)	(100%)	(100%)
	지 방 비	소계(①+②)	(%)	(%)	(%)	(%)	(%)
		①시·도비	(%)	(%)	(%)	(%)	(%)
		②시·군·구비	(%)	(%)	(%)	(%)	(%)
	③기타 (재원명)		(%)	(%)	(%)	(%)	(%)
	비고		- 본 사업은 동 자생단체의 집수리 사업 또는 후원업체 집수리 봉사, 한국토지주택공사와 협력하여 지역 내 주거 취약가구에 대하여 필요한 UD/BF 주거환경 개선사업 수행 지원함				

구 분		주요 내용				
성과 지표	성과지표 명	- 주거취약계층 UD/BF 환경조성 지원 가구 수 (가구)				
	지표정의	- UD(universal design)/BF(barrier free)환경조성이 실제로 이루어진 주거취약계층 가구 수				
	연도별 목표	2022년	2023년	2024년	2025년	2026년
		10가구	11가구	12가구	13가구	15가구
	목표수준 산출근거	- 매년 증가치를 고려하여 전년대비 105% 향상을 목표로 산출				
	자료출처	- 주거취약계층 UD/BF 지원사업계획 및 운영결과보고서				
추진 체계	참여기관	기관별 역할			민관협력 및 주민참여 방법	
	지자체	- 금정구(행정총괄)			- (민간)주민봉사단체를 중심으로 UD/BF 환경개선 작업 참여 - (공공) 개별 맞춤형 주거취약계층 주거 환경 전수조사 및 예산원 - (주민참여) 주민자치회의 역할강화로 실 질적 참여도를 이끔	
	공공기관					
	민간기관					

(3) 세부사업 I-5-3. 배리어프리 환경조성사업

구 분		주요 내용					
사업명		사업번호	세부사업명	중점추진 사업여부	세부사업 중복여부	민관협력 사업여부	
		I-5-3	배리어프리 환경조성사업	×	×	×	
사업 소관		담당과	담당팀	담당자	연락처		
		교통행정과	주차시설팀	김희금	051-519-4514		
사업 배경		- 배리어프리(barrier-free)는 장애인 및 노인 임산부 등 교통약자들이 일상생활을 영위할 때 지장을 느끼는 물리적 장애물이나 심리적 장벽을 없애기 위한 사회운동임 - 금정구 관내 교통편의성이 낮은 지역에 거주하는 교통약자들이 공공시설 이용비용이 현저히 낮은 문제점이 제기되어 왔음 - 지역주민들이 일상생활에서 교통불편도를 해소하고 시설이용에 장애가 되는 장벽을 없애는 환경조성이 필요하다는 의견이 다수를 차지함					
사업 목적		- 금정구에서 교통약자들이 장애물 없이도 자신이 원하는 곳은 어디든 보행과 이동이 가능하도록 도와 누구나 안심하고 생활하는 지역사회 환경을 조성함					
추진근거(관련규정)		- 「장애인·노인·임산부 등의 편의증진 보장에 관한 법률」 제6조(국가와 지방자치단체의 의무)					
지원 대상	선정 기준	- 금정구 관내 교통편의성이 떨어지는 보행로 및 승강기 등					
	대상 규모	- 금정구 교통약자(노인, 장애인, 임산부 등) 연평균 이용인원 10,000명					
사업 내용	사업 유형	- 경사로 개선 및 승강기 설치 등 시설 인프라 구축					
	세부 내용	- 서-금사동 보행환경 개선(도로에 인접한 보행로 구분 안전바 설치, 경사로 정비) 및 교통약자 전용주차장 지정 및 운영 - 공공시설의 문턱을 제거하고 거동이 불편한 상태라도 편리하게 시설진입이 가능하도록 건축설계 변경					
전달 체계	지원 절차	- 신청방법 : 공공시설의 경우에는 개별적으로 신청하고, 지역의 보행환경개선은 사업담당부서의 조사에 따라 지원을 결정					
	수행 기관	- 금정구(예산지원 및 행정지원)					
사업비 (단위: 백만 원)	재원구성(비중)		2022년	2023년	2024년	2025년	2026년
	계(①+②+③)		(100%)	(100%)	(100%)	(100%)	(100%)
	지 방 비	소계(①+②)	(%)	(%)	(%)	(%)	(%)
		①시·도비	(%)	(%)	(%)	(%)	(%)
		②시·군·구비	(%)	(%)	(%)	(%)	(%)
	③기타 (재원명)		(%)	(%)	(%)	(%)	(%)
	비고		- 본 사업은 장애인의 생활편의를 증진하기 위해 새롭게 도입하는 계획임				

구 분		주요 내용				
성과 지표	성과지표 명	－ 생활환경 불만 인식율 (%)				
	지표정의	－ (생활환경 관련 어려움에 동의한 응답자 수/해당 시군구 전체 표본 수)×100				
	연도별 목표	2022년	2023년	2024년	2025년	2026년
		6.8%	6.1%	5.5%	5.0%	4.5%
	목표수준 산출근거	－ 생활환경 불만 인식율의 전년 대비 10% 감소를 목표로 산출				
	자료출처	－ 2021년도 사회보장지표(원자료: 2018지역주민 욕구조사- 4년 단위)				
추진 체계	참여기관	기관별 역할		민관협력 및 주민참여 방법		
	지자체	－ 금정구(사전조사 및 예산배분)		－ 민관협력방안 : 프로그램 개발과 운영 분담 ▷ 실무자 회의, 워크숍 등 협력강 화 － 주민참여방안 : 지역주민자치회의 지역 환경에 대한 개선요구사항 청원 및 개선 점 제시		
	공공기관					
	민간기관					

(4) 세부사업 I-5-4. 여성안심택배서비스 확대

구 분		주요 내용										
사업명		사업번호		세부사업명		중점추진 사업여부		세부사업 중복여부		민관협력 사업여부		
		I-5-4		여성안심택배서비스 확대		×		×		×		
사업 소관		담당과		담당팀		담당자		연락처				
		가족정책과		여성가족팀		한은경		051-519-4362				
사업 배경		- 여성의 입장에서 낯선 택배기사와 사람과 직접 대면하지 않고 택배 물품을 찾을 수 있는 무인형 안심택배 보관함에 대한 주민 만족도가 높음										
사업 목적		- 여성 1인가구 택배기사 사칭 범죄예방 및 생활편의 제공										
추진근거(관련규정)		- 금정구 여성친화도시 조성 중장기 계획 과제(여친 안심택배 시범단지 조성)										
지원 대상	선정 기준	- 금정구 구민 누구나(여성 1인가구 중심)										
	대상 규모	- 무인 안심택배함 2개소 총39칸 (장전동 까치공원 19칸, 구서동 도시숲 20칸)										
사업 내용	사업 유형	- 안심택배 서비스 제공										
	세부 내용	- 365일 24시간 무료 이용하는 무인형 안심택배 서비스를 제공하고 무인택배 도착 문자알리미 서비스 제공										
전달 체계	지원 절차	- 이용자: 물품 주문 시 무인택배 보관함으로 배송지 지정 - 택배기사: 무인택배 보관함에 물품 배송(이용자 전화번호 입력) - 보관함: 이용자에게 물품도착 안심문자메시지 발송(비밀번호 포함) - 이용자: 원하는 시간에 보관함에서 물품 수령										
	수행 기관	- 가족정책과 : 택배함 운영, 업체에 유지보수 요청 - 금정경찰서 : 택배함 주변 순찰										
사업비 (단위: 백만 원)	재원구성(비중)		2022년		2023년		2024년		2025년		2026년	
	계(①+②+③)		3	(100%)	3	(100%)	3	(100%)	3	(100%)	3	(100%)
	지 방 비	소계(①+②)		(%)		(%)		(%)		(%)		(%)
		①시·도비		(%)		(%)		(%)		(%)		(%)
		②시·군·구비	3	(100%)	3	(100%)	3	(100%)	3	(100%)	3	(100%)
	③기타 (재원명)			(%)		(%)		(%)		(%)		(%)
	비고		- 본 사업은 제4기 지역사회보장계획에서 다년간 우수사업으로 선정된 사업으로서, 연속사업으로 운영하고자 함									

구 분		주요 내용				
성과 지표	성과지표 명	- 서비스 이용건수 (기준값: 2,900건, 2021년도)				
	지표정의	- 무인형 여성안심택배 이용건수				
	연도별 목표	2022년	2023년	2024년	2025년	2026년
		2,900건	2,900건	2,900건	2,900건	2,900건
	목표수준 산출근거	- 2개소(2,900건)				
	자료출처	- 무인형 택배함 이용 건수에 관한 택배함 전산시스템				
추진 체계	참여기관	기관별 역할		민관협력 및 주민참여 방법		
	지자체	- 금정구(시설물 설치)		- 민관협력방안 : 프로그램 개발과 운영 분담 ▷ 실무자 회의, 워크숍 등 협력강화 - 주민참여방안 : 안심택배 이용편의성 홍보 ▷ 무인형 안심택배 서비스 이용만족도 조사 참여를 통해 프로그램 제안 및 개선점 제시		
	공공기관	- 금정경찰서(택배함 주변 순찰)				
	민간기관	- 택배회사(안심택배 문자알리미 서비스 제공)				

(5) 세부사업 I-5-5. 걷고 싶은 금정길 조성사업

구 분		주요 내용					
사업명		사업번호	세부사업명	중점추진 사업여부	세부사업 중복여부	민관협력 사업여부	
		I-5-5	걷고 싶은 금정길 조성사업	×	×	×	
사업 소관		담당과	담당팀	담당자	연락처		
		건설과	토목2팀	김창배	051-519-4702		
사업 배경		- 금정구민의 걷기실천율(2021년)은 40.8%로 부산시 평균 46.6%보다 낮은 수치로 북구, 기장군 다음으로 하위 3위권에 머물고 있는 실정임 - 그런데도 그동안 금정구 관내에서는 일부 지역(서-금사, 회동동)에서 주민들이 건강관리를 위해 야간에 걷고 싶어도 어두운 골목길로 인해 걷기실천을 하기 쉽지 않은 문제점이 있었기에 개선이 필요한 상황임					
사업 목적		- 지역주민의 생활 속 걷기 유도를 위한 보행환경 개선사업을 추진하여 지역주민의 웰빙과 삶의 만족도 제고 - 주민들이 집 가까운 곳에서도 저녁 시간에도 LED 조명을 설치하여 안전하게 1주일 동안 1일 30분 이상 걷기를 실천할 수 있도록 도움					
추진근거(관련규정)		- 민선 제8기 공약 4-3-1 오륜동 인근 보행환경 개선 지속					
지원 대상	선정 기준	- 골목길 안전과 보행환경 개선이 필요하다고 판단되는 지역 선정					
	대상 규모	- 순환산책로 이용 주민 연 평균 10,000명 추산					
사업 내용	사업 유형	- 순환산책로 조성 및 안전한 야간 골목길 조성 시설물 설치					
	세부 내용	- 금정구 관내 순환산책로, 골목길 안전이 요구되는 5곳을 선정하고 안전한 순환산책로를 조성하여 지역주민 자발적 이용 유도 - 마을 골목길에 LED 유도선을 20m 간격으로 설치하여 누구나 안전하게 야간 산책이 가능하도록 유도 - 금정구건강가정지원센터와 연계하여 금정구 걷기 커뮤니티 활동을 장려하는 프로그램을 함께 적용하여 걷기실천율을 실질적 향상을 도모					
전달 체계	지원 절차	- 지역주민의 요구사항을 반영하여 시설물 설치					
	수행 기관	- 금정구(예산지원 및 행정지원)					
사업비 (단위: 백만 원)	재원구성(비중)		2022년	2023년	2024년	2025년	2026년
	계(①+②+③)		(100%)	(100%)	(100%)	(100%)	(100%)
	지 방 비	소계(①+②)	(%)	(%)	(%)	(%)	(%)
		①시·도비	(%)	(%)	(%)	(%)	(%)
		②시·군·구비	(%)	(%)	(%)	(%)	(%)
	③기타 (재원명)		(%)	(%)	(%)	(%)	(%)
	비고		- 본 사업은 민선8기 주요 공약사항 중 하나로 지역주민의 걷기운동을 통한 저녁 있는 삶을 지원하는 안전한 보행환경 개선사업				

구 분		주요 내용				
성과 지표	성과지표 명	－ 걷기실천율 (%)				
	지표정의	－ (최근 1주일 동안 걷기를 1회 30분 이상 주 5일 이상 실천한 사람의 수×100/조사대상 인구 수)				
	연도별 목표	2022년	2023년	2024년	2025년	2026년
		40.8%	42.8%	45.0%	47.2%	49.6%
	목표수준 산출근거	－ 걷기실천율의 전년 대비 105% 증가를 목표로 산출				
	자료출처	－ 2021년도 질병관리청, 지역사회건강조사(2021)				
추진 체계	참여기관	기관별 역할			민관협력 및 주민참여 방법	
	지자체	－ 금정구(예산지원)				
	공공기관					
	민간기관					

(6) 세부사업 I-5-6. 재해위험 개선지구 사업 활성화

구 분		주요 내용					
사업명		사업번호	세부사업명	중점추진 사업여부	세부사업 중복여부	민관협력 사업여부	
		I-5-6	재해위험 개선지구 사업 활성화	×	×	×	
사업 소관		담당과	담당팀	담당자	연락처		
		안전관리과	재해예방팀	서민아	051-519-4652		
사업 배경		- 금정구 금사회동동은 국립재난안전포탈에서 2021년 12월 2일에 지정한 자연재해위험 지구로서 침수위험도고 높은 지역으로 알려져 있음 - 이 외에도 금정구에는 금정산을 끼고 있어서 산사태 위험지역으로 분류되는 등 지형적인 여건상 재해가 발생할 우려가 높은 지역이므로 이에 대한 적절한 대책마련이 필요함					
사업 목적		- 본 사업은 금정에 거주하는 주민들이 자연재해의 위험으로부터 보호받고 안전하게 생활할 수 있도록 환경을 정비하는데 목적을 두고 있음					
추진근거(관련규정)		- 「자연재해대책법」 제12조(자연재해위험개선지구의 지정 등) - 「자연재해대책법」 제14조(자연재해위험개선지구 사업계획의 수립)					
지원 대상	선정 기준	- 재해로 인해 인명피해 위험성이 높아 지구 지정 및 관리와 정비 사업이 시급하다고 인정되는 곳					
	대상 규모	- 재해위험에 상시적으로 노출된 금사회동동 지역주민 수 7,700명					
사업 내용	사업 유형	- 지역주민의 재산과 안전을 보호하는 환경정비사업 수행					
	세부 내용	- 자연재해위험개선지구로 지정·관리되고 있는 금사회동동 지역에 대하여 체계적인 정비 사업을 추진하는 계획을 세우고 재해방재시설을 효율적으로 관리함 - 금사회동동 일원 외 금정산 주변 산사태 위험지역 포함하여 금정산 일대에 산사태 위험 지역으로 지정된 것에 대한 정비계획을 세우고 필요한 예방조치를 취함 - 재난대응 교육사업(재난리더 양성사업 포함)을 수행하여, 만일의 자연재해 속에서도 매 뉴얼대로 대응하는 신속한 대응체계와 지역주민의 인식개선을 시도함					
전달 체계	지원 절차	- 재해위험 개선지구 정비 사업의 타당성 검토 - 정비 사업의 효과성 분석 - 정비 사업에 따른 지역주민 의견수렴 반영					
	수행 기관	- 금정구(금정구 재난 및 안전관리 기본조례 제정 및 재해방재시설 설치 등) - 금정구 소방서(재난안전 대피요령 등 재난안전교육 실시 등)					
사업비 (단위: 백만 원)	재원구성(비중)		2022년	2023년	2024년	2025년	2026년
	계(①+②+③)		(100%)	(100%)	(100%)	(100%)	(100%)
	지 방 비	소계(①+②)	(%)	(%)	(%)	(%)	(%)
		①시·도비	(%)	(%)	(%)	(%)	(%)
		②시·군·구비	(%)	(%)	(%)	(%)	(%)
	③기타 (재원명)		(%)	(%)	(%)	(%)	(%)
	비고		- 2023년도에는 2021년 지정된 자연재해위험지구 지정에 따라 종합적인 정비사업의 계획을 수립하고 지원하는 용역사업을 1차 진행함				

구 분		주요 내용				
성과 지표	성과지표 명	- 사회안전에 대한 인식도(태풍, 지진 등 자연재해) (점)				
	지표정의	- 자연재해 등에 다른 사회안전의 체감도를 5점 리커트로 측정				
	연도별 목표	2022년	2023년	2024년	2025년	2026년
		2점	4점	4점	6점	6점
	목표수준 산출근거	- 부산시 전체 사회안전도 대비 금정구의 안전도 추정치 산출 - 부산시 전체 사회안전도 대비 금정구의 안전도를 높이기 위해 필요한 안전지역 정비 사업을 수행하는 것으로 목표로 매년 점진적 증가를 근거로 목표산출을 함				
	자료출처	- 통계청(사회조사, 2020- 2년 단위)				
추진 체계	참여기관	기관별 역할			민관협력 및 주민참여 방법	
	지자체	- 금정구(재난안전 정비계획 운용)				
	공공기관					
	민간기관					

(7) 세부사업 I-5-7. 도시재생형 경로당 시설개선사업

구 분		주요 내용										
사업명		사업번호		세부사업명		중점추진 사업여부		세부사업 중복여부		민관협력 사업여부		
		I-5-7		도시재생형 경로당 시설개선사업		×		×		○		
사업 소관		담당과		담당팀		담당자		연락처				
		사회복지과		어르신복지팀		김윤경		051-519-4346				
사업 배경		<div>- 기존 경로당 시설 중에 만족도가 낮은 부분을 파악하여 낙후된 경로당 시설을 노인이 이용하기에 편리한 디자인으로 혁신하여 경로당 이용률 제고를 위한 시설개선사업을 수행할 필요성이 제기됨</div> <div>- 기존 경로당을 이용하는 노인들 간에도 연령대별로 서로 다른 욕구를 가지고 있는 것이 FGI에서 확인되었고 이를 개선할 방안모색이 필요</div>										
사업 목적		<div>- 경로당 현장점검 전수조사를 통한 체계적인 리모델링, 개보수 추진 및 경로당 필요 물품 지원 등</div> <div>- 경로당 이용 노인들을 위한 맞춤형 프로그램을 찾아가는 노인복지서비스를 제공하는 형태로 추진하여 노인의 삶의 질 만족도를 제고함</div>										
추진근거(관련규정)		- 민선 제8기 공약 2-2-1. 경로당 시설개선 = 사회복지과										
지원 대상	선정 기준	- 금정구 관내에 시설 리모델링이 필요한 경로당 선정										
	대상 규모	- 연 평균 경로당 이용 노인 500명										
사업 내용	사업 유형	- 도시재생형 경로당 시설 개보수 지원										
	세부 내용	<div>- 주변의 시설물과 함께 어울리는 형태로 경로당 시설 보수하여 누구나 안전하게 이용하고 싶은 욕구가 생기는 도시재생형 사업으로 진행</div> <div>- 찾아가는 맞춤형 경로당복지 프로그램을 매칭하여 그곳에 가면 즐거움과 양질의 문화여가 생활이 가능하도록 도움</div>										
전달 체계	지원 절차	- 신청 - 지원 대상 경로당 시설 결정 - 예산 지원 및 시설 개보수										
	수행 기관	<div>- 금정구(시설지원을 위한 행정지원 등)</div> <div>- 지역자원봉사단체 등과 협업하여 찾아가는 맞춤형 경로당복지서비스 제공</div>										
사업비 (단위: 백만 원)	재원구성(비중)		2022년		2023년		2024년		2025년		2026년	
	계(①+②+③)		142	(100%)	130	(100%)	130	(100%)	130	(100%)	130	(100%)
	지 방 비	소계(①+②)	142	(100%)	130	(100%)	130	(100%)	130	(100%)	130	(100%)
		①시·도비	6	(4 %)	0	(0 %)	0	(0 %)	0	(0 %)	0	(0 %)
		②시·군·구비	136	(96 %)	130	(100%)	130	(100%)	130	(100%)	130	(100%)
	③기타 (재원명)		0	(0 %)	0	(0 %)	0	(0 %)	0	(0 %)	0	(0 %)
	비고		- 본 사업은 민선 8기 주요 공약사항 중 하나로 금정구 거주 노인들이 안전하고 쾌적한 경로당시설을 구축함을 원칙으로 함									

구 분		주요 내용				
성과 지표	성과지표 명	- 경로당 이용 노인 수 (명)				
	지표정의	- 경로당 이용 노인 수 누적 집계치				
	연도별 목표	2022년	2023년	2024년	2025년	2026년
		500명	500명	500명	500명	500명
	목표수준 산출근거	- 2022년도 측정기준치를 기준으로 매년 고정비율의 노인 수를 중심으로 산출				
	자료출처	- 사업추진 계획 및 결과보고서				
추진 체계	참여기관	기관별 역할		민관협력 및 주민참여 방법		
	지자체	- 금정구(예산지원)		- 민관협력방안 : 시설 개선을 위한 민관 협력 사업운영 ▷ 실무자 회의, 워크숍 등 협력강화 - 주민참여방안 : 프로그램 참여 ▷ 만족 도 조사 참여를 통해 경로당 시설 만족 도 개선		
	공공기관					
	민간기관					

2. 금정구 지역사회보장 발전 전략체계

1) 지역발전 전략 1. 사회보장급여 이용 및 제공 기반 구축

(1) 대표과업 1. 위기가구 발굴

가. 세부과업 II-1-1-1. 사각지대 발굴 캠페인

구 분		주요 내용				
과업명	과업번호		세부과업명	중점추진 사업여부	세부사업 중복여부	민관협력 사업여부
	II-1-1-1		사각지대 발굴 캠페인	×	×	○
과업 소관	담당과		담당팀	담당자	연락처	
	사회복지과		희망복지팀	문병권	051-519-4787	
과업 배경		- 복지사각지대 발굴은 단순히 공공부문의 역할만으로 국한되는 것이 아닌 민간부문의 역할, 그리고 지역사회 주민의 참여가 이루어져야만 효과적, 효율적으로 복지사각지대를 발굴하고 해소할 수 있음. 그렇기 때문에 지역사회 내 주민들은 복지사각지대에 대한 인식 확산을 위한 캠페인이 이루어질 필요가 있음				
과업 목적		- 지역사회 내 위기가구 중 사회복지서비스에 대한 정보 혜택에서 소외된 위기가구를 발굴하기 위해 행정복지센터 및 동행정복지센터 이용 주민, 금정구 내 유동인구가 많은 지역에서 위기가구 사각지대 발굴 캠페인을 실시하여 복지사각지대를 해소하기 위한 목표를 가짐				
추진근거(관련규정)		- 「사회보장급여법」 제13조 및 제36조 - 위기가구 발굴을 위한 읍·면·동 인적자원망 운영가이드(2019. 01월 배포)				
지원 대상	선정 기준	- 금정구 내 지역주민이 이용하는 사회보장 관련 공공, 민간기관				
	대상 규모	- 연간 금정구 내 지역주민 500명				
과업 내용	과업 유형	- 캠페인 활동				
	세부 내용	- 사각지대 발굴을 위한 지역주민 대상 인식개선 캠페인 활동 실시				
전달 체계	지원 절차	- 위기발굴 조사 실시- 긴급한 위기가 있다고 판단되는 가구에 대한 지원 결정				
	수행 기관	- 금정구(행정지원)				

구 분			주요 내용									
사업비 (단위: 백만 원)	재원구성(비중)		2022년		2023년		2024년		2025년		2026년	
	계(①+②+③)		1.5	(100%)	1.5	(100%)	1.5	(100%)	1.5	(100%)	1.5	(100%)
	지 방 비	소계(①+②)	0.750	(50%)	0.750	(50%)	0.750	(50%)	0.750	(50%)	0.750	(50%)
		①시·도비	0.375	(25%)	0.375	(25%)	0.375	(25%)	0.375	(25%)	0.375	(25%)
		②시·군·구비	0.375	(25%)	0.375	(25%)	0.375	(25%)	0.375	(25%)	0.375	(25%)
	③기타 (재원명)		0.750	(50%)	0.750	(50%)	0.750	(50%)	0.750	(50%)	0.750	(50%)
	비고											
성과 지표	성과지표 명		－ 사각지대 발굴 캠페인 활동 횟수 (건)									
	지표정의		－ 연간 사각지대 발굴 캠페인 활동 횟수									
	연도별 목표		2022년		2023년		2024년		2025년		2026년	
			－		4건		4건		4건		4건	
	목표수준 산출근거		－ 사각지대 발굴 캠페인 활동 횟수(고정 횟수 유지)									
	자료출처		－ 금정구청 사회복지과 사각지대 발굴 캠페인 관련 사업계획서 및 결과보고서									
추진 체계	참여기관		기관별 역할					민관협력 및 주민참여 방법				
	지자체		－ 금정구(사업계획 수립 및 시행)									
	공공기관											
	민간기관											

나. 세부과업 II-1-1-2. 인적안전망 담당자 역량강화교육

구 분		주요 내용						
과업명		과업번호	세부과업명		중점추진 사업여부	세부사업 중복여부	민관협력 사업여부	
		Ⅱ-1-1-2	인적 안전망 담당자 역량강화 교육		×	×	×	
과업 소관		담당과	담당팀		담당자		연락처	
		사회복지과	희망복지팀		김지혜		051-519-4782	
과업 배경		- 위기가구 발굴과 관련한 업무를 수행하는 지역사회 내 공공 및 민간부문 전문가들을 인적 안전망으로서 확보하고 이를 관리 및 운영하는 담당자가 존재할 필요가 있으며 이를 관리 및 운영하는 담당자의 역량에 따라 사회보장 효과가 달라질 수 있기 때문에 담당자의 역량은 중요함						
과업 목적		- 지역사회 내 위기가구 발굴을 위한 담당자의 역량강화를 목표로 함						
추진근거(관련규정)		- 위기가구 발굴을 위한 읍·면·동 인적자원망 운영가이드(2019. 01월 배포)						
지원 대상	선정 기준	- 위기가구 발굴 관련 기관의 인력						
	대상 규모	- 연간 위기가구 발굴 관련 기관 인력 2명 참여						
과업 내용	과업 유형	- 직무교육훈련서비스 제공						
	세부 내용	- 인적안전망 관련 담당자를 대상으로 역량강화에 필요한 교육 제공						
전달 체계	지원 절차	- 신청방법 : 공공 및 민간기관에서 실시하는 교육 신청						
	수행 기관	- 금정구(행정지원)						
사업비 (단위: 백만 원)	재원구성(비중)		2022년	2023년	2024년	2025년	2026년	
	계(①+②+③)		(100%)	(100%)	(100%)	(100%)	(100%)	
	지 방 비	소계(①+②)	(%)	(%)	(%)	(%)	(%)	
		①시·도비	(%)	(%)	(%)	(%)	(%)	
		②시·군·구비	(%)	(%)	(%)	(%)	(%)	
	③기타 (재원명)		(%)	(%)	(%)	(%)	(%)	
	비고		비예산					

구 분		주요 내용				
성과 지표	성과지표 명	- 역량강화교육 참여 횟수 (건)				
	지표정의	- 연간 역량강화교육 참여 횟수				
	연도별 목표	2022년	2023년	2024년	2025년	2026년
		-	2건	2건	2건	2건
	목표수준 산출근거	- 역량강화교육 참여 횟수(고정 횟수 유지)				
	자료출처	- 금정구청 사회복지과 담당자 역량강화교육 관련 사업계획서 및 결과보고서				
추진 체계	참여기관	기관별 역할		민관협력 및 주민참여 방법		
	지자체	- 금정구(사업계획 수립 및 시행)		- 민관협력방안 : 없음 - 주민참여방안 : 없음		
	공공기관					
	민간기관					

(2) 대표과업 2. 부정성 수급 방지

가. 세부과업 II-1-2-1. 부정수급 예방방법 교육

구 분		주요 내용						
과업명		과업번호	세부과업명	중점추진 사업여부	세부사업 중복여부	민관협력 사업여부		
		Ⅱ-1-2-1	부정수급 예방방법 교육	×	×	×		
과업 소관		담당과	담당팀	담당자	연락처			
		생활보장과	생활보장팀	하란희	051-519-4355			
과업 배경		- 사회보장과 관련한 제원은 한정되어 있기 때문에 이를 얼마나 효율적으로 사용하는지에 따라 사회보장 효과 또한 달라질 수 있음. 수급대상자를 직접적으로 만날 가능성이 높은 공공 및 민간부문의 인력들은 부정수급 예방방법, 수급대상자의 수급 탈락 이후 연계 가능 사업 등에 대한 교육을 실시함으로써 수급대상자를 효율적으로 관리할 필요가 있음						
과업 목적		- 금정구 내 위기가구 관련 공공 및 민간기관 인력과 지역주민, 위기가구를 대상으로 부정적정 수급을 예방할 수 있는 방법을 교육하는 것을 목표로 함						
추진근거(관련규정)		- 「사회보장급여법」 제19조의2, 22조, 제36조						
지원 대상	선정 기준	- 금정구 내 위기가구 관련 공공 및 민간기관 인력, 지역주민, 위기가구						
	대상 규모	- 연간 500명						
과업 내용	과업 유형	- 교육훈련서비스 제공						
	세부 내용	- 부정수급 예방방법 관련 교육 제공						
전달 체계	지원 절차	- 신청방법 - 공공 및 민간기관 인력 : 자체적인 교육 제공 - 지역주민 : 공공 및 민간기관 이용하는 지역주민 대상 교육자료 배포 - 위기가구 : 공공 및 민간기관에 등록되어 있는 위기가구 대상 교육 실시						
	수행 기관	- 금정구(사업수행 및 행정지원)						
사업비 (단위: 백만 원)		재원구성(비중)	2022년	2023년	2024년	2025년	2026년	
		계(①+②+③)	(100%)	(100%)	(100%)	(100%)	(100%)	
		지 방 비	소계(①+②)	(%)	(%)	(%)	(%)	(%)
			①시·도비	(%)	(%)	(%)	(%)	(%)
			②시·군·구비	(%)	(%)	(%)	(%)	(%)
		③기타 ()	(%)	(%)	(%)	(%)	(%)	
		비고						

구 분		주요 내용				
성과 지표	성과지표 명	- 부정수급 예방방법 교육 실시 횟수 (건)				
	지표정의	- 연간 부정수급 예방방법 교육 실시 횟수				
	연도별 목표	2022년	2023년	2024년	2025년	2026년
		-	6건	6건	6건	6건
	목표수준 산출근거	- 부정수급 예방방법 교육 횟수(고정 횟수 유지)				
	자료출처	- 금정구청 사회복지과 부정수급 예방방법 교육 관련 사업계획서 및 결과보고서				
추진 체계	참여기관	기관별 역할		민관협력 및 주민참여 방법		
	지자체	- 금정구(사업계획 수립 및 시행)		- 민관협력방안 : 없음 - 주민참여방안 : 없음		
	공공기관	- 동행정복지센터(사업 실시 및 협조)				
	민간기관	- 사회복지관, 사회복지시설 등(사업실시및협조)				

나. 세부과업 II-1-2-2. 부정수급 신고방법 홍보

구 분		주요 내용										
과업명		과업번호	세부과업명		중점추진 사업여부	세부사업 중복여부	민관협력 사업여부					
		Ⅱ-1-2-2	부정수급 신고방법 홍보		×	×	×					
과업 소관		담당과	담당팀		담당자		연락처					
		생활보장과	생활보장팀		하란희		051-519-4355					
과업 배경		- 지역사회 내 수급대상자 및 주민들이 부정수급에 대한 인식을 개선하고 이를 신고할 수 있는 정보를 제공할 필요가 있음. 그리고 부정수급 신고방법에 대한 홍보는 단순히 수급대상자의 부정수급을 중지하기 위한 목적뿐만 아니라 부정수급을 예방할 수 있는 효과를 가질 수 있기 때문에 이에 대한 홍보가 필요함										
과업 목적		- 금정구 내 수급대상자 및 주민들이 이용하는 행정복지센터 등 공공 및 민간기관에 부정수급 신고방법 관련 홍보책자를 배치하고 관련 홍보활동을 실시하는 것을 목표로 함										
추진근거(관련규정)		- 「사회보장급여법」 제19조의2, 22조, 제36조										
지원 대상	선정 기준	- 금정구 내 위기가구 관련 공공 및 민간기관 인력, 지역주민, 위기가구										
	대상 규모	- 연간 500명을 대상으로 교육서비스 제공										
과업 내용	과업 유형	- 자료 배포										
	세부 내용	- 부정수급 신고방법 관련 정보 제공										
전달 체계	지원 절차	- 신청방법 - 공공 및 민간기관 인력 : 자체적인 교육 제공 - 지역주민 : 공공 및 민간기관 이용하는 지역주민 대상 홍보자료 배포 - 위기가구 : 공공 및 민간기관에 등록되어 있는 위기가구 대상 홍보 실시										
	수행 기관	- 금정구(행정지원)										
사업비 (단위: 백만 원)	재원구성(비중)		2022년		2023년		2024년		2025년		2026년	
	계(①+②+③)			(100%)		(100%)		(100%)		(100%)		(100%)
	지 방 비	소계(①+②)		(%)		(%)		(%)		(%)		(%)
		①시·도비		(%)		(%)		(%)		(%)		(%)
		②시·군·구비		(%)		(%)		(%)		(%)		(%)
	③기타 (재원명)			(%)		(%)		(%)		(%)		(%)
	비고											

구 분		주요 내용				
성과 지표	성과지표 명	- 부정수급 신고방법 홍보 실시 횟수 (건)				
	지표정의	- 연간 부정수급 신고방법 홍보 실시 횟수				
	연도별 목표	2022년	2023년	2024년	2025년	2026년
		-	12건	12건	12건	12건
	목표수준 산출근거	- 부정수급 신고방법 홍보 횟수(고정 횟수 유지)				
	자료출처	- 금정구청 사회복지과 부정수급 신고방법 홍보 관련 사업계획서 및 결과보고서				
추진 체계	참여기관	기관별 역할		민관협력 및 주민참여 방법		
	지자체	- 금정구(사업계획 수립 및 시행)		- 민관협력방안 : 없음 - 주민참여방안 : 없음		
	공공기관	- 동행정복지센터(교육 및 협조)				
	민간기관	- 없음				

2) 지역발전 전략 2. 지역사회 민관협력 제고

(1) 대표과업 1. 대학생-아동연계 학습 및 문화체험 확대

가. 세부과업 II-2-1-1. 대학생-아동연계 학습멘토링

구 분		주요 내용											
과업명		과업번호		세부과업명		중점추진 사업여부		세부사업 중복여부		민관협력 사업여부			
		Ⅱ-2-1-1		대학생-아동연계 학습멘토링		×		×		○			
과업 소관		담당과		담당팀		담당자		연락처					
		평생교육과		교육지원팀		김미경		051-519-4292					
과업 배경		- 사교육에서 소외된 학생에 대해 개별 맞춤형 프로그램을 제공하여 학습능력을 향상시킴으로써 교육격차 해소 및 공교육 내실화 - 대학생들의 지역사회 봉사활동 실천을 통한 봉사정신 함양											
과업 목적		- 교육취약계층 대상 멘토링을 통한 교육격차 해소 - 지역사회와 함께 하는 교육 공동체 문화 형성											
추진근거(관련규정)		- 「진로교육법」 제5조 및 제18조											
지원 대상	선정 기준	- 관내 초·중학교 중 신청학교(교육소외계층 우선 선발)											
	대상 규모	- 관내 초·중학교 학생(방과 후 사교육을 받지 않는 학생 등)											
과업 내용	과업 유형	- 1:1 또는 1:2 멘토링 학습 제공											
	세부 내용	- 연간 300여명 멘토 및 멘티 참여											
전달 체계	지원 절차	- 신청방법 : 멘티와 멘토 지원신청을 받아 선발											
	수행 기관	- 지자체 : 금정구 평생교육과 - 서비스 제공기관 : 교육청(프로그램지원)과 부산대학교 등 관내 대학교(위탁운영)											
사업비 (단위: 백만 원)		재원구성(비중)		2022년		2023년		2024년		2025년		2026년	
		계(①+②+③)		316	(100%)	316	(100%)	316	(100%)	316	(100%)	316	(100%)
		지 방 비	소계(①+②)	20	(6.3%)	20	(6.3%)	20	(6.3%)	20	(6.3%)	20	(6.3%)
			①시·도비										
			②시·군·구비	20	(6.3%)	20	(6.3%)	20	(6.3%)	20	(6.3%)	20	(6.3%)
		③기타 (재원명)		296	(93.7%)	296	(93.7%)	296	(93.7%)	296	(93.7%)	296	(93.7%)
비고		- 본 사업은 국고포함사업으로서 지역사회보장계획에 수록된 사유를 상세히 제시											

구 분		주요 내용				
성과 지표	성과지표 명	- 대학생-아동연계 학습지원 멘토링 참여도 (명)				
	지표정의	- 대학생과 아동이 함께 하는 학습지원 프로그램의 참여를 통한 사업의 성과를 측정				
	연도별 목표	2022년	2023년	2024년	2025년	2026년
		265명	290명	319명	350명	385명
	목표수준 산출근거	- 2022년 결과를 기준으로 전년 대비 110% 향상하는 목표치를 산정				
	자료출처	- 사업운영결과보고서				
추진 체계	참여기관	기관별 역할		민관협력 및 주민참여 방법		
	지자체	- 금정구(예산지원)		- 민관협력방안 : 부산대 멘토 선발 및 멘토링 운영하고 교육청은 프로그램 협력 지원 - 주민참여방안 : 멘티는 신청에 의한 프로그램 참여		
	공공기관	- 교육청(프로그램 운영) - 부산대학교(위탁 운영) - 관내 초·중학교(멘티 수요 취합)				
	민간기관					

(2) 대표과업 2. 지역주민 취업역량 강화 평생교육 확대

가. 세부과업 II-2-2-1. 업지원 평생교육 관학협력 네트워크 구축

구 분		주요 내용										
과업명		과업번호		세부과업명		중점추진 사업여부		세부사업 중복여부		민관협력 사업여부		
		Ⅱ-2-2-1		취업지원 평생교육 관학협력 네트워크 구축		×		×		○		
과업 소관		담당과		담당팀		담당자		연락처				
		평생교육과		평생학습팀		김명숙		051-519-4482				
과업 배경		- 금정구 관내 4개 대학의 평생학습교육기관과 네트워크 구축하고 대학 내 인적자원을 활용하여 구민에게 평생학습 기회 제공										
과업 목적		- 지역대학의 우수한 인력·시설을 활용하여 구민들에게 평생학습의 기회 제공 - 학습역량 강화를 통한 구민의 삶의 질 향상										
추진근거(관련규정)		- 「평생교육법」 제5조 및 제16조 - 「부산광역시 금정구 평생교육 진흥 조례」 제17조										
지원 대상	선정 기준	- 금정구 관내 대학교										
	대상 규모	- 대학교와 연계하여 사업을 수행하고 연간 이용인원은 학교 당 20명 추산										
과업 내용	과업 유형	- 보조금 지원(현금)										
	세부 내용	- 분기별 지역 내 4개 대학교가 각각 특성화된 프로그램을 운영하고, 연계 및 단계가 필 요한 프로그램을 조정										
전달 체계	지원 절차	- 대학교 운영팀 간의 중간협의과정을 통해 금정구청 평생교육과에 문의										
	수행 기관	- 금정구, 지역대학 협력 네트워크 구축하여 사업수행										
사업비 (단위: 백만 원)	재원구성(비중)		2022년		2023년		2024년		2025년		2026년	
	계(①+②+③)		16	(100%)	16	(100%)	16	(100%)	17	(100%)	17	(100%)
	지 방 비	소계(①+②)	16	(100%)	16	(100%)	16	(100%)	17	(100%)	17	(100%)
		①시·도비		(%)		(%)		(%)		(%)		(%)
		②시·군·구비	16	(100%)	16	(100%)	16	(100%)	17	(100%)	17	(100%)
	③기타 (재원명)			(%)		(%)		(%)		(%)		(%)
	비고											

구 분		주요 내용					
성과 지표	성과지표 명	- 지역대학 연계 평생교육 사업 연계 횟수					
	지표정의	- 지역의 4개 대학과 평생학습 교육사업을 연계한 실적을 공유					
	연도별 목표	2022년	2023년	2024년	2025년	2026년	
		4회	4회	4회	6회	6회	
	목표수준 산출근거	- 프로그램 연계 실적의 점진적 증대를 목표로 설정					
	자료출처	- 사업운영결과보고서					
추진 체계	참여기관	기관별 역할			민관협력 및 주민참여 방법		
	지자체	- 금정구 (사업계획 수립 및 예산지원, 네트워크 구축)			- 민관협력방안 : 대학과 지방자치단체 와 협력관계를 구축하고 중복 손해가 되지 않도록 모니터링 - 주민참여방안 : 대학별 신청 및 참여		
	공공기관						
	민간기관	- 관내의 대학 4곳에서 강좌 개설					

(3) 대표과업 3. 작은도서관 활성화 및 인문학교육 확대

가. 세부과업 II-2-3-1. 작은도서관 프로그램 다양화

구 분			주요 내용											
과업명			과업번호		세부과업명		중점추진 사업여부		세부사업 중복여부		민관협력 사업여부			
			II-2-3-1		작은도서관 프로그램 다양화		×		×		○			
과업 소관			담당과		담당팀		담당자		연락처					
			평생교육과		작은도서관팀		유연희		051-519-5631					
과업 배경			- 지역의 독서문화 활성화 및 작은 도서관 역할 증대 - 다양한 주제의 독서·문화 강좌를 통한 지역사회문화 부흥											
과업 목적			- 다양한 프로그램 운영으로 지역주민들에게 문화 향유 기회 보장 - 지역주민의 교류 공간으로서의 작은도서관 활성화 도모											
추진근거(관련규정)			- 「작은도서관 진흥법」 제5조 - 「부산광역시 금정구 작은도서관 지원조례」 제6조											
지원 대상	선정 기준		- 프로그램 운영이 가능한 공간을 갖춘 공·사립 작은 도서관											
	대상 규모		- 작은도서관 이용주민 8,000명 추산											
과업 내용	과업 유형		- 프로그램 기획 및 강사 지원											
	세부 내용		- 지원내용 : 관내 공립 작은도서관 프로그램, 관내 사립 작은도서관 중 신청관 당 1개 이상 프로그램 - 지원주기 : 상·하반기, 방학특강											
전달 체계	지원 절차		- 프로그램 수요신청 → 수요 조사 → 대상 기관 및 프로그램 유형 결정 → 강사 지원 → 프로그램 운영											
	수행 기관		- 금정구(예산지원) - 공·사립 작은도서관 개관(사업운영)											
사업비 (단위: 백만 원)			재원구성(비중)		2022년		2023년		2024년		2025년		2026년	
			계(①+②+③)		33.28	100%	33.80	100%	33.80	100%	33.80	100%	33.80	100%
			지 방 비	소계(①+②)	33.28	100%	33.80	100%	33.80	100%	33.80	100%	33.80	100%
				①시·도비	0	0%	0	0%	0	0%	0	0%	0	0%
				②시·군·구비	33.28	100%	33.80	100%	33.80	100%	33.80	100%	33.80	100%
			③기타 ()		0	0%	0	0%	0	0%	0	0%	0	0%
비고														

구 분		주요 내용				
성과 지표	성과지표 명	- 작은도서관 프로그램 운영 횟수				
	지표정의	- 작은도서관 프로그램 운영 목표치/ 운영 횟수(회) × 100				
	연도별 목표	2022년	2023년	2024년	2025년	2026년
		300회	330회	363회	399회	438회
	목표수준 산출근거	- 작은도서관 운영 횟수의 전년대비 110% 증가를 목표로 산출				
	자료출처	- 작은도서관 운영 결과보고서				
추진 체계	참여기관	기관별 역할		민관협력 및 주민참여 방법		
	지자체	- 금정구 (사업계획 수립 및 예산지원)		- 민관협력방안 : 지역주민의 교육문화 의 욕구를 반영한 프로그램을 제안하 고 프로그램을 운영 - 주민참여방안 : 프로그램 참여		
	공공기관	- 공립 작은도서관(프로그램 운영)				
	민간기관	- 사립 작은도서관(프로그램 운영)				

3) 지역발전 전략 3. 지역사회 거버넌스 구축

(1) 대표과업 1. 시·군·구 지역사회보장협의체 활성화 및 지원방안

가. 세부과업 II-3-1-1. 금정구 지역사회보장협의체 기능강화

구 분		주요 내용										
과업명		과업번호		세부과업명		중점추진 사업여부		세부사업 중복여부		민관협력 사업여부		
		Ⅱ-3-1-1		금정구 지역사회보장협의체 기능강화		×		×		○		
과업 소관		담당과		담당팀		담당자		연락처				
		사회복지과		복지기획팀		이정윤		051-519-4312				
과업 배경		- 지역사회보장 관련 다양한 업무를 수행하는 시·군·구 지역사회보장협의체는 지역사회 관련 다양한 기능을 강화할 필요가 있음										
과업 목적		- 금정구지역사회보장협의체 체계 및 인력의 기능강화를 위해 지역사회와 관련한 교육, 세미나, 회의, 간담회, 연수 등에 참석함으로써 금정구지역사회보장협의체의 원활한 기능 수행을 목표로 함										
추진근거(관련규정)		- 「사회보장급여법」 제41조										
지원 대상	선정 기준	- 금정구지역사회보장협의체 소속 인력										
	대상 규모	- 연간 1명										
과업 내용	과업 유형	- 교육 참여										
	세부 내용	- 지역사회 관련 교육, 세미나, 회의, 간담회, 연수 등 참석										
전달 체계	지원 절차	- 신청방법 : 공공 및 민간기관에서 제공하는 지역사회 관련 교육, 세미나 등 신청										
	수행 기관	- 금정구 및 금정구지역사회보장협의체(공동협력)										
사업비 (단위: 백만 원)	재원구성(비중)		2022년		2023년		2024년		2025년		2026년	
	계(①+②+③)		61	(100%)	40	(100%)	50	(100%)	60	(100%)	100	(100%)
	지 방 비	소계(①+②)		(%)		(%)		(%)		(%)		(%)
		①시·도비		(%)		(%)		(%)		(%)		(%)
		②시·군·구비	61	(%)	40	(%)	50	(%)	60	(%)	100	(%)
	③기타 (재원명)			(%)		(%)		(%)		(%)		(%)
	비고											

구 분		주요 내용				
성과 지표	성과지표 명	- 지역사회 관련 교육, 세미나, 회의 등 참석 횟수 (회)				
	지표정의	- 연간 지역사회 관련 교육, 세미나, 회의 등 참석 횟수				
	연도별 목표	2022년	2023년	2024년	2025년	2026년
		-	2회	2회	2회	2회
	목표수준 산출근거	- 지역사회 관련 교육, 세미나, 회의 등 참석 횟수 고정 횟수 유지				
	자료출처	- 금정구지역사회보장협의체 교육 참석 관련 사업계획서 및 결과보고서				
추진 체계	참여기관	기관별 역할		민관협력 및 주민참여 방법		
	지자체	- 금정구(사업계획 수립 및 시행)		- 민관협력방안 : 지역사회보장협의체 사무국 거점 네트워킹(실무분과 활용) - 주민참여방안 : 동 지역사회보장협의체 위원 협력		
	공공기관	- 금정구지역사회보장협의체				
	민간기관					

나. 세부과업 II-3-1-2. 공공의료지원 네트워크 구축사업

구 분		주요 내용						
과업명		과업번호	세부과업명	중점추진 사업여부	세부사업 중복여부	민관협력 사업여부		
		Ⅱ-3-1-2	공공의료지원 네트워크 구축사업	○	×	○		
과업 소관		담당과	담당팀	담당자	연락처			
		보건행정과	의약관리팀	김유진	051-519-5072			
과업 배경		- 이 사업은 지역주민의 건강권 확보를 위해 공공의료서비스 확충 및 의료소외계층에 대한 필수의료 지원을 제공하며 공공의료에 대한 지역주민의 요구가 높음에 따라 기획하게 됨						
과업 목적		- 이 사업은 침례병원의 공공병원화 추진에 따라 의료권의 보장이 어려운 지역의 소외계층을 위해 필요한 필수 의료진료 네트워크를 구성하여 지원하는데 목적을 두고 있음						
추진근거(관련규정)		- 민선 제8기 공약 2-1-1 침례병원 공공병원화를 위한 행정지원(공공의료망 확충)						
지원 대상	선정 기준	- 지역의 공공의료지원 네트워크에 참여의사가 있는 의료기관						
	대상 규모	- 공공의료지원을 위한 의료기관간 협진을 통한 실질적 의료협력 네트워크 구축						
과업 내용	과업 유형	- 공공의료지원의 확대를 위한 의료서비스 제공						
	세부 내용	- 의료소외계층을 위한 의료복지 지원방안을 논의하는 금정구 공공의료지원단 구성 - 공공의료지원 네트워크 확립을 위한 참여 기관별 담당자 역량강화교육, 세미나 등 관련 교육 실시 - 지역주민 대상 건강교육을 실시하여 예방적 차원의 의료지원기능 강화						
전달 체계	지원 절차	- 금정구 보건소를 중심으로 사업수행 계획을 수립하고 네트워크 운영						
	수행 기관	- 금정구 보건소						
사업비 (단위: 백만 원)	재원구성(비중)		2022년	2023년	2024년	2025년	2026년	
	계(①+②+③)			(100%)		(100%)		(100%)
	지 방 비	소계(①+②)	(%)	(%)	(%)	(%)	(%)	
		①시·도비	(%)	(%)	(%)	(%)	(%)	
		②시·군·구비	(%)	(%)	(%)	(%)	(%)	
	③기타 (재원명)		(%)	(%)	(%)	(%)	(%)	
	비고		- 본 사업은 공공의료지원을 위한 네트워크를 구성하고 분기별로 건강교육을 실시함					

구 분		주요 내용				
성과 지표	성과지표 명	- 양호한 주관적 건강수준 인지율 (%)				
	지표정의	- (주관적 건강수준을 “매우 좋음” 또는 “좋음”에 응답한 사람의 수/조사대상 응답자 수)×100				
	연도별 목표	2022년	2023년	2024년	2025년	2026년
		57.8%	59.0%	60.1%	31.3%	62.6%
	목표수준 산출근거	- 양호한 주관적 건강수준 인지율의 전년 대비 102% 향상된 수치를 목표로 산출				
추진 체계	자료출처	- 2021년도 사회보장지표(원자료: 지역사회건강조사-표준화를 활용)				
	참여기관	기관별 역할			민관협력 및 주민참여 방법	
	지자체	- 금정구(예산지원)			- (민관협력방안) 소외계층을 위한 필수 의료지원서비스 제공과 공공의료지원을 위한 사업계획 수립 및 지원강화 - (주민참여방안) 의료지원서비스가 필요한 지역주민 소개 및 홍보	
	공공기관					
	민간기관					

(2) 대표과업 2. 읍·면·동 지역사회보장협의체 활성화 및 지원방안

가. 세부과업 II-3-2-1. 금정구 동 지역사회보장협의체 기능강화

구 분		주요 내용					
과업명		과업번호	세부과업명	중점추진 사업여부	세부사업 중복여부	민관협력 사업여부	
		Ⅱ-3-2-1	금정구 동 지역사회보장협의체 기능강화	×	×	×	
과업 소관		담당과	담당팀	담당자	연락처		
		사회복지과	희망복지팀	김지혜	051-519-4782		
과업 배경		- 지역사회 내 사회보장 대상자 및 자원 발굴, 서비스 연계 및 지원, 지역사회보호 체계 구축 및 운영, 복지 관련 문제 해결을 위한 자체 특화사업 수행 등 다양한 업무를 수행할 수 있음. 이와 같은 다양한 업무를 원활하게 수행하기 위해서는 읍·면·동 지역사회보장협의체의 기능 및 인력의 역량 강화 방안이 필요함					
과업 목적		- 읍·면·동 지역사회보장협의체 체계 및 인력의 기능강화를 위해 지역사회와 관련한 교육, 세미나, 회의, 간담회, 연수 등에 참석함으로써 읍·면·동 지역사회보장협의체의 원활한 기능 수행을 목표로 함					
추진근거(관련규정)		- 「사회보장급여법」 제41조					
지원 대상	선정 기준	- 금정구 내 읍·면·동 지역사회보장협의체 소속 위원					
	대상 규모	- 연간 30명					
과업 내용	과업 유형	- 교육 참여					
	세부 내용	- 지역사회 관련 교육, 세미나, 회의, 간담회, 연수 등 참석					
전달 체계	지원 절차	- 신청방법 : 공공 및 민간기관에서 제공하는 지역사회 관련 교육, 세미나 등 신청					
	수행 기관	- 금정구 동 지역사회보장협의체 소속 위원					
사업비 (단위: 백만 원)	재원구성(비중)		2022년	2023년	2024년	2025년	2026년
	계(①+②+③)		(100%)	(100%)	(100%)	(100%)	(100%)
	지 방 비	소계(①+②)	(%)	(%)	(%)	(%)	(%)
		①시·도비	(%)	(%)	(%)	(%)	(%)
		②시·군·구비	(%)	(%)	(%)	(%)	(%)
	③기타 (재원명)		(%)	(%)	(%)	(%)	(%)
	비고		비예산				

구 분		주요 내용				
성과 지표	성과지표 명	- 지역사회 관련 교육, 세미나, 회의 등 참석 횟수 (회)				
	지표정의	- 연간 지역사회 관련 교육, 세미나, 회의 등 참석 횟수				
	연도별 목표	2022년	2023년	2024년	2025년	2026년
		-	2회	2회	2회	2회
	목표수준 산출근거	- 지역사회 관련 교육, 세미나, 회의 등 참석 횟수(고정 횟수 유지)				
	자료출처	- 동 지역사회보장협의체 교육 참석 관련 사업계획서 및 결과보고서				
추진 체계	참여기관	기관별 역할		민관협력 및 주민참여 방법		
	지자체	- 금정구(사업계획 수립 및 시행)				
	공공기관	- 읍·면·동 지역사회보장협의체 : 사업 참여				
	민간기관					

4) 지역발전 전략 4. 지역사회보장 인프라 확충

(1) 대표과업 1. 지역복지 협업체계 확충

가. 세부과업 II-4-1-1. 금정구 돌봄 플러스 센터 건립

구 분		주요 내용				
과업명	과업번호		세부과업명	중점추진 사업여부	세부사업 중복여부	민관협력 사업여부
	II-4-1-1		금정구 돌봄 플러스 센터 건립	○	×	○
과업 소관	담당과		담당팀	담당자	연락처	
	사회복지과		복지기획팀	이주현	051-519-4315	
과업 배경		- 금정구에서는 오랜 기간 종합사회복지관 및 노인복지관, 장애인복지관 등 종합적인 지역사회 통합돌봄을 제공하는 사회복지기관 입지의 지역적 편중 문제가 제기되어 왔음 - 금정구민의 복지수혜 대상자의 서비스 접근성을 저해하는 요인으로 지목되고 있어서 금정구 지역사회보장 발전을 위해 근거리에서 사회복지 서비스를 지원할 수 있는 복합형 커뮤니티 지원공간의 필요성 제기				
과업 목적		- 금정구 소재 사회복지 및 보건, 교육문화 기관들의 지역협업을 통해 복합 멀티기능을 가진 지역복지 통합돌봄 플랫폼 구축				
추진근거(관련규정)		- 「사회보장급여법」 제41조(지역사회보장협의체)				
지원 대상	선정 기준	- 돌봄 플러스 센터의 입지조건을 고려하여 시설 건립을 추진				
	대상 규모	- 돌봄 플러스 센터 이용주민 연 평균 1,000명 추산				
과업 내용	과업 유형	- 통합돌봄 지원센터 및 다함께 돌봄센터 플러스 사업기능의 확대추진				
	세부 내용	- 1개소 오픈 - 센터 건립의 필요성에 대한 센터 건립추진위원회 결성하여 민주적 절차에 따라 센터 건립을 추진 - 지역사회 내 복지 유관단체 간 실질적 협력과 연계가 동시 수행 가능한 규모로 센터 부지의 확보와 인력 확보를 우선적으로 추진함				
전달 체계	지원 절차	- 센터건립추진위원회 결성 - 예산확보 - 공사시행				
	수행 기관	- 금정구(예산지원) - 센터 행정총괄 및 복지연계 네트워크 총괄(금정구 지역사회보장협의체 사무국)				

구 분			주요 내용									
사업비 (단위: 백만 원)	재원구성(비중)		2022년		2023년		2024년		2025년		2026년	
	계(①+②+③)		(100%)		(100%)		(100%)		(100%)		(100%)	
	지 방 비	소계(①+②)	(%)		(%)		(%)		(%)		(%)	
		①시·도비	(%)		(%)		(%)		(%)		(%)	
		②시·군·구비	(%)		(%)		(%)		(%)		(%)	
	③기타 (

나. 세부과업 II-4-1-2. 지역사회 통합돌봄 플러스사업 교육

구 분		주요 내용					
과업명		과업번호	세부과업명	중점추진 사업여부	세부사업 중복여부	민관협력 사업여부	
		Ⅱ-4-1-2	지역사회 통합돌봄 플러스사업 교육	○	×	○	
과업 소관		담당과	담당팀	담당자	연락처		
		사회복지과	희망복지	조민희	051-519-4786		
과업 배경		- 현행 통합돌봄 사업의 기능에 더하여 지역 내 여러 복지기관들이 지역상생과 협업의 구조가 가능하도록 돕는 연계방안 교육이 필요 - 돌봄 플러스 센터에서는 기존의 통합돌봄사업의 고유 기능을 수행하는 것을 기본으로 하되, 복수의 지역사회복지기관들이 협업하는 구조를 만들어가는 융합적 시도를 추구하는 센터로 기능하기 위해서는 지역사회 통합돌봄의 기능을 확대하는 창의적 형태의 사업교육 제공이 필요함					
과업 목적		- 본 사업은 돌봄 플러스 센터를 통해 금정구만의 차별화된 지역복지 협업문화를 창조하고 통합돌봄기능의 시너지 효과를 창출할 수 있는 통합돌봄 플러스 사업교육을 시행함을 목적으로 함					
추진근거(관련규정)		- 「사회보장급여법」 제41조(지역사회보장협의체)					
지원 대상	선정 기준	- 돌봄 플러스 센터의 기능강화를 위한 교육내용 선정					
	대상 규모	- 센터 내 공유와 협력이 가능한 형태로 교육사업 참여 담당인력 연평균 100명					
과업 내용	과업 유형	- 지역사회 통합돌봄 플러스 교육사업					
	세부 내용	- 금정구 지역사회보장협의체 사무국을 중심으로 연간 사업계획을 수립하고 지역복지 유관단체들 간의 네트워크 구성을 핵심업무로 설정하고 사업을 추진 - 기본적으로 지역사회 통합돌봄서비스 제공과 함께, 지역의 여러 복지단체들이 협업하여 통합돌봄 플러스 사업을 제공하는 형태로 교육 사업을 추진					
전달 체계	지원 절차	- 통합돌봄 플러스 사업 신청-심의-지원 확대					
	수행 기관	- 금정구(예산지원) - 센터 행정총괄 및 복지연계 네트워크 총괄					
사업비 (단위: 백만 원)	재원구성(비중)		2022년	2023년	2024년	2025년	2026년
	계(①+②+③)		(100%)	(100%)	(100%)	(100%)	(100%)
	지 방 비	소계(①+②)	(%)	(%)	(%)	(%)	(%)
		①시·도비	(%)	(%)	(%)	(%)	(%)
		②시·군·구비	(%)	(%)	(%)	(%)	(%)
	③기타 (재원명)		(%)	(%)	(%)	(%)	(%)
	비고		- 금정구 커뮤니티 통합돌봄센터를 중심으로 플러스 센터의 기능을 탑재하여 향후 지역사회 통합돌봄의 플랫폼으로 활용 가능하도록 센터의 복합기능성 강화				

구 분		주요 내용				
성과 지표	성과지표 명	- 지역복지 연계형 교육사업 제공 수 (회)				
	지표정의	- 연계와 협력의 교육실적 누적 집계치				
	연도별 목표	2022년	2023년	2024년	2025년	2026년
		150회	165회	181회	199회	220회
	목표수준 산출근거	- 향후 사업운영 실적의 점진적 증대를 목표로 산출				
	자료출처	- 사업추진 계획 및 결과보고서				
추진 체계	참여기관	기관별 역할		민관협력 및 주민참여 방법		
	지자체	- 금정구(예산지원)		- 민관협력방안 : 센터이용 활성화를 위한 연계와 협력의 교육수요조사 실시하고 민간과 꾸준히 소통함 - 주민참여방안 : 시설 이용 활용방안 조 사 ▷ 관내 복지시설 및 단체의 네트워크 속에서 주민의 의견을 최우선으로 고려		
	공공기관					
	민간기관					

(2) 대표과업 2. 장애인 통합돌봄 교육 인프라 확충

가. 세부과업 II-4-2-1. 장애인 통합돌봄 교육지원센터 건립

구 분		주요 내용												
과업명		과업번호	세부과업명		중점추진 사업여부		세부사업 중복여부		민관협력 사업여부					
		Ⅱ-4-2-1	장애인 통합돌봄 교육지원센터 건립		○		×		○					
과업 소관		담당과	담당팀		담당자			연락처						
		생활보장과	장애인복지팀		김세진			519-4332						
과업 배경		<div>- 금정구 지역에서는 장애인을 돌보는 과정에서 많은 돌봄의 어려움과 고충을 느끼고 있고, 이를 종합적으로 지원해 줄 공적 기관이 건립이 필요함</div> <div>- 통합돌봄과 함께 장애인의 평생교육의 지원에 대한 복합적 요구들이 지속적으로 제기되어 온 관계로 장애인의 돌봄과 교육에 대한 다면적 욕구를 충족시켜 주는 센터 건립이 절실히 요구됨</div>												
과업 목적		<div>- 본 센터는 장애인의 통합돌봄과 평생교육을 통합하여 패키지형으로 제공하여 장애인의 삶의 질을 향상하는데 기여함을 목적으로 함</div> <div>- 본 센터의 사업은 장애인의 통합돌봄의 기능을 강화하고 지역사회 내 '함께 돌봄'의 사회적 가치를 확산하고 장애인의 자립생활과 사회참여 증진을 도모하는데 목표를 두고 수행할 것임</div>												
추진근거(관련규정)		<div>- 「장애인복지법」 제30조의 2(장애인 가족지원)</div> <div>- 민선 제8기 공약 2-2-7 빌딩장애인 평생교육지원센터 조성</div>												
지원 대상	선정 기준	<div>- 장애인통합돌봄의 센터의 입지조건을 고려하여 센터건립을 추진</div>												
	대상 규모	<div>- 장애인 통합돌봄교육지원센터 이용 장애인 및 가족 연 평균 18명</div>												
과업 내용	과업 유형	<div>- 장애인 통합돌봄 서비스 및 평생교육서비스 제공</div>												
	세부 내용	<div>- 장애인 통합돌봄 평생교육지원센터 1개소 오픈</div> <div>- 장애가족 대상 센터 건립의 필요성에 대한 주민공청회를 개최하여 결정</div> <div>- 장애인 통합돌봄과 평생교육의 기능이 동시 수행 가능한 규모의 센터부지의 확보와 인력 확보를 우선적으로 추진함</div>												
전달 체계	지원 절차	<div>- 센터건립추진위원회 결성 - 예산확보 - 공사시행</div>												
	수행 기관	<div>- 금정구(예산지원 및 위탁운영업체 선정)</div>												
사업비 (단위: 백만 원)		재원구성(비중)		2022년		2023년		2024년		2025년		2026년		
		계(①+②+③)		(100%)		(100%)		78 (100%)		1,135 (100%)		500 (100%)		
		지 방 비	소계(①+②)		(%)		(%)		(%)		(%)		(%)	
			①시·도비		(%)		(%)		(%)		(%)		(%)	
			②시·군·구비		(%)		(%)		78 (100%)		1,135 (100%)		500 (100%)	
		③기타 (재원명)		(%)		(%)		(%)		(%)		(%)		
비고		<div>- 본 센터의 건립은 민선 8기의 공약을 이행함과 동시에 보다 발전적인 형태로 발달장애인을 포함한 전체 장애인이 이용 가능한 시설을 건립함을 원칙으로 함</div>												

구 분		주요 내용				
성과 지표	성과지표 명	- 서비스 이용자 수 (2023년 센터설치 이후부터 수치 산입) (명)				
	지표정의	- 발달 장애인 돌봄 평생교육센터 이용자 수				
	연도별 목표	2022년	2023년	2024년	2025년	2026년
		-	18명	18명	18명	18명
	목표수준 산출근거	- 2023년도 목표를 기준으로 하여 전년 대비 동일 목표로 산출				
	자료출처	- 사업운영결과보고서				
추진 체계	참여기관	기관별 역할		민관협력 및 주민참여 방법		
	지자체	- 금정구(예산지원)		- 민관협력방안 : 센터 건립에 대한 수요 조사, 센터 설립 부지 결정 ▷ 주민공청회 등 소통강화 - 주민참여방안 : 센터 이용에 활용방안 조사 ▷ 장애가족들의 통합돌봄 및 평생 교육 프로그램 제안 및 개선		
	공공기관					
	민간기관	- 장애인가족협회 (주민공청회 참여 및 프로그램 제안)				

(2) 대표과업 3. 금정구 문화체육시설 확충

가. 세부과업 II-4-3-1. 게이트볼장, 파크골프장 시설 확충

구 분		주요 내용											
과업명		과업번호		세부과업명		중점추진 사업여부	세부사업 중복여부	민관협력 사업여부					
		Ⅱ-4-3-1		게이트볼장, 파크골프장 시설 확충		○	×	×					
과업 소관		담당과		담당팀		담당자		연락처					
		총무과		구민지원팀		김민영 신재훈		051-519-4122 051-519-4124					
과업 배경		- 금정구에서는 지역별로 노인들의 체육시설 이용에 대한 불평등 문제가 꾸준히 제기되었고, 이를 해결하기 위한 방안으로 노인친화형 여가문화 체육시설 확충의 필요성이 제기됨											
과업 목적		- 건강한 노후의 삶을 즐길 수 있도록 돕는 노인친화형 체육시설의 확충으로 금정구 노인의 삶의 만족도를 실질적으로 제고함											
추진근거(관련규정)		- 민선 제8기 공약 4-2-4 체육시설 확충(게이트볼장, 파크골프장 등)											
지원 대상	선정 기준	- 노포동(1곳)과 부곡동(1곳) 지역에 게이트볼장 2면, 파크골프장 1면 시설 건립											
	대상 규모	- 게이트볼장, 파크골프장 이용 노인 연간 100명 추산											
과업 내용	과업 유형	- 건강관리 프로그램 등의 형태로 문화체육서비스 제공											
	세부 내용	- 게이트볼장 2면, 파크골프장 1면 시설 확충											
전달 체계	지원 절차	- 건립부지에 대한 수요조사 - 건립부지 결정 - 공사시행											
	수행 기관	- 금정구청(예산지원 및 행정지원) - 금정구 파크골프·게이트볼 협회와 협의하여 시설 건립에 관한 수요 파악하여 시행											
사업비 (단위: 백만 원)		재원구성(비중)		2022년		2023년		2024년		2025년		2026년	
		계(①+②+③)		380	(100%)	620	(100%)		(100%)		(100%)		(100%)
		지방비	소계(①+②)	380	(100%)	620	(100%)		(%)		(%)		(%)
			①시·도비	330	(95%)	620	(100%)		(%)		(%)		(%)
			②시·군·구비	50	(50%)		(%)		(%)		(%)		(%)
		③기타 ()			(%)		(%)		(%)		(%)		(%)
		비고		- 본 사업은 민선8기 주요 공약사항 중 하나로 지역노인의 삶의 질을 증진할 사회보장 인프라가 될 것임									

구 분		주요 내용				
성과 지표	성과지표 명	- 노인 천 명당 노인여가복지시설 수 (개)				
	지표정의	- (노인여가복지시설 수/65세 이상 인구 수)×1,000				
	연도별 목표	2022년	2023년	2024년	2025년	2026년
		2.94개	3.03개	3.12개	3.21개	3.31개
	목표수준 산출근거	- 노인 천 명당 노인여가복지시설 수의 전년 대비 103% 증가를 목표로 산출				
	자료출처	- 2021년도 사회보장지표 (원자료: '노인복지시설 현황'보고서, 통계청 국가통계포털 주민등록 인구현황)				
추진 체계	참여기관	기관별 역할		민관협력 및 주민참여 방법		
	지자체	- 금정구(예산지원)		- 민관협력방안 : 센터 건립에 대한 수요 조사, 센터 설립 부지 결정 ▷ 주민공청회 등 소통강화 - 주민참여방안 : 시설 이용 활용방안 조사 ▷ 노인들의 여가와 문화 확산을 도모		
	공공기관					
	민간기관	- 금정구체육회, 금정구 노인회 (주민공청회 참여 및 프로그램 제안)				

[첨부 4] 지자체 사회보장분야 사업 목록

□ 지자체 사회보장관련 전체 사업 목록(사회복지, 보건 분야 전체 사업)

일련 번호	사업명	예산총액(백만원)						자체 /보조	지역사회 보장계획 사업번호
		계	국비	지방비			기타		
				소계	시·도	시·군·구			
1	대학·지역 간 협력지원사업	16	—	16	—	16	—	자체	I-3-5
2	평생학습 프로그램 운영	125	—	125	—	125	—	자체	I-2-1
3	평생학습 관계자 교육 및 워크숍	3	—	3	—	3	—	자체	I-2-1
4	평생학습 우수 동아리 공모지원	4	—	4	—	4	—	자체	I-2-1
5	성인문해교육 지원	18	—	18	—	18	—	자체	I-2-1
6	평생학습 네트워크 구축 사업 지원	19	—	19	—	19	—	자체	I-2-1
7	평생학습관 운영	128	—	128	—	128	—	자체	I-2-1
8	신중년 평생학습관 운영	147	—	147	—	147	—	자체	I-2-1
9	금정세대공감센터 유지 관리	27	—	27	—	27	—	자체	I-2-1
10	평생학습 박람회	49	—	49	—	49	—	자체	I-2-1
11	다행복교육지구 운영	388	—	388	—	388	—	자체	I-3-5
12	교육활성화 지원	2,520	—	2,520	—	2,520	—	자체	I-2-1
13	교복구입비 지원	492	—	492	—	492	—	자체	—
14	교육특구 운영	4	—	4	—	4	—	자체	I-2-1
15	진로교육지원센터 구축 및 운영	290	—	290	—	290	—	자체	I-3-6
16	작은도서관 활성화	727	—	727	—	727	—	자체	I-2-4

일련 번호	사업명	예산총액(백만원)						자체 /보조	지역사회 보장계획 사업번호
		계	국비	지방비			기타		
				소계	시·도	시·군·구			
17	공립작은도서관 운영	246	－	246	－	246	－	자체	I－2－4
18	공립작은도서관 조성	42	－	42	－	42	－	자체	I－2－4
19	금정북파크Ⅱ 조성	500	－	500	－	500	－	자체	I－2－4
20	금정국민체육센터 운영	2,658	－	2,658	－	2,658	－	자체	－
21	지역사회 복지	61	－	61	－	61	－	자체	－
22	복지업무담당자, 사회복지시설 종사자 사기진작	10	－	10	－	10	－	자체	－
23	보훈사업	1,337	－	1,337	1,285	52	－	보조	－
24	보훈회관 운영	17	－	17	－	17	－	자체	－
25	보훈선양사업 사회단체공익활동 지원	97	－	97	－	97	－	자체	－
26	사회복지관 운영비	1,476	－	1,476	1,345	131	－	보조	－
27	금정구종합사회복지관 분관운영	25	－	25	－	25	－	자체	－
28	푸드마켓(뱅크)지원	55	－	55	53	2	－	보조	－
29	무연고행려사망자장제비	12	－	12	－	12	－	자체	－
30	노숙자보호	682	－	682	682	－	－	보조	－
31	재해구호	456	－	456	－	456	－	자체	－
32	행복e음 사회보장시스템 업무지원	20	－	20	－	20	－	자체	－
33	사회복무제도 지원사업	574	－	574	574	－	－	보조	－
34	사회복무요원 지원	112	－	112	36	76	－	보조	－

일련 번호	사업명	예산총액(백만원)						자체 /보조	지역사회 보장계획 사업번호
		계	국비	지방비			기타		
				소계	시·도	시·군·구			
35	지역사회보장협의체 사무국 운영 및 특화사업 추진	55	—	55	32	23	—	보조	—
36	지역사회서비스투자사업(지역개발형)	1,174	822	352	235	117	—	보조	—
37	읍면동 맞춤형 통합서비스 지원	134	94	40	20	20	—	보조	—
38	가사간병방문지원사업	196	138	58	29	29	—	보조	—
39	지역사회서비스투자사업 운영(지원)	3	2	1	1	—	—	보조	—
40	희망복지지원사업추진	6	—	6	—	6	—	자체	—
41	시군구 통합사례관리 지원	15	8	7	3.5	3.5	—	보조	I-1-3
42	원스톱 통합복지서비스상담실 운영	1	—	1	—	1	—	자체	I-1-3
43	지역사회보장협의체 선진지 벤치마킹	3	—	3	—	3	—	자체	—
44	찾아가는 복지 School 추진	5	—	5	—	5	—	자체	—
45	동 지역사회보장협의체 운영비 지원	21	—	21	—	21	—	자체	—
46	코로나19관련 생활지원비 지원사업	1,144	572	572	381	191	—	보조	—
47	노인복지정책 업무추진	13	—	13	—	13	—	자체	—
48	생계급여(노인)	910	819	91	91	—	—	보조	—
49	양로시설 운영비 지원	1,020	714	306	306	—	—	보조	I-2-5
50	양로시설 종사자 복지수당 지원	26	—	26	26	—	—	보조	—
51	양로시설 야간경비인력 인건비 지원	43	—	43	43	—	—	보조	—
52	노인복지관 운영비 지원	695	—	695	487	208	—	보조	—

일련 번호	사업명	예산총액(백만원)						자체 /보조	지역사회 보장계획 사업번호
		계	국비	지방비			기타		
				소계	시·도	시·군·구			
53	노인복지관 종사자 급여보존액 등 지원	10	—	10	10	—	—	보조	—
54	영락공원 주민감시단 활동비 지원	69	—	69	69	—	—	보조	—
55	노인요양시설 등외수가 지원	232	—	232	232	—	—	보조	—
56	노인요양시설 종사자 복지수당	289	—	289	289	—	—	보조	—
57	경로당 운영비 지원(보조사업)	239	—	239	144	95	—	보조	—
58	경로당 운영비 지원(자체사업)	112	—	112	—	112	—	자체	—
59	명절 경로당 위문	6	—	6	—	6	—	자체	I-5-7
60	경로당 순회프로그램 관리자 배치 사업	40	—	40	20	20	—	보조	I-5-7
61	경로당 활성화 프로그램 사업	19	—	19	9.5	9.5	—	보조	I-5-7
62	재가노인복지시설 운영비 지원	405	—	405	—	405	—	자체	
63	기초연금 지급	116,383	104,745	10,474	—	1,163	—	보조	I-5-7
64	노인맞춤돌봄서비스사업	2,697	1,888	809	809	—	—	보조	I-1-2
65	독거노인 장애인 응급안전안심서비스 운영지원	106	53	53	53	—	—	보조	—
66	무의탁 독거노인 명절위로금 지원	203	—	203	203	—	—	보조	I-5-7
67	경로당 유지보수	136	—	136	—	136	—	자체	I-5-7
68	노인 무료급식사업	269	—	269	269	—	—	보조	—
69	경로식당 무료급식사업(자체)	11	—	11	—	11	—	자체	—
70	노인교실 운영비	46	—	46	28	18	—	보조	—

일련 번호	사업명	예산총액(백만원)						자체 /보조	지역사회 보장계획 사업번호
		계	국비	지방비			기타		
				소계	시·도	시·군·구			
71	시니어클럽 운영	341	－	341	290	51	－	보조	－
72	노인일자리 및 사회활동지원 확대	11,553	5,776	5,776	－	－	－	보조	－
73	노인복지사업 사회단체공익활동 지원	71	－	71	18	53	－	보조	－
74	경로당 냉난방비 및 양곡비 지원	275	137	136	69	69	－	보조	I-5-7
75	서3동 경로당 건립	580	－	580	－	580	－	자체	I-5-7
76	청룡동 경로당 건립	800	－	800	－	800	－	자체	I-5-7
77	통합사례관리사 인건비 지원	150	66	84	34	50	－	보조	－
78	양성평등주간행사	9	－	9	－	9	－	자체	－
79	사회단체공익활동사업 지원	11	－	11	－	11	－	자체	－
80	여성가족 업무추진비	1	－	1	－	1	－	자체	－
81	양성평등위원회 운영	3	－	3	－	3	－	자체	－
82	성별영향평가의 원활한 운영	1	－	1	－	1	－	자체	－
83	성폭력피해자 보호시설 운영비	523	366	157	－	－	－	보조	－
84	성폭력피해자 보호시설 비수급자 생계비 등	13	－	13	－	－	13	보조	－
85	성폭력피해자 보호시설 치료회복 프로그램	12	－	12	4	－	8	보조	－
86	성폭력피해자 보호시설 의료비 및 간병비	2	－	2	0.6	－	1.4	보조	－
87	성폭력피해자 보호시설 기능보강사업	28	－	28	14	－	14	보조	－
88	성매매피해자 지원시설 운영비	694	－	694	208	－	486	보조	－

일련 번호	사업명	예산총액(백만원)						자체 /보조	지역사회 보장계획 사업번호
		계	국비	지방비			기타		
				소계	시·도	시·군·구			
89	성매매피해자 지원시설 구조지원사업	99	－	99	29	－	70	보조	－
90	성매매피해자 지원시설 기능보강사업	8	－	8	4	－	4	보조	－
91	폭력피해 이주여성 보호시설 운영지원	249	－	249	75	－	174	보조	－
92	폭력피해 이주여성 보호시설 기능보강사업	6	－	6	2	－	4	보조	－
93	폭력피해 이주여성 보호시설 퇴소자 자립지원	10	－	10	－	－	10	보조	－
94	가정폭력피해 자립지원금 선정심사위원회 운영	0.4	－	0.4	－	0.4	－	자체	－
95	여성폭력피해자 지원시설 복지증진비	237	－	237	237	－	－	보조	－
96	여성시설 수급자 생계급여	262	131	131	131	－	－	보조	－
97	여성폭력예방 협력체계 구축·운영	7	－	7	3	4	－	보조	－
98	여성인력발굴 및 활발한 구정참여	9	－	9	－	9	－	자체	－
99	직장 내 폭력예방	3	－	3	－	3	－	자체	－
100	첫만남이용권	1,580	1,165	415	207.5	207.5	－	보조	－
101	둘째이후 출산지원금	362	－	362	181	181	－	보조	－
102	2021년도 출산지원금	292	－	292	292	－	－	보조	－
103	출산축하금	160	－	160	－	160	－	자체	－
104	출산장려 사업 운영	18	－	18	－	18	－	자체	－
105	한부모가족 아동양육비 지원	1,759	－	1,759	351	－	1,408	보조	－
106	청소년 한부모가족 아동양육비 등 자립지원	32	－	32	6	－	26	보조	－

일련 번호	사업명	예산총액(백만원)						자체 /보조	지역사회 보장계획 사업번호
		계	국비	지방비			기타		
				소계	시·도	시·군·구			
107	한부모가족 자녀교육 지원	140	－	140	140	－	－	보조	－
108	부자가족 자립 주거지원	140	－	140	140	－	－	보조	－
109	아이돌봄지원	1,806	1,264	542	271	271	－	보조	I-3-1
110	건강가정 및 다문화가족지원센터 운영	442	－	442	110	110	222	보조	－
111	가족친화기관 인증	0.5	－	0.5	－	0.5	－	자체	－
112	결혼이민자 통번역서비스	31	－	31	15	－	16	보조	－
113	이중언어가족환경 조성	33	－	33	16	－	17	보조	－
114	결혼이민자 역량강화지원	15	－	15	7	－	8	보조	－
115	건강가정 및 다문화가족지원센터 종사자 복지포인트지원	1	－	1	1	－	－	보조	－
116	보육 사업 추진	3	－	3	－	3	－	자체	－
117	보육교직원 인건비 지원	4,965	2,979	1,986	1,390	596	－	보조	－
118	어린이집 운영지원 (장애아전문 어린이집 차량운영비)	4	2	2	1.5	0.5	－	보조	－
119	공공형 어린이집 지원	666	400	266	186	80	－	보조	－
120	보육위원회 참석수당	3	－	3	－	3	－	자체	－
121	어린이집 운영지원(어린이집 교재교구비)	45	28	17	12	5	－	보조	－
122	가정 양육수당 지원사업	2,612	1,959	653	457	196	－	보조	－
123	영아수당 지원사업	1,719	1,289	430	301	129	－	보조	－
124	어린이집 냉·난방비 지원	77	－	77	－	77	－	자체	－

일련 번호	사업명	예산총액(백만원)						자체 /보조	지역사회 보장계획 사업번호
		계	국비	지방비			기타		
				소계	시·도	시·군·구			
125	영유아보육료 지원	13,030	9,773	3,257	2,280	977	-	보조	-
126	보육교직원 처우개선 지원 (교사근무환경개선비)	1,512	907	605	424	181	-	보조	-
127	부모 모니터링단 운영비	7	3.5	3.5	1.75	1.75	-	보조	-
128	시간제보육서비스 제공지원	300	150	150	75	75	-	보조	-
129	보육교직원 처우개선 지원 (보조교사 인건비)	2,163	1,298	865	605	260	-	보조	-
130	어린이집 친환경 급식재료비 지원	99	-	99	-	99	-	자체	-
131	만 3~5세아 누리과정 보육료	5,634	-	5,634	5,634	-	-	보조	-
131	차액보육료 지원	714	-	714	714	-	-	보조	-
132	정부지원어린이집 차량운영비	10	-	10	10	-	-	보조	-
133	장애영유아어린이집 보육교사 특수근무수당	25	-	25	25	-	-	보조	-
134	어린이집 현장학습 및 문화행사비	44	-	44	44	-	-	보조	-
135	공공형 어린이집 조리원 인건비 지원	50	-	50	50	-	-	보조	-
136	보육교직원 처우개선(복지수당)	663	-	663	663	-	-	보조	-
137	야간어린이집 폴리스쿨 운영 사업비	7.8	-	7.8	7.8	-	-	보조	-
138	정부미지원어린이집 보육교사 장기근속수당	50	-	50	50	-	-	보조	-
139	정부지원어린이집 보육교사 복지수당	15,	-	15	15	-	-	보조	-
140	정부미지원어린이집 조리원 인건비	75	-	75	75	-	-	보조	-
141	장애아전문어린이집 차량기사 인건비	4	-	4	2	2	-	보조	-

일련 번호	사업명	예산총액(백만원)						자체 /보조	지역사회 보장계획 사업번호
		계	국비	지방비			기타		
				소계	시·도	시·군·구			
142	장애아전문어린이집 영유아 안전장치 운영 지원	8.2	－	8.2	8.2	－	－	보조	－
143	아동·청소년 활동지원	30	－	30	－	30	－	자체	－
144	어린이·청소년의회 구성 및 운영	8	－	8	－	8	－	자체	－
145	아동권리교육 운영	5	－	5	－	5	－	자체	－
146	아동수당	9,420	－	9,420	1,319	565	7,536	보조	－
147	아동수당 사업운영비	2	－	2	0.6	－	1.4	보조	－
148	다함께 돌봄 사업(인건비)	179	－	179	89.5	－	89.5	보조	I-3-1
149	다함께돌봄 사업(설치비)	70	－	70	25	－	45	보조	I-3-1
150	다함께돌봄 사업(운영비)	12,	－	12	6	－	6	보조	I-3-1
151	다함께돌봄 사업(운영비 자체)	31	－	31	－	31	－	자체	I-3-1
152	다함께돌봄 사업(복합화 설치비)	70	－	70	20	－	50	보조	I-3-1
153	다함께돌봄센터 종사자 복지포인트	0.3	－	0.3	－	0.3	－	자체	I-3-1
154	다함께돌봄센터 종사자 처우개선비	2	－	2	2	－	－	보조	I-3-1
155	다함께돌봄센터 종사자 시간외근무수당	2	－	2	2	－	－	보조	I-3-1
156	입양아동 가족 지원(양육수당)	61	－	61	19	－	42	보조	－
157	입양아동 가족 지원(장애아동 양육수당)	20	－	20	6	－	14	보조	－
158	입양 축하금 지원	3	－	3	3	－	－	보조	－
159	입양아동 가족 지원 (입양숙려기간 모자 지원)	2	－	2	0.6	－	1.4	보조	－

일련 번호	사업명	예산총액(백만원)						자체 /보조	지역사회 보장계획 사업번호
		계	국비	지방비			기타		
				소계	시·도	시·군·구			
160	입양아동 가족 지원 (입양비용)	9	－	9	3	－	6	보조	－
161	평일, 방학 중 아동급식지원	1,433	－	1,433	1,075	358	－	보조	－
162	토, 공휴일 아동급식지원	470	－	470	470	－	－	보조	－
163	저소득결식아동급식 추가지원	283	－	283	－	283	－	자체	－
164	아동급식위원수당	1	－	1	－	1	－	자체	－
165	가정위탁아동지원	85	－	85	－	85	－	자체	－
166	가정위탁아동 양육물품구입비 지원	2	－	2	1.4	0.6	－	보조	－
167	위기아동보호지원 (전문아동보호비)	9	6	3	3	－	－	보조	－
168	위기아동보호지원 (아동용품구입비)	1	0.7	0.3	0.3	－	－	보조	－
169	소년소녀가정, 가정위탁, 시설아동 대학등록금 지원	42	－	42	42	－	－	보조	－
170	시설퇴소아동 자립정착금 지원	96	－	96	96	－	－	보조	－
171	가정위탁 아동 등 자립정착금 지원	64	－	64	32	32	－	보조	－
172	보호종료아동 자립수당	270	216	54	54	－	－	보조	－
173	아동발달지원계좌	524	367	157	157	－	－	보조	－
174	지역아동센터 운영비 지원	933	467	466	419	46	－	보조	－
175	특수목적형 지역아동센터 추가지원	49	24	25	25	－	－	보조	－
176	토요운영 지역아동센터 추가지원	9	4.5	4.5	4.5	－	－	보조	－
177	출석전자카드 운영비 지원	4	2	2	2	－	－	보조	－

일련 번호	사업명	예산총액(백만원)						자체 /보조	지역사회 보장계획 사업번호
		계	국비	지방비			기타		
				소계	시·도	시·군·구			
178	지역아동센터 환경개선비 지원	25	13	12	6	6	－	보조	－
179	지역아동센터 공기청정기 지원 (렌탈)	12	6	6	6	－	－	보조	－
180	아동복지교사 파견지원	229	109	120	110	10	－	보조	－
181	지역아동센터 종사자 처우개선비	97	－	97	75	22	－	보조	－
182	지역아동센터 프로그램비 지원	32	－	32	32	－	－	보조	－
183	저녁돌봄 지역아동센터 운영 지원	16	－	16	16	－	－	보조	－
184	지역아동센터 냉난방 운영비 지원	5	－	5	5	－	－	보조	－
185	지역아동센터 종사자 복지포인트 지원	3	－	3	3	－	－	보조	－
186	지역아동센터 종사자 시간외근무수당	13	－	13	13	－	－	보조	－
187	지역아동센터 연합 행사 지원	3	－	3	－	3	－	자체	－
188	지역아동센터위원수당	0.8	－	0.8	－	0.8	－	자체	－
189	취약계층 아동통합서비스 지원	245	179	66	22	44	－	보조	－
190	아동학대조사 공공화사업	4	－	4	4	－	－	보조	－
191	아동보호전담요원 사업	15	12	3	1.5	1.5	－	보조	－
192	아동학대조사 녹취록 작성장비 한시지원	10	5	5	2.5	2.5	－	보조	－
193	생계급여 (아동)	533	480	53	53	－	－	보조	－
194	아동시설운영비 및 종사자 인건비	4,435	－	4,435	4,435	－	－	보조	－
195	아동시설 시비지원	122	－	122	122	－	－	보조	－

일련 번호	사업명	예산총액(백만원)						자체 /보조	지역사회 보장계획 사업번호
		계	국비	지방비			기타		
				소계	시·도	시·군·구			
196	아동복지시설 기능보강	8	—	8	—	—	8	보조	—
197	아동시설 안전관리·환경개선 지원	12	—	12	12	—	—	보조	—
198	아동복지심의위원회 운영	6	—	6	—	6	—	자체	—
199	경계선지능아동 자립지원	19	14	5	5	—	—	보조	—
200	요보호아동 그룹홈 운영	90	—	90	54	—	36	보조	—
201	공동생활가정 보호아동 지원	15	—	15	15	—	—	보조	—
202	공동생활가정 안전관리비 지원	0.9	—	0.9	0.9	—	—	보조	—
203	공동생활가정 종사자 복지수당	9	—	9	9	—	—	보조	—
204	공동생활가정 종사자 시간외근무수당	1	—	1	1	—	—	보조	—
205	학대피해아동쉼터 운영비, 인건비, 사업비	215	—	215	129	—	86	보조	—
206	학대피해아동쉼터 건전육성비 지원	6	—	6	6	—	—	보조	—
207	학대피해아동쉼터 종사자 복지수당	18	—	18	18	—	—	보조	—
208	학대피해아동쉼터 종사자 시간외근무수당	2	—	2	2	—	—	보조	—
209	청소년보호	10	—	10	—	10	—	자체	—
210	청소년상담복지센터 행정재산사용료	10	—	10	—	10	—	자체	—
211	청소년유해환경 감시단 지원	2	1	1	1	—	—	보조	—
212	생활지원, 건강지원등 청소년 특별지원	13	—	13	4	—	9	보조	I-3-2
213	학교 밖 청소년 지원사업	127	—	127	19	19	89	보조	—

일련 번호	사업명	예산총액(백만원)						자체 /보조	지역사회 보장계획 사업번호
		계	국비	지방비			기타		
				소계	시·도	시·군·구			
214	청소년안전망 운영	98	—	98	24	24	50	보조	—
215	청소년안전망 운영 (지방상당사업)	163	—	163	81.5	81.5	—	보조	—
216	청소년동반자 프로그램 운영	95	—	95	24	24	47	보조	—
217	청소년동반자 프로그램 운영 (기관부담금)	11	—	11	6	5	—	보조	—
218	청소년참여위원회 운영지원	2	—	2	—	1	1	보조	—
219	청소년 건강지원사업	70	35	35	17	18	—	보조	—
220	청소년 회복지원시설 운영 지원	148	—	148	74	—	74	보조	—
221	청소년 어울림마당 운영 지원	10	—	10	—	10	—	자체	—
222	학교 밖 청소년 급식비 지원	8	—	8	2	2	4	보조	—
223	학교 밖 청소년 급식비 지원 (시비사업)	3	—	3	3	—	—	보조	—
224	청소년 회복지원시설 종사자 복지포인트	0.4	—	0.4	0.4	—	—	보조	—
225	청소년 회복지원시설 종사자 처우개선수당	7	—	7	7	—	—	보조	—
226	청소년 회복지원시설 종사자 시간외수당	1	—	1	1	—	—	보조	—
227	학교 밖 청소년 교통비 지원	13	—	13	—	13	—	자체	—
228	아동보호전담요원	63	51	12	6	6	—	보조	—
229	취약계층 아동통합서비스 지원	95	60	35	7	28	—	보조	—
230	아동복지교사 파견	34	13	21	13	8	—	보조	—
231	긴급복지	2,049	1,639	410	205	205	—	보조	—

일련 번호	사업명	예산총액(백만원)						자체 /보조	지역사회 보장계획 사업번호
		계	국비	지방비			기타		
				소계	시·도	시·군·구			
232	부산형 기초보장제도 사업	288	－	288	288	－	－	보조	－
233	저소득주민 건강보험료 지원	35	－	35	－	35	－	자체	－
234	차상위 월동대책비	17	－	17	17	－	－	보조	－
235	차상위 자녀교통비	5	－	5	5	－	－	보조	－
236	수급자 월동대책비	20	－	20	20	－	－	보조	－
237	수급자 자녀교통비	200	－	200	200	－	－	보조	－
238	북한이탈주민지원 지역협의회 운영 (지원)	3	3	－	－	－	－	보조	－
239	생활보장시책추진사업	0.9	－	0.9	－	0.9	－	자체	－
240	복지대상자 요금감면 지원	0.6	－	0.6	－	0.6	－	자체	－
241	자활근로사업	4,516	4,065	451	316	135	－	보조	－
242	지역자활센터 지원	350	245	105	105	－	－	보조	－
243	지역자활센터 직원복지수당	28	－	28	28	－	－	보조	－
244	근로능력있는수급자의탈수급지원 (희망키움통장사업Ⅰ)	136	121	15	15	－	－	보조	－
245	근로능력있는수급자의탈수급지원 (내일키움통장사업)	43	39	4	4	－	－	보조	－
246	근로능력있는수급자의탈수급지원 (희망키움통장사업Ⅱ)	156	139	17	17	－	－	보조	－
247	근로능력있는수급자의탈수급지원 (청년희망키움통장)	90	80	10	10	－	－	보조	－
248	근로능력있는수급자의탈수급지원 (청년저축계좌)	110	99	11	11	－	－	보조	－
249	생계급여	38,743	34,869	3,874	2,712	1,162	－	보조	－

일련 번호	사업명	예산총액(백만원)						자체 /보조	지역사회 보장계획 사업번호
		계	국비	지방비			기타		
				소계	시·도	시·군·구			
250	교육급여	33	—	33	—	33	—	자체	—
251	해산장제급여	270	243	27	19	8	—	보조	—
252	해산장제급여(시설)	20	18	2	2	—	—	보조	—
253	정부양곡지원사업	185	185	—	—	—	—	보조	—
254	주거급여	15,652	14,088	1,564	1,095	469	—	보조	—
255	통합조사운영	53	7	46	—	46	—	보조	—
256	금정구 생활보장위원회 운영	4	—	4	—	4	—	자체	—
257	생계급여 (장애인)	260	234	26	26	—	—	보조	—
258	장애인거주시설 운영지원 (보조)	2,398	1,679	719	719	—	—	보조	—
259	장애인거주시설 시비지원	66	—	66	66	—	—	보조	—
260	장애인공동생활가정 운영지원	121	—	121	121	—	—	보조	—
261	장애인직업재활시설 운영지원	556	—	556	556	—	—	보조	—
262	장애인직업재활시설 재가장애인 중식비 지원	37	—	37	37	—	—	보조	—
263	장애인복지관 운영지원	1,077	—	1,077	1,077	—	—	보조	—
264	장애인주간보호시설 운영지원	310	—	310	310	—	—	보조	—
265	수어통역센터 운영지원	167	—	167	167	—	—	보조	—
266	수어교실운영활성화 지원	2	—	2	—	2	—	자체	—
267	수어보급 활성화 지원	2	—	2	—	2	—	자체	—

일련 번호	사업명	예산총액(백만원)						자체 /보조	지역사회 보장계획 사업번호
		계	국비	지방비			기타		
				소계	시·도	시·군·구			
268	중증장애인 자립생활센터지원	165	62	103	103	－	－	보조	－
259	장애인 보조기기 교부	11	9	2	－	2	－	보조	－
270	장애인 보조기기 수리사업	115	－	115	115	－	－	보조	－
271	장애인 지역법인 근로작업장 사업 지원	25	－	25	25	－	－	보조	－
272	장애인복지사업 사회단체공익활동 지원	13	－	13	－	13	－	자체	－
273	여성장애인 출산비용 지원	5	4	1	－	1	－	보조	－
274	장애인 활동지원급여 지원 (보조)	6,769	4,739	2,030	2,030	－	－	보조	－
275	장애인 활동지원급여 지원 (가산급여)	18	13	5	5	－	－	보조	－
276	장애인활동 지원사업 시비추가	352	－	352	352	－	－	보조	－
277	장애인활동 지원사업 심의위원수당	3	－	3	－	－	－	보조	－
278	발달재활서비스 바우처 지원	760	532	228	228	－	－	보조	－
279	언어발달지원 바우처 지원	5	4	1	1	－	－	보조	－
280	발달장애인 부모심리상담지원	5	4	1	1	－	－	보조	－
281	발달장애인 주간활동서비스지원	211	148	63	63	－	－	보조	－
282	발달장애인 주간활동서비스 시비추가지원	18	－	18	18	－	－	보조	－
283	발달장애인 주간활동서비스 수급자격심의회 위원 수당	1	－	1	－	1	－	자체	－
284	청소년 발달장애학생 방과후 돌봄서비스	288	201	87	87	－	－	보조	I-1-1
285	장애인일자리 지원(일반형일자리)	886	443	443	443	－	－	보조	－

일련 번호	사업명	예산총액(백만원)						자체 /보조	지역사회 보장계획 사업번호
		계	국비	지방비			기타		
				소계	시·도	시·군·구			
286	장애인일자리 지원(복지일자리)	342	171	171	171	－	－	보조	－
287	장애인일자리 지원(시간제일자리)	223	111	112	112	－	－	보조	－
288	장애인자동차 이용자 편의증진 지원	1	－	1	－	1	－	자체	－
289	장애인연금 급여 지급	5,616	3,931	1,684	1,684	－	－	보조	－
290	장애수당(기초) 지급	685	479	206	206	－	－	보조	－
291	장애수당(차상위 등) 지급	399	279	120	120	－	－	보조	－
292	장애인 재활수당	155	－	155	155	－	－	보조	－
293	장애인의료비 지원	212	170	42	42	－	－	보조	－
294	저소득장애인 진단비 및 검사비 지원	5	2	3	3	－	－	보조	－
295	중증장애인가구 무료세탁 사업비	4	－	4	－	4	－	자체	－
296	장애인권익증진사업	1	－	1	－	1	－	자체	－
297	발달장애인인식개선 사업	4	－	4	－	4	－	자체	－
298	장애인 전동보장구 충전기 유지관리	1	－	1	－	1	－	자체	－
299	경제환경시책추진사업	5	－	5	－	5	－	자체	－
300	일자리 업무 지원	0.6	－	0.9	－	0.9	－	자체	－
301	일자리 창출 및 업무지원	10	－	10	－	10	－	자체	－
302	지역공동체 일자리 사업	459	－	459	115	115	229	보조	－
303	공공근로사업	456	－	456	273	183 (균)	－	보조	－

일련 번호	사업명	예산총액(백만원)						자체 /보조	지역사회 보장계획 사업번호
		계	국비	지방비			기타		
				소계	시·도	시·군·구			
304	취업정보센터운영	5	—	5	—	—	5	보조	—
305	구인,구직 만남의 날 행사	5	—	5	—	5	—	보조	—
306	사회적기업 육성(일자리창출, 생활)	740	—	740	185	—	555 (균)	보조	I-4-5
307	사회적기업 사회보험료 지원	60	—	60	15	—	45 (균)	보조	—
308	신중년 사회공헌활동 지원사업 (신중년 북셰프)	187	93	94	—	94	—	보조	I-4-1
309	지역주도형 청년일자리 사업 (디지털 마케팅 인재양성 프로젝트 템!템!템!)	257	158	99	—	99	—	보조	I-4-1
310	신중년 사회공헌 활동(경력형) 일자리 사업 (신중년 반올림 컨설턴트)	18	9	9	—	9	—	보조	I-4-1
311	신중년 사회공헌 활동(경력형) 일자리 사업 (신중년 아트 매니저Ⅱ)	67	34	33	—	33	—	보조	I-4-1
312	청년정책 활성화	61	—	61	—	61	—	자체	—
313	청년정책위원회 운영	7	—	7	—	7	—	자체	—
314	청년 참여기구 사무국 운영	50	—	50	—	50	—	자체	—
315	청년창조발전소 운영	160	—	160	—	160	—	자체	I-4-2
316	청년창업문화촌 운영	8	—	8	—	8	—	자체	—
317	청년응원카페 운영	25	—	25	—	25	—	자체	—
318	청년 커뮤니티 지원사업	20	—	20	—	20	—	자체	—
319	청년 커뮤니티 지원사업	20	—	20	—	20	—	자체	I-4-2

* 2022년 금정구 예산서

[첨부 5] 제5기 지역사회보장조사 분석 결과

□ 지역주민욕구조사 기반 주요 사회보장 욕구

- 지역주민욕구조사는 제5기 금정구 지역사회보장계획의 수립 및 지원을 위해 지역 내 사회 보장과 관련한 지역주민들의 인식 및 현황, 실태를 확인하기 위해 실시하였으며 그 결과를 계획 수립에 반영함
- 아래의 지역주민욕구조사에서 나타난 주요 사회보장 욕구는 금정구민의 일반적 현황을 시 작으로 하여 주요 사회보장 욕구를 행정동별, 소득수준별로 구분하여 분석을 실시하였음

주요 사회보장 욕구 분석 기준

구분	내용		
권역별	① 1권역(서동, 부곡동, 금사회동동) ② 2권역(장전동, 구서동, 남산동) ③ 3권역(청룡노포동)		
행정동별	① 서1동	② 서2동	③ 서3동
	④ 금사회동동	⑤ 부곡1동	⑥ 부곡2동
	⑦ 부곡3동	⑧ 부곡4동	⑨ 장전1동
	⑩ 장전2동	⑪ 청룡노포동(금성동, 선두구동)	⑫ 남산동
	⑬ 구서1동	⑭ 구서2동	
소득수준별	① 100만원 미만	② 100만원 대(100만원 ~ 199만원)	
	③ 200만원 대(200만원 ~ 299만원)	④ 300만원 대(300만원 ~ 399만원)	
	⑤ 400만원 대(400만원 ~ 499만원)	⑥ 500만원 대(500만원 ~ 599만원)	
	⑦ 600만원 대(600만원 ~ 699만원)	⑧ 700만원 이상	

1. 조사 일반현황

1) 조사개요

○ 조사개요

- 조사목적 : 지역사회 내 사회보장 관련 실태와 지역주민의 인식 등을 조사하여 지역사회 보장계획에 반영함
- 자료수집방법 : 조사방법은 부산복지개발원의 용역의뢰로 다산리서치에서 금정구민 500명으로 대상으로 자기기입식 설문조사방식으로 진행되었음
- 분석내용 : 주요 사회보장 욕구에 따라 행정동별, 소득수준별로 구분하여 분석함
- 조사항목 : 전체 조사의 현황은 가구 일반 현황을 중심으로, 사회보장욕구의 현황, 생활 여건 및 지역사회 인식, 기타로 구분하여 총 39가지의 변수를 중심으로 조사를 진행하였으며, 그에 따라 금정구 지역주민의 현재 어떠한 지역사회보장의 욕구를 가지고 있는지 파악하려고 초점을 두고 진행되었음

구분	내용	설명
A.가구 일반현황	가구원 수	- 1인 가구, 2인 가구, 3인 가구, 4인 이상가구로 구분
	가구주와의 관계	- 가구주, 가구자의 배우자, 비혼자녀, 기혼자녀 혹은 그 배우자, 손자녀 혹은 그 배우자, 가구주 혹은 그 배우자의 부모, 가구주 혹은 그 배우자의 조부모, 가구주 혹은 그 배우자의 형제자매, 기타로 구분
	성별	- 남, 여, 기타, 밝히지 않음으로 구분
	연령대	- 10세 이하, 10대, 20대, 30대, 40대, 50대, 60대 이상으로 구분
	최종학력	- 미취학, 무학, 초등학교, 중학교, 고등학교, 대학(4년제 미만), 대학교 이상으로 구분
	경제활동상태	- 상용근로자, 임시·일용근로자, 고용주/자영업자, 무급가족종사자, 일시휴직, 구직활동, 주부, 학업, 무직, 해당없음으로 구분
	장애 유형 및 정도	- 장애유형: 신체적 장애, 정신적 장애, 모름, 해당없음으로 구분 - 장애정도: 1급, 2급, 3급, 4급, 5급, 6급, 심한 장애, 심하지 않은 장애, 모름으로 구분
	거주 기간	- 거주 기간(평균) 5년 미만, 5년 이상~10년 미만, - 10년 이상~15년 미만, 15년 이상~20년 미만, 20년 이상으로 구분

구분	내용	설명
B. 사회보장 관련 욕구	아동 돌봄	- 해당, 비해당으로 구분
	노인 돌봄	- 해당, 비해당으로 구분
	장애인 돌봄	- 해당, 비해당으로 구분
	정신건강	- 정신건강증진의 어려움을 전혀 경험하지 않음, 거의 경험하지 않음, 가끔 경험함, 자주 경험함, 매우 자주 경험함으로 구분
	신체건강	- 정신건강증진의 어려움을 전혀 경험하지 않음, 거의 경험하지 않음, 가끔 경험함, 자주 경험함, 매우 자주 경험함으로 구분
	기초생활유지	- 생계비 부족을 전혀 경험하지 않음, 거의 경험하지 않음, 가끔 경험함, 자주 경험함, 매우 자주 경험함으로 구분
	가족 및 사회적 관계	- 가족 및 사회적 관계에서의 어려움을 전혀 경험하지 않음, 거의 경험하지 않음, 가끔 경험함, 자주 경험함, 매우 자주 경험함으로 구분
	보호 및 안전	- 안전유지의 어려움을 전혀 경험하지 않음, 거의 경험하지 않음, 가끔 경험함, 자주 경험함, 매우 자주 경험함으로 구분
	교육	- 기초학습능력의 부족을 전혀 경험하지 않음, 거의 경험하지 않음, 가끔 경험함, 자주 경험함, 매우 자주 경험함으로 구분
	고용	- 원하는 일자리의 부족을 전혀 경험하지 않음, 거의 경험하지 않음, 가끔 경험함, 자주 경험함, 매우 자주 경험함으로 구분
	주거	- 화장실, 주방시설, 위생 상태, 도배·장판, 층간방음, 냉·난방 열악을 전혀 경험하지 않음, 거의 경험하지 않음, 가끔 경험함, 자주 경험함, 매우 자주 경험함으로 구분
	법률 및 권익보장	- 법률 문제로 인한 어려움을 전혀 경험하지 않음, 거의 경험하지 않음, 가끔 경험함, 자주 경험함, 매우 자주 경험함으로 구분
	문화 및 여가	- 문화·여가 활동 관련 어려움을 전혀 경험하지 않음, 거의 경험하지 않음, 가끔 경험함, 자주 경험함, 매우 자주 경험함으로 구분
C. 생활여건 및 지역사회 인식	정책시급성 및 노력체감도	- 아동돌봄, 노인돌봄, 장애인돌봄, 정신건강, 신체건강, 기초생활유지, 가족 및 사회적 관계, 보호·안전, 교육, 고용, 주거, 법률 및 권익보장, 문화·여가에 대한 노력을 전혀 노력하지 않음, 노력하지 않음, 보통, 노력함, 매우 노력함으로 구분
	경제적 상황	- 주관적 경제적 상태가 매우 어렵다, 어려운 편이다, 보통이다, 여유로운 편이다, 매우 여유로운 편이다로 구분
	주거 상황	- 주거형태가 단독주택, 아파트, 연립주택, 다세대주택, 비거주용 건물 내 주택, 주택 이외의 거처로 구분
	주관적 지역사회의 질	- 거주하는 지역사회 생활환경 만족도가 매우 불만적, 불만족, 보통, 만족 매우 만족으로 구분
	지역간 불균형 인식	- 소득자산, 주거, 일자리, 교육, 사회복지, 의료시설, 생활편의, 문화여가, 전반적 삶의 질의 지역 간 불균형 인식이 매우 심각하다, 심각하다, 보통이다, 별로 심각하지 않다, 전혀 심각하지 않다로 구분
D. 추가 문항	코로나-19와 생활 변화	- 정신적 건강관리, 신체적 건강관리, 대인관계, 문화여가활동, 가족 내 안전, 경제적 어려움, 학업, 아동 추가돌봄, 노인 및 장애인 추가 돌봄, 대면돌봄서비스, 비대면돌봄서비스가 전혀 필요하지 않음, 필요하지 않음, 보통, 필요함, 매우 필요함으로 구분
	금정구 사회복지서비스 만족도	- 금정구의 복지서비스는 항상 기대를 충족시킨다, 기대했던 것보다 많은 혜택을 제공한다, 주민에게 복지환경을 제공하는 정도가 기대보다 높았다, 앞으로 기대에 어긋나지 않을 것이다, 계속 복지서비스를 이용한다면 앞으로의 삶은 더 좋아질 것이다, 복지서비스는 주민과의 약속을 잘 지킨다, 신뢰할 만 하에 대해 전혀 그렇지 않다, 그렇지 않다, 보통, 그렇다, 매우 그렇다로 구분

2. 조사 분석결과

1) 응답자의 일반적 특성

○ 지리적 특성에 따라 가구원 수, 가구주와의 관계, 성별, 연령대로 구분하였음

- 권역별로는 2권역에 해당하는 장전동, 구서동, 남산동이 가장 높게 나타남
- 행정동별로는 장전2동(▲), 부곡2동(▲), 남산동(▲) 순으로 높게 나타났으며, 서2동(▽), 서3동(▽), 금사회동동(▽) 순으로 낮게 나타남

구분		N	%
권역별	1권역 (서동, 부곡동, 금사회동동)	201	40.2
	2권역 (장전동, 구서동, 남산동)	272	54.4
	3권역 (청룡노포동)	27	5.4
행정동별	서1동	18	3.6
	서2동 ▽	15	3.0
	서3동 ▽	20	4.0
	금사회동동 ▽	20	4.0
	부곡1동	23	4.6
	부곡2동 ▲	48	9.6
	부곡3동	36	7.2
	부곡4동	21	4.2
	장전1동	43	8.6
	장전2동 ▲	70	14.0
	청룡노포동	27	5.4
	남산동 ▲	64	12.8
	구서1동	47	9.4
	구서2동	48	9.6
합계		500	100.0

○ 인구학적 특성에 따라 가구원 수, 가구주와의 관계, 성별, 연령, 교육수준으로 구분함

- 가구원 수는 평균 2.02명이며, 1인 44.4%, 2인 25.7%, 3인 15.5%, 4인 이상 14.4%로 나타남
- 가구주와의 관계는 가구주가 54.0%로 가장 높고, 다음으로 가구주의 배우자 27.2%, 비혼자녀 16.6%, 가구주 혹은 그 배우자의 부모 0.7%, 기혼자녀 혹은 그 배우자, 손자녀

혹은 그 배우자 각 0.6%, 가구주 혹은 그 배우자의 형제자매 0.2%, 가구주 혹은 그 배우자의 조부모, 기타(직접 내용 기입) 각 0.0% 순으로 나타남

- 성별은 남 43.2%, 여 56.8%로 나타남
- 연령은 10세 이하 3.1%, 10대 5.8%, 20대 11.1%, 30대 10.7%, 40대 12.4%, 50대 17.9%, 60대 이상 39.1%로 나남
- 교육수준은 교육수준(다중응답)은 고등학교가 31.2%로 가장 높고, 다음으로 대학교 이상 22.8%, 초등학교 13.9%, 중학교 13.7%, 대학(4년제 미만) 11.8%, 무학 4.6%, 미취학 (만 5세 이하) 2.1% 순으로 나타남

구분		N	%
성별	남	173	34.6
	여	327	65.4
연령	20대	26	5.2
	30대	39	7.8
	40대	68	13.6
	50대	105	21.0
	60대 이상	262	52.4
교육수준	무학	26	5.2
	초등학교	66	13.2
	중학교	74	14.8
	고등학교	190	38.0
	대학(4년제 미만)	54	10.8
	대학교 이상	90	18.0
가구원 수	1인	158	31.6
	2인	158	31.6
	3인	84	16.8
	4인	100	20.0
가구주와의 관계	가구주	307	61.4
	배우자(사실혼 등 포함)	170	34.0
	비혼자녀	21	4.2
	기혼자녀 혹은 자녀의 배우자	1	0.2
	가구주 혹은 그 배우자의 형제자매	1	0.2
합계		500	100.0

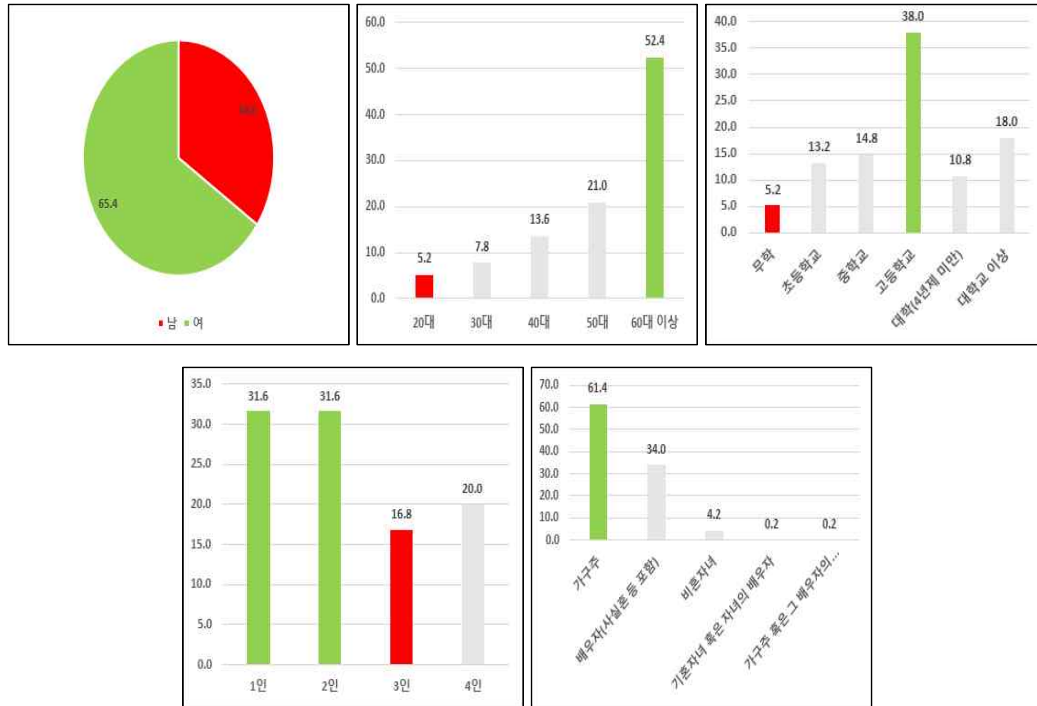

○ 사회경제적 특성에 따라 경제활동 상태, 월 평균 소득, 월 평균 생활비, 국민기초생활보장 여부로 구분하였음

- 가구원 경제활동 상태는 상용근로자가 26.0%로 가장 높고, 다음으로 고용주/자영업자 17.8%, 주부 16.7%, 무직 14.6%, 임시·일용 근로자 8.7%, 학업 6.2%, 해당없음(만 14세 이하) 4.9%, 무급가족종사자 4.2%, 구직활동 0.6%, 일시휴직 0.3% 순으로 나타남
- 월 평균 총 소득은 평균 311.8만원으로, 100만원 미만 10.7%, 100~199만원 23.4%, 200~299만원 20.5%, 300~399만원 10.2%, 400~499만원 10.7%, 500~599만원 12.0%, 600~699만원 7.3%, 700만원 이상 5.1%로 100~199만원(23.4%)이 가장 높게 나타남
- 월 평균 총 생활비는 평균 242.0만원으로, 100만원 미만 16.4%, 100~199만원 27.0%, 200~299만원 20.5%, 300~399만원 16.2%, 400~499만원 9.8%, 500~599만원 7.7%, 600~699만원 2.0%, 700만원 이상 0.5%로 100~199만원(27.0%)이 가장 높게 나타남
- 국민기초생활보장제도 생계급여·의료급여를 수급하고 있다는 예 10.1%, 아니오 89.9%로 나타남. 국민기초생활보장제도 주거급여·교육급여를 수급하거나 차상위 계층에 해당한다는 예 3.5%, 아니오 96.5%로 나타남

구분			N	%
경제활동 상태	상용근로자		131	26.2
	임시, 일용근로자		48	9.6
	고용주/자영업자		119	23.8
	무급가족종사자		13	2.6
	구직활동		3	0.6
	주부		95	19.0
	학업		13	2.6
	무직		78	15.6
월 평균 소득	100만원 미만		46	9.2
	100~199만원		111	22.2
	200~299만원		92	18.4
	300~399만원		46	9.2
	400~499만원		58	11.6
	500~599만원		70	14.0
	600~699만원		44	8.8
	700만원 이상		33	6.6
월 평균 생활비	100만원 미만		71	14.2
	100~199만원		125	25.0
	200~299만원		94	18.8
	300~399만원		85	17.0
	400~499만원		61	12.2
	500~599만원		48	9.6
	600~699만원		13	2.6
	700만원 이상		3	0.6
국민기초생활보장 여부	생계 및 의료급여	예	47	9.4
		아니오	453	90.6
	주거 및 교육급여 또는 차상위	예	20	4.0
		아니오	480	96.0
합계			500	100.0

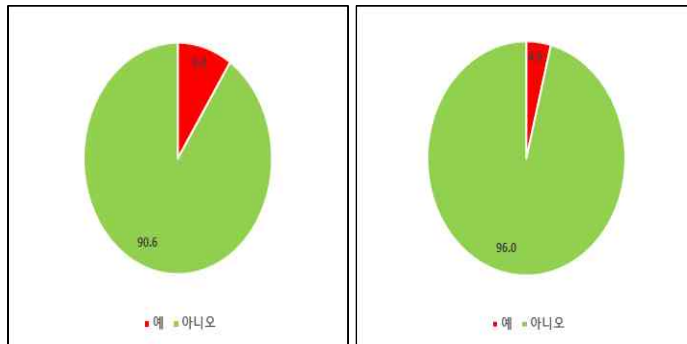
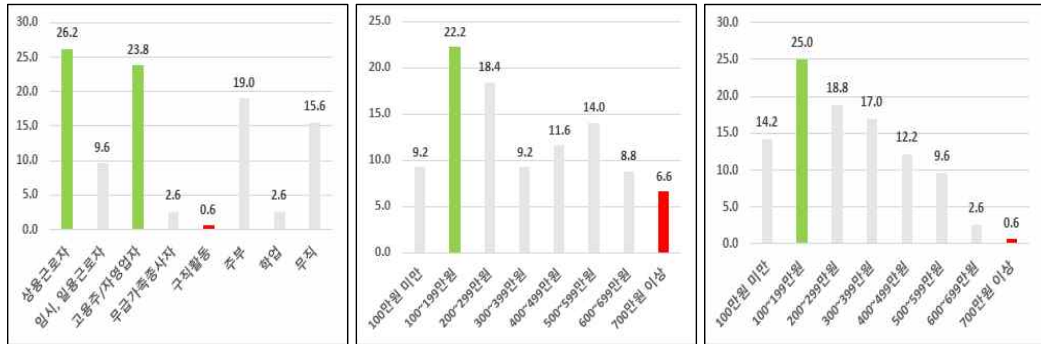

○ 주택 특성에 따라 주거형태, 점유형태로 구분하였음

- 주거형태는 아파트가 44.0%로 가장 높고, 다음으로 단독주택 40.1%, 다세대주택 11.0%, 연립주택 4.1%, 비거주용 건물 내 주택 0.5%, 주택 이외의 거처 0.3% 순으로 나타남
- 점유형태는 자가 76.6%로 가장 높고, 다음으로 반전세/보증금 있는 월세 13.0%, 전세 6.8%, 무상 3.1%, 보증금 없는 월세 0.6% 순으로 나타남

구분		N	%
주거형태	단독주택	200	40.0
	아파트	228	45.6
	연립주택	21	4.2
	다세대주택	48	9.6
	비거주용 건물 내 주택	2	0.4
	주택 이외의 거처	1	0.2
점유형태	자가	399	79.8
	전세	32	6.4
	반전세/보증금 있는 월세	52	10.4
	보증금 없는 월세	2	0.4
	무상	15	3.0
합계		500	100.0

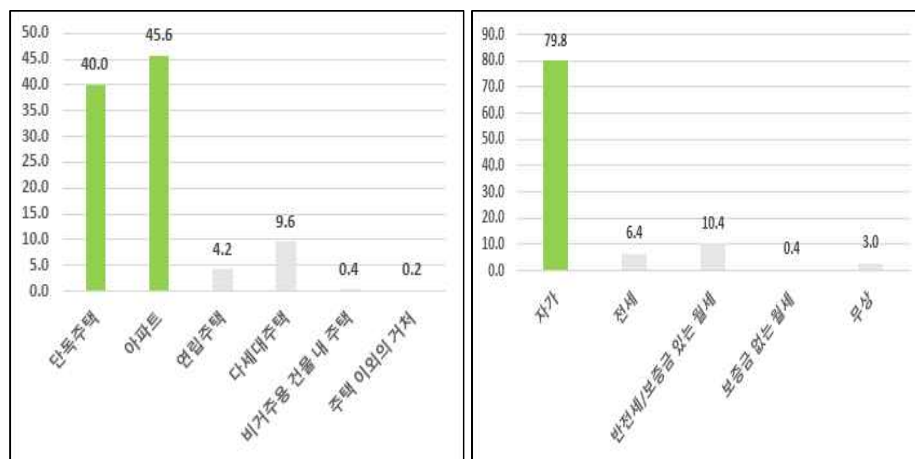

○ 가족 특성에 따라 아동 수, 노인 수, 장애인 수, 맞벌이 여부, 다문화 가족, 코로나-19 확인 여부로 구분하였음

- 아동 수는 평균 0.15명이며, 0명 89.9%, 1명 5.4%, 2명 4.2%, 3명 0.5%로 나타남
- 노인 수는 평균 0.61명이며, 0명 55.3%, 1명 28.8%, 2명 15.8%, 3명 0.1%로 나타남
- 장애인 수는 평균 0.05명이며, 0명 95.1%, 1명 4.7%, 2명 0.2%로 나타남
- 부부가 맞벌이를 하고 있다는 예 20.2%, 아니오 30.9%, 비해당 48.9%로 나타남
- 현재 함께 살고 있는 가구원 중에 출생시 국적이거나 현재 국적이 외국인 가구원이 있다는 예 0.9%, 아니오 55.3%, 비해당 43.8%로 나타남
- 코로나-19 확진여부는 가구 구성원 중 코로나-19 확진판정을 받은 사람이 있다 0.3%, 가구 구성원 중 코로나-19 확진판정을 받은 사람은 없으나, 확진자와의 접촉 등으로 자가격리 조치된 사람이 있다 1.1%, 가구 구성원 중 코로나-19 확진판정을 받은 사람도, 자가격리된 사람도 없다 98.6%로 나타남

구분		N	%
아동 수	0명	438	87.6
	1명	30	6.0
	2명	28	5.6
	3명	4	0.8
노인 수	0명	279	55.8
	1명	125	25.0
	2명	95	19.0
	3명	1	0.2
장애인 수	0명	449	89.8
	1명	49	9.8
	2명	2	0.4
맞벌이 여부	예	125	25.0
	아니오	190	38.0
	해당 없음	185	37.0
다문화 가족	예	6	1.2
	아니오	338	67.6
	해당 없음	156	31.2

구분		N	%
코로나-19 확진 여부	가구 구성원 중 코로나-19 확진 판정을 받은 사람이 있다	2	0.4
	가구 구성원 중 코로나-19 확진 판정을 받은 사람은 없으나, 확진자와의 접촉 등으로 자가격리 조치된 사람이 있다	6	1.2
	가구 구성원 중 코로나-19 확진판정을 받은 사람도, 자가격리된 사람도 없다	492	98.4
합계		500	100.0

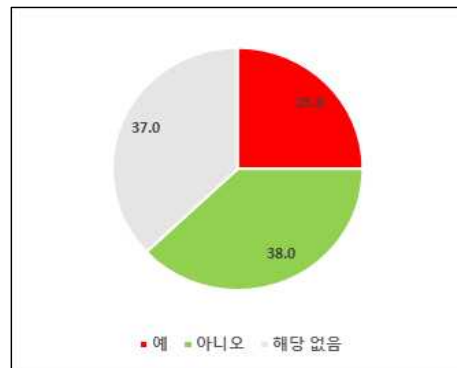
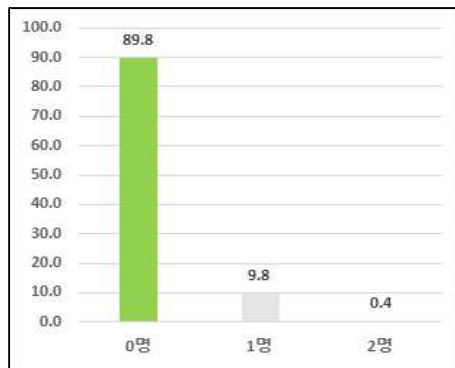
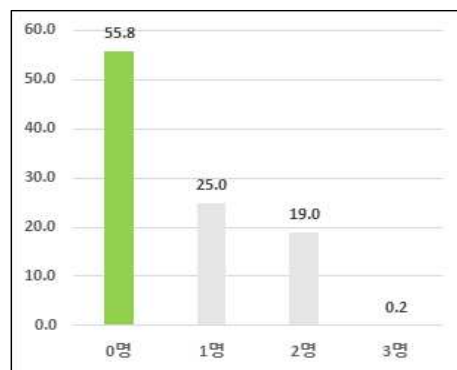
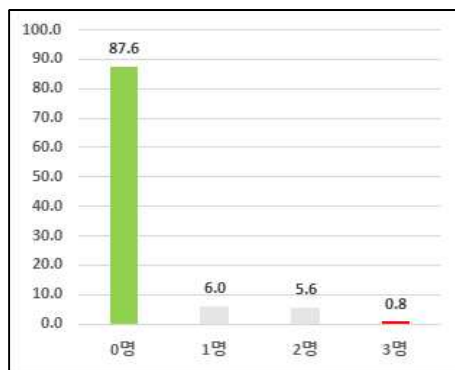

○ 금정구민의 주관적 경제 상태에 대한 인식

- 금정구의 주관적 경제 상태에 대한 인식의 평균은 2.86점임
- 권역별로 분류해 보았을 때 3권역(청룡노포동)의 주관적 경제상태 인식 수준이 가장 높았으며 1권역(서동, 부곡동, 금사회동동)이 가장 낮은 수준을 보였음
- 행정동별로 분류해 보았을 때 청룡노포동(▲), 부곡1동(▲), 부곡2동(▲) 순으로 높게 나타났으며 서3동(▽), 서2동(▽) 남산동(▽) 순으로 낮게 나타남

구분	평균	표준편차	F
금정구	2.86	0.68	-

구분		평균	표준편차	F
금정구		2.86	0.68	—
권역별	1권역(서동, 부곡동, 금사회동동)	2.79	0.69	3.149**
	2권역(장전동, 구서동, 남산동)	2.89	0.67	
	3권역(청룡노포동)	3.11	0.70	
행정동별	서1동	2.89	0.58	2.601**
	서2동 ▽	2.60	1.12	
	서3동 ▽	2.35	0.67	
	금사회동동	2.50	0.61	
	부곡1동 ▲	3.09	0.60	
	부곡2동 ▲	2.96	0.58	
	부곡3동	2.81	0.75	
	부곡4동	2.81	0.40	
	장전1동	2.86	0.71	
	장전2동	2.89	0.67	
	청룡노포동 ▲	3.11	0.70	
	남산동 ▽	2.77	0.58	
	구서1동	2.91	0.75	
	구서2동	3.06	0.63	
소득수준별	100만원 미만	2.09	0.76	31.522***
	100~199만원	2.51	0.57	
	200~299만원	2.91	0.53	
	300~399만원	2.89	0.53	
	400~499만원	3.07	0.49	
	500~599만원	3.04	0.62	
	600~699만원	3.34	0.53	
	700만원 이상	3.55	0.51	

주관적 경제상태 문항은 '1점: 매우 어렵다'부터 '5점: 매우 여유롭다'까지의 척도로 구성되어 있음

* p < .10, ** p < .05, *** p < .001

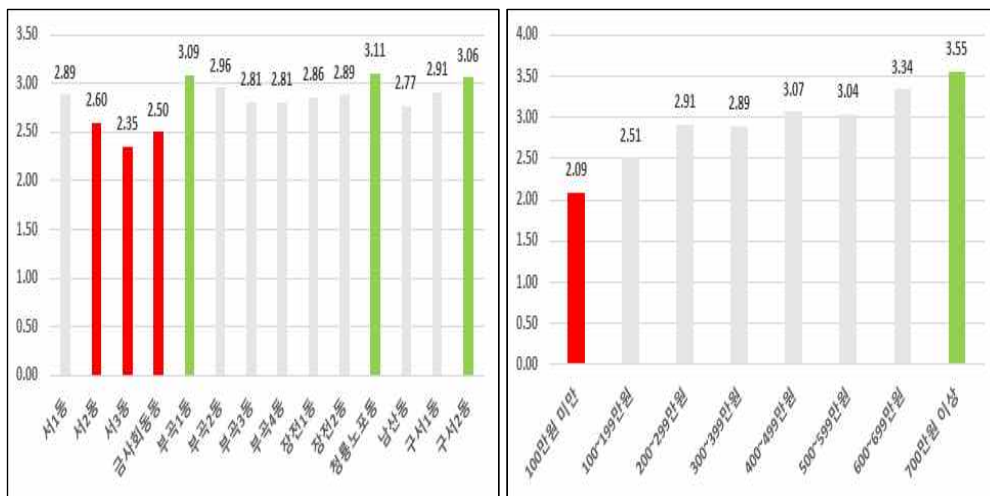

○ 금정구민의 지역사회 거주기간

- 금정구의 평균 거주기간은 약 22.76년임
- 권역별로는 1권역(서동, 부곡동, 금사회동동)이 약 25.01년으로 가장 높게 나타났으며 3권역(청룡노포동)은 20.04년으로 가장 낮게 나타남
- 행정동별로는 부곡1동(▲), 서3동(▲), 서1동(▲)으로 순으로 높게 나타났으며 부곡3동(▽), 구서2동(▽), 청룡노포동(▽)순으로 낮게 나타남
- 소득수준별로 살펴보았을 때 100~199만원대의 소득 수준대가 약 28.86년으로 가장 높게 나타났으며 700만원 이상의 소득 수준대는 약 17.76년으로 가장 낮게 나타남

구분		평균	표준편차	F
금정구		22.76	14.31	-
권역별	1권역(서동, 부곡동, 금사회동동)	25.01	14.33	4.326**
	2권역(장전동, 구서동, 남산동)	21.36	13.97	
	3권역(청룡노포동)	20.04	15.73	

구분		평균	표준편차	F
금정구		22.76	14.31	—
행정동별	서1동 ▲	35.67	9.63	2.871**
	서2동	25.27	15.79	
	서3동 ▲	27.50	11.63	
	금사회동동	23.15	13.42	
	부곡1동 ▲	29.87	17.62	
	부곡2동	24.44	14.31	
	부곡3동 ▽	16.86	12.18	
	부곡4동	25.05	12.58	
	장전1동	22.19	17.48	
	장전2동	21.24	15.14	
	청룡노포동 ▽	20.04	15.73	
	남산동	22.89	10.97	
	구서1동	20.32	14.49	
	구서2동 ▽	19.79	11.92	
소득수준별	100만원 미만	26.26	14.29	6.063***
	100~199만원	28.86	16.15	
	200~299만원	22.90	14.34	
	300~399만원	21.65	15.15	
	400~499만원	17.85	11.16	
	500~599만원	20.26	13.00	
	600~699만원	18.77	9.59	
	700만원 이상	17.76	11.74	

* p < .10, ** p < .05, *** p < .001

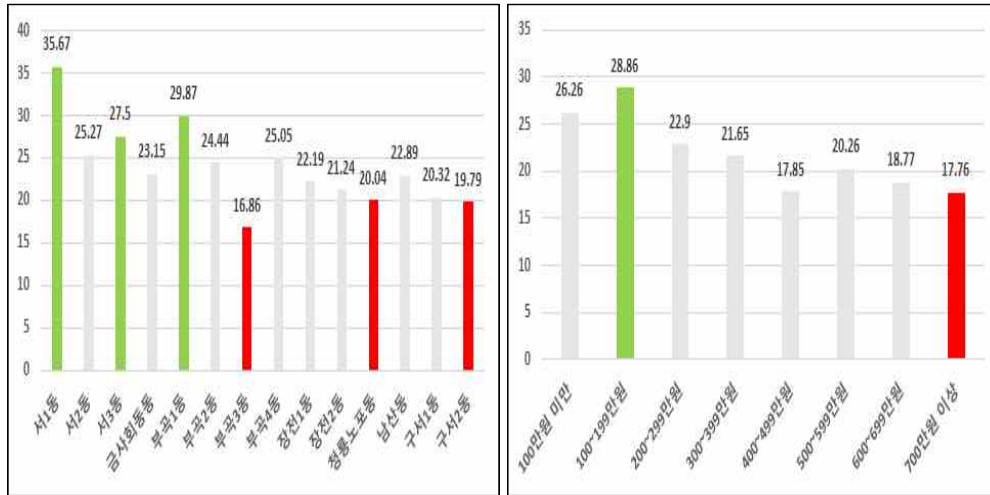

○ 금정구민의 주거와 관련한 인식 : 현재 거주하는 주택 만족도

- 현재 거주하고 있는 주택에 대한 만족도는 3.68점으로 나타남
- 권역별로 구분하여 살펴보면 2권역(장전동, 구서동, 남산동)이 3.78점으로 가장 높게 나타났으며 3권역(청룡노포동)은 3.48점으로 가장 낮게 나타남
- 행정동별 현재 거주하고 있는 주택에 대한 만족도를 살펴보면 부곡2동(▲), 부곡1동(▲), 장전2동(▲) 순으로 높게 나타났으며 서3동(▽), 서2동(▽) 부곡4동(▽) 순으로 낮게 나타남
- 소득수준별로 살펴보면 700만원 이상 소득 수준대가 4.09점으로 가장 높게 나타났으며 100~199만원, 200~299만원 소득 수준대가 3.49점으로 가장 낮게 나타남

구분		평균	표준편차	F
금정구		3.68	0.75	—
권역별	1권역(서동, 부곡동, 금사회동동)	3.58	0.75	5.550**
	2권역(장전동, 구서동, 남산동)	3.78	0.70	
	3권역(청룡노포동)	3.48	1.01	

구분		평균	표준편차	F
행정동별	서1동	3.67	0.59	5.992***
	서2동 ▽	3.07	0.46	
	서3동 ▽	3.00	0.97	
	금사회동동	3.55	0.60	
	부곡1동 ▲	3.96	0.64	
	부곡2동 ▲	4.02	0.39	
	부곡3동	3.50	0.65	
	부곡4동 ▽	3.14	1.01	
	장전1동	3.84	0.84	
	장전2동 ▲	3.90	0.68	
	청룡노포동	3.48	1.01	
	남산동	3.88	0.63	
	구서1동	3.66	0.60	
	구서2동	3.56	0.71	
소득수준별	100만원 미만	3.57	0.81	5.840***
	100~199만원	3.49	0.82	
	200~299만원	3.49	0.82	
	300~399만원	3.63	0.71	
	400~499만원	3.83	0.50	
	500~599만원	3.89	0.69	
	600~699만원	3.95	0.48	
	700만원 이상	4.09	0.63	

주거 관련 문항은 ‘현재 거주하고 있는 주택’, ‘현재 거주하는 지역사회의 생활환경’, ‘현재의 삶의 질’의 하위 문항으로 구성되어 있으며 각각 ‘1점: 매우 불만족’부터 ‘5점: 매우 만족’까지의 척도로 구성되어 있음

* p < .10, ** p < .05, *** p < .001

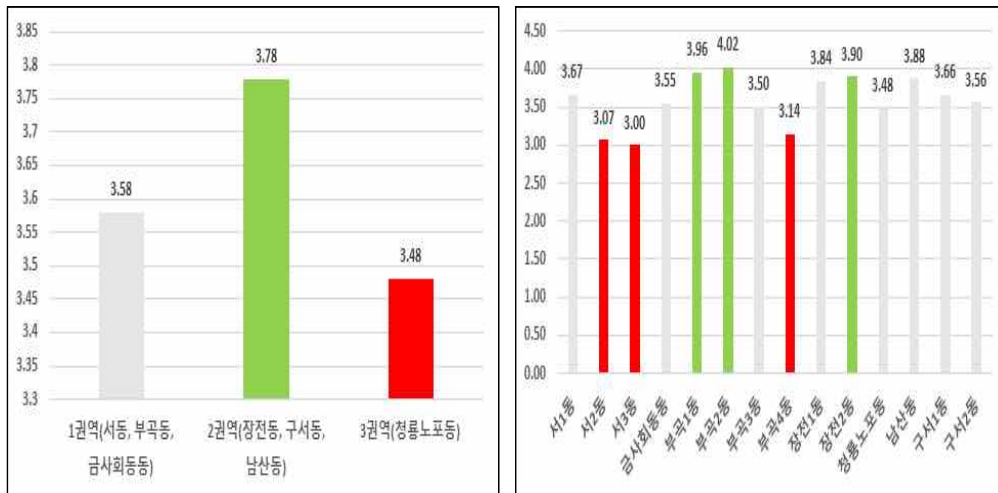

○ 금정구민의 주거와 관련한 인식 : 현재 거주하는 지역사회 생활환경 만족도

- 현재 거주하고 있는 지역사회 생활환경의 만족도는 3.68점으로 나타남
- 권역별로 구분하여 살펴보면 2권역(장전동, 구서동, 남산동)이 3.72점으로 가장 높게 나타났으며 1권역(서동, 부곡동, 금사회동동)은 3.63점으로 가장 낮게 나타남
- 행정동별로 구분하여 살펴보면 부곡1동(▲), 부곡 2동(▲), 장전2동(▲) 순으로 높게 나타났으며 부곡4동(▽), 서2동(▽), 서3동(▽) 순으로 낮게 나타났음
- 소득수준별로 구분하여 살펴보면 700만원 이상 소득 수준대가 4.03점으로 가장 높았으며 100~199만원, 200~299만원 소득 수준대가 3.50점으로 가장 낮게 나타남

구분		평균	표준편차	F
금정구 전체		3.68	0.73	-
권역별	1권역(서동, 부곡동, 금사회동동)	3.63	0.74	0.801
	2권역(장전동, 구서동, 남산동)	3.72	0.73	
	3권역(청룡노포동)	3.70	0.61	
행정동별	서1동	3.50	0.79	5.888***
	서2동 ▽	3.13	0.64	
	서3동 ▽	3.30	0.66	
	금사회동동	3.65	0.67	
	부곡1동 ▲	4.17	0.58	
	부곡2동 ▲	4.06	0.48	
	부곡3동	3.47	0.70	
	부곡4동 ▽	3.10	0.83	
	장전1동	3.79	0.86	
	장전2동 ▲	3.86	0.64	
	청룡노포동	3.70	0.61	
	남산동	3.72	0.68	
	구서1동	3.40	0.68	
	구서2동	3.75	0.76	

구분		평균	표준편차	F
소득수준별	100만원 미만	3.59	0.86	4.666***
	100~199만원	3.50	0.74	
	200~299만원	3.50	0.78	
	300~399만원	3.67	0.60	
	400~499만원	3.79	0.45	
	500~599만원	3.87	0.78	
	600~699만원	3.91	0.56	
	700만원 이상	4.03	0.73	

주거 관련 문항은 ‘현재 거주하고 있는 주택’, ‘현재 거주하는 지역사회의 생활환경’, ‘현재의 삶의 질’의 하위 문항으로 구성되어 있으며 각각 ‘1점: 매우 불만족’부터 ‘5점: 매우 만족’까지의 척도로 구성되어 있음

* $p < .10$, ** $p < .05$, *** $p < .001$

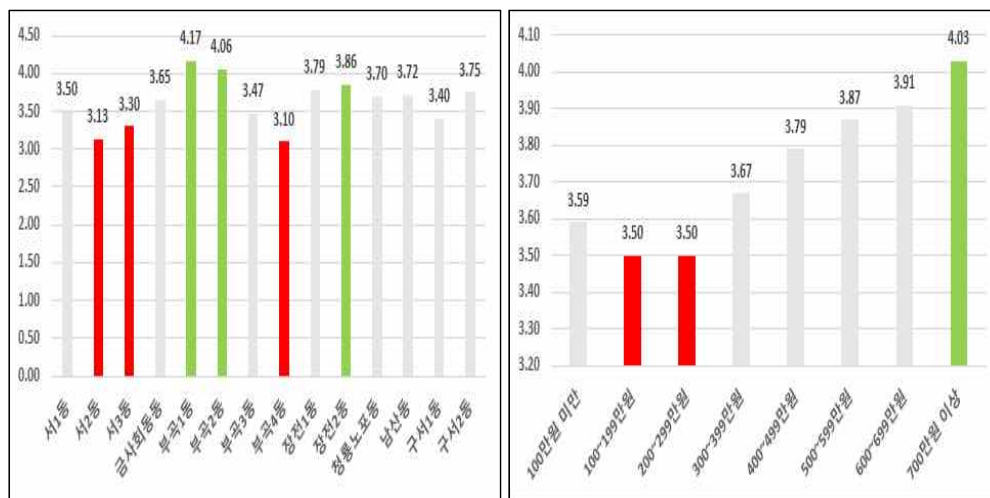

○ 금정구민의 주거와 관련한 인식 : 현재 삶의 질

- 현재 금정구민의 삶의 질은 3.67점으로 나타남
- 권역별로 구분하여 살펴보면 2권역(장전동, 구서동, 남산동)이 3.73점으로 가장 높았으며 1권역(서동, 부곡동, 금사회동동)이 가장 낮게 나타남
- 행정동별로 구분하여 살펴보면 부곡1동(▲) 부곡 2(▲) , 남산동(▲) 순으로 높게 나타났으며, 서2동(▲), 서3동(▲), 부곡4동(▲) 순으로 낮게 나타남
- 소득수준별로 구분하여 살펴보면 700만원 이상 소득 수준대가 4.12점으로 가장 높았으며 100만원 미만 소득 수준대가 가장 낮은 삶의 질을 가지는 것으로 나타남

구분		평균	표준편차	F
금정구		3.67	0.74	—
권역별	1권역(서동, 부곡동, 금사회동동)	3.59	0.83	2.043
	2권역(장전동, 구서동, 남산동)	3.73	0.69	
	3권역(청룡노포동)	3.67	0.56	
행정동별	서1동	3.56	0.62	7.769***
	서2동 ▽	2.67	0.90	
	서3동 ▽	3.15	0.88	
	금사회동동	3.65	0.49	
	부곡1동 ▲	4.17	0.39	
	부곡2동 ▲	4.10	0.47	
	부곡3동	3.39	0.93	
	부곡4동 ▽	3.19	0.81	
	장전1동	3.77	0.72	
	장전2동	3.79	0.74	
	청룡노포동	3.67	0.55	
	남산동 ▲	3.83	0.61	
	구서1동	3.51	0.72	
	구서2동	3.71	0.65	
소득수준별	100만원 미만	3.35	0.95	6.460***
	100~199만원	3.51	0.81	
	200~299만원	3.53	0.70	
	300~399만원	3.65	0.64	
	400~499만원	3.74	0.55	
	500~599만원	3.87	0.74	
	600~699만원	3.98	0.46	
	700만원 이상	4.12	0.65	

주거 관련 문항은 ‘현재 거주하고 있는 주택’, ‘현재 거주하는 지역사회의 생활환경’, ‘현재의 삶의 질’의 하위 문항으로 구성되어 있으며 각각 ‘1점: 매우 불만족’부터 ‘5점: 매우 만족’까지의 척도로 구성되어 있음

* p < .10, ** p < .05, *** p < .001

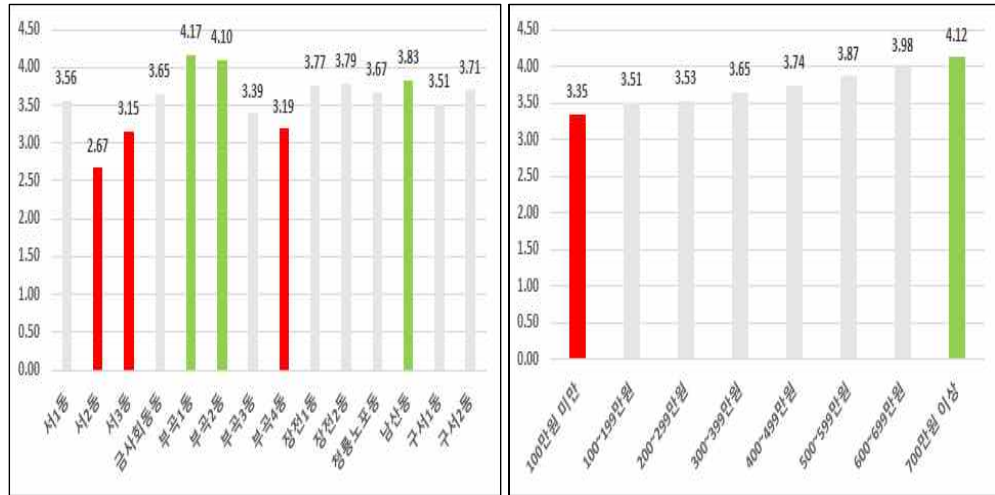

○ 금정구민의 주관적인 지역사회의 질에 대한 인식

- 현재 금정구민이 인식하는 주관적인 지역사회의 질 수준은 5점 만점 중 3.68점으로 나타남
- 권역별로 구분하여 살펴보면 2권역(장전동, 구서동, 남산동)이 3.77점으로 가장 높게 나타났으며 1권역(서동, 부곡동, 금사회동동)은 3.56점으로 지역사회 질이 가장 낮게 인식하는 것으로 나타남
- 행정동별로 구분하여 살펴보면 부곡1동(▲), 부곡 2동(▲), 남산동(▲) 순으로 높게 나타났으며 서2동(▽), 부곡 4동(▽), 부곡 3동(▽) 순으로 낮게 나타남
- 소득수준별로 구분하여 살펴보면 600~699만원 소득 수준대가 3.95점으로 가장 높게 나타났으며 100만원 미만 소득 수준대는 3.33점으로 가장 낮은 수준인 것으로 나타남

구분		평균	표준편차	F
금정구		3.68	0.70	-
권역별	1권역(서동, 부곡동, 금사회동동)	3.56	0.79	5.182**
	2권역(장전동, 구서동, 남산동)	3.77	0.62	
	3권역(청룡노포동)	3.67	0.62	

구분		평균	표준편차	F
행정동별	서1동	3.50	0.62	8.920***
	서2동 ▽	2.87	1.06	
	서3동	3.25	0.72	
	금사회동동	3.75	0.55	
	부곡1동 ▲	4.13	0.46	
	부곡2동 ▲	4.04	0.35	
	부곡3동 ▽	3.25	0.77	
	부곡4동 ▽	3.05	0.92	
	장전1동	3.74	0.58	
	장전2동	3.74	0.76	
	청룡노포동	3.67	0.62	
	남산동 ▲	3.92	0.48	
	구서1동	3.55	0.54	
	구서2동	3.83	0.60	
소득수준별	100만원 미만	3.33	0.97	4.481***
	100~199만원	3.60	0.75	
	200~299만원	3.62	0.69	
	300~399만원	3.65	0.57	
	400~499만원	3.66	0.61	
	500~599만원	3.87	0.59	
	600~699만원	3.95	0.30	
	700만원 이상	3.91	0.68	

주관적 지역사회의 질 문항은 '1점: 매우 열악하다'부터 '5점: 매우 살기 좋다'까지의 척도로 구성되어 있음
 * p < .10, ** p < .05, *** p < .001

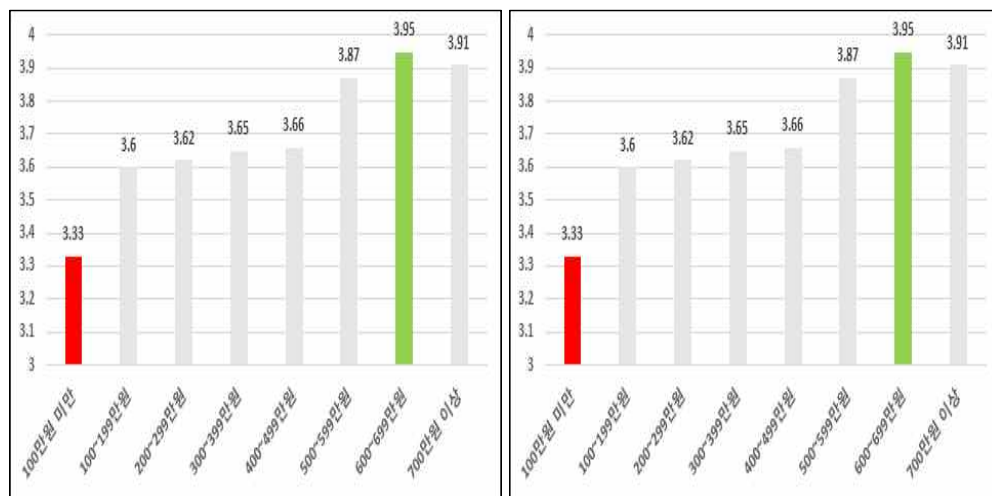

□ 금정구 권역별 교차분석결과

○ 최종학력 교차분석 결과

- 아래의 표와 그림에서는 금정구 권역별 최종학력을 교차분석한 결과를 확인할 수 있음.
1권역은 최종학력이 초등학교와 중학교인 응답자의 비율이 높게 나타난 것에 비해 2권역에서는 최종학력이 대학교 이상과 대학(4년제 미만)인 응답자의 비율이 높게 나타남

구분		무학	초등학교	중학교	고등학교	대학 (4년제 미만)	대학교 이상	전체
1권역	N	12	35	39	75	15	25	201
	%	2.4	7.2	7.8	15.0	3.0	5.0	40.4
2권역	빈도	14	28	33	103	36	58	272
	%	2.8	5.6	6.6	20.6	7.2	11.6	54.4
3권역	N	0	3	2	12	3	7	27
	%	0.0	0.6	0.4	2.4	0.6	1.4	5.4
전체	N	26	66	74	190	54	90	500
	%	5.2	13.2	14.8	38.0	10.8	18.0	100

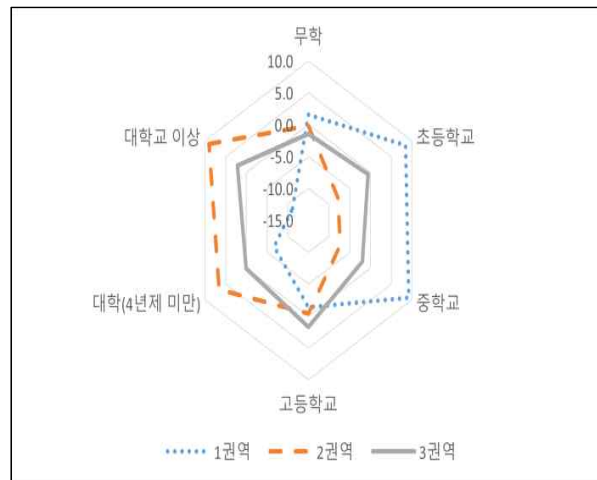

○ 경제활동상태 교차분석 결과

- 아래의 표와 그림에서는 금정구 권역별 경제활동상태를 교차분석한 결과를 확인할 수 있음. 1권역은 경제활동상태가 상용근로자와 무직인 응답자의 비율이 높게 나타난 것에 비해 2권역에서는 경제활동상태가 주부와 고용주·자영업자인 응답자의 비율이 높게 나타남

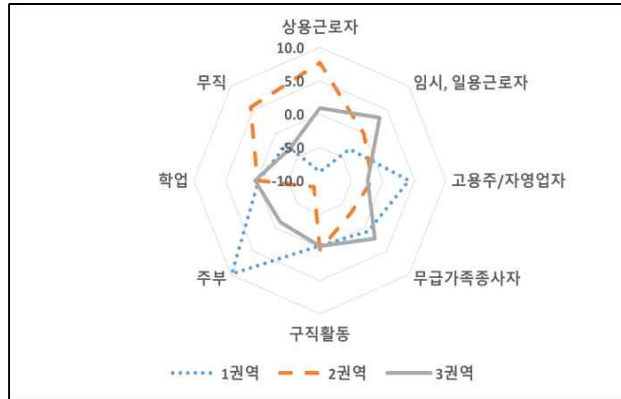

○ 연령대 교차분석 결과

- 아래의 표와 그림에서는 금정구 권역별 연령대를 교차분석한 결과를 확인할 수 있음. 1권역은 2·3권역 비해서 60대 이상의 응답자의 비율이 높게 나타남

구분		20대	30대	40대	50대	60대 이상	전체
1권역	N	7	9	23	38	124	201
	%	1.4	1.8	4.6	7.6	24.8	40.2
2권역	N	18	25	39	59	131	272
	%	3.6	5.0	7.8	11.8	26.2	54.4
3권역	N	1	5	6	8	7	27
	%	0.2	1.0	1.2	1.6	1.4	5.4
전체	N	26	39	68	105	262	500
	%	5.2	7.8	13.6	21.0	52.4	100

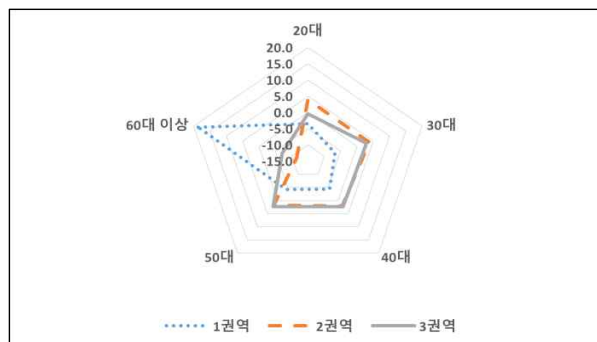

○ 월 평균 생활비 교차분석 결과

- 아래의 표와 그림에서는 금정구 권역별 월 평균 생활비를 교차분석한 결과를 확인할 수 있음. 1권역은 월 평균 생활비가 100만원대와 300만원대인 응답자의 비율이 높게 나타남 것에 비해 2권역에서는 월 평균 생활비가 500만원대인 응답자의 비율이 높게 나타남

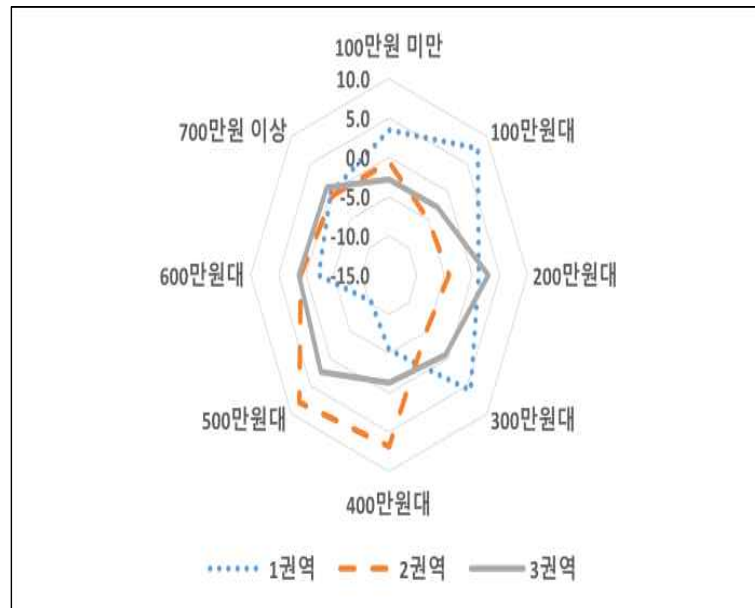

○ 거주기간 교차분석 결과

- 아래의 표와 그림에서는 금정구 권역별 거주기간은 교차분석한 결과를 확인할 수 있음.
1권역은 거주기간이 30년 이상인 응답자의 비율이 높게 나타난 것에 비해 2권역에서는 거주기간이 10년 이하인 응답자의 비율이 높게 나타남

구분		10년 이하	11-30년 미만	30년 이상	전체
1권역	N	39	89	73	201
	%	7.8	17.8	14.6	40.2
2권역	N	79	122	71	272
	%	15.8	24.4	14.2	54.4
3권역	N	8	13	6	27
	%	1.6	2.6	1.2	5.4
전체	N	126	224	150	500
	%	25.2	44.8	30.0	100

○ 주거형태 교차분석 결과

- 금정구 권역별 거주기간은 교차분석한 결과 1권역에서는 주거형태가 연립주택인 응답자의 비율이 높게 나타난 것에 비해 3권역은 주거형태가 아파트인 응답자의 비율이 높게 나타났남

구분		10년 이하	11~30년 미만	30년 이상	전체
1권역	N	39	89	73	201
	%	7.8	17.8	14.6	40.2
2권역	N	79	122	71	272
	%	15.8	24.4	14.2	54.4
3권역	N	8	13	6	27
	%	1.6	2.6	1.2	5.4
전체	N	126	224	150	500
	%	25.2	44.8	30.0	100

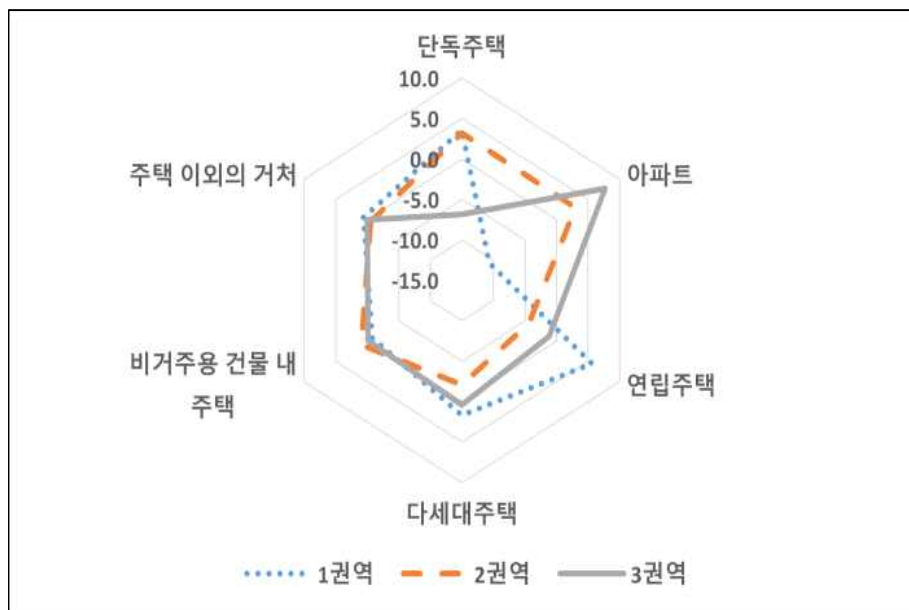

□ 사회보장 관련 욕구 : 아동 돌봄

1. 아동 돌봄 : 어려움 경험 정도

○ 금정구의 아동 돌봄 어려움 경험 정도에 관한 응답 비중은 모든 항목에서 ‘가끔 경험함’의 비중이 가장 높았으며 ‘매우 자주 경험함’의 비중이 가장 낮은 것으로 나타남

항목	평균(점)	5점 척도(N, %)					
		전혀 경험하지 않음	거의 경험하지 않음	가끔 경험함	자주 경험함	매우 자주 경험함	합계
1) 양육비 부담	2.67	8	19	20	13	1	61
		13.1	31.1	32.8	21.3	1.7	100.0
2) 양육지원 시설 및 서비스 부족	2.59	11	16	23	9	2	61
		18.0	26.2	37.7	14.8	3.3	100.0
3) 경제활동으로 인한 양육시간 부족	2.77	13	9	22	13	4	61
		21.3	14.8	36.1	21.3	6.5	100.0
4) 양육 관련 정보와 양육 기술 부족	2.67	10	16	20	14	1	61
		16.4	26.2	32.8	23.0	1.6	100.0
5) 아동의 발달 문제로 인한 어려움	2.51	12	18	20	10	1	61
		19.7	29.5	32.8	16.4	1.6	100.0

2. 아동 돌봄 : 외부 지원 및 서비스 필요성

○ 금정구의 아동 돌봄 관련 ‘외부 지원 및 서비스 필요성’에 관한 응답 비중은 모든 항목에서 ‘필요함’의 비중이 가장 높았으며 ‘매우 필요함’의 비중이 가장 낮은 것으로 나타남

항목	평균(점)	5점 척도(N, %)					
		전혀 필요없음	필요 없음	보통	필요함	매우 필요함	합계
1) 양육비 부담	3.19	9	10	10	27	5	61
		14.8	16.4	16.4	44.3	8.2	100.0
2) 양육지원 시설 및 서비스 부족	3.13	10	9	11	28	3	61
		16.4	14.8	18.0	45.9	4.9	100.0
3) 경제활동으로 인한 양육시간 부족	3.10	9	12	11	22	7	61
		21.3	14.8	36.1	21.3	6.6	100.0
4) 양육 관련 정보와 양육 기술 부족	2.90	9	12	11	22	7	61
		21.3	11.5	27.9	34.4	4.9	100.0
5) 아동의 발달 문제로 인한 어려움	2.66	16	12	13	17	3	61
		26.2	19.7	21.3	27.9	4.9	100.0

3. 아동 돌봄 : 외부 지원 및 서비스 인지 여부

- 아동 돌봄 관련 ‘외부 지원 및 서비스 인지 여부’의 네 가지 항목 중 ‘양육비 지원’과 ‘양육지원 시설, 서비스’ 두 항목에 대한 응답 비중은 ‘알고 있음’의 비중이 높았으며 ‘양육 관련 정보 및 기술 지원 서비스’와 ‘아동의 발달 문제 지원 서비스’ 두 항목은 ‘모름’의 비중이 높은 것으로 나타남

항목		알고 있음	모름	합계
1) 양육비 지원	N	42	19	61
	%	68.9	31.1	100.0
2) 양육지원 시설, 서비스	N	36	25	61
	%	59.0	41.0	100.0
3) 양육 관련 정보 및 기술 지원 서비스	N	30	31	61
	%	49.2	50.8	100.0
4) 아동의 발달 문제 지원 서비스	N	29	32	61
	%	47.5	52.5	100.0

4. 아동 돌봄 : 외부 지원 및 서비스 이용 경험

- 아동 돌봄 관련 ‘외부 지원 및 서비스 이용 경험’에 대한 응답 비중은 전체 항목에서 ‘없음’의 비중이 ‘있음’의 비중보다 높은 것으로 나타남

항목		있음	없음	합계
1) 양육비 지원	N	27	34	61
	%	44.3	55.7	100.0
2) 양육지원 시설, 서비스	N	23	38	61
	%	37.7	62.3	100.0
3) 양육 관련 정보 및 기술 지원 서비스	N	7	54	61
	%	11.5	88.5	100.0
4) 아동의 발달 문제 지원 서비스	N	5	56	61
	%	8.2	91.8	100.0

5. 아동 돌봄 : 외부 지원 및 서비스 향후 이용 의향

○ 아동 돌봄 관련 ‘외부 지원 및 서비스 향후 이용 의향’의 네 가지 항목 중 ‘양육비 지원’과 ‘양육지원 시설, 서비스’ 두 항목에 대한 응답 비중은 ‘있음’의 비중이 높았으며 ‘양육 관련 정보 및 기술 지원 서비스’와 ‘아동의 발달 문제 지원 서비스’ 두 항목은 ‘없음’의 응답 비중이 높은 것으로 나타남

항목		있음	없음	합계
1) 양육비 지원	N	36	25	61
	%	59.0	41.0	100.0
2) 양육지원 시설, 서비스	N	33	28	61
	%	54.1	45.9	100.0
3) 양육 관련 정보 및 기술 지원 서비스	N	26	35	61
	%	42.6	57.4	100.0
4) 아동의 발달 문제 지원 서비스	N	21	40	61
	%	34.4	65.6	100.0

□ 사회보장 관련 욕구 : 노인 돌봄

1. 노인 돌봄 : 어려움 경험 정도

○ 금정구는 노인 돌봄 관련 ‘어려움 경험 정도’의 전체 항목 중 ‘개인위생 관리의 어려움’ 항목만 ‘전혀 경험하지 않음’(38.0%)과 ‘거의 경험하지 않음’(38.0%)의 응답 비중이 동시에 가장 높았고, 남은 일곱 항목은 ‘전혀 경험하지 않음’의 응답 비중이 가장 높았음. 반면 모든 항목에서 ‘매우 자주 경험함’의 응답 비중이 가장 낮은 것으로 나타남

항목	평균(점)	5점 척도(N, %)					합계
		전혀 경험하지 않음	거의 경험하지 않음	가끔 경험함	자주 경험함	매우 자주 경험함	
1) 개인위생 관리의 어려움	1.90	84	84	44	8	1	221
		38.0	38.0	19.9	3.6	0.5	100.0
2) 가사활동의 어려움	1.91	91	70	45	14	1	221
		41.2	31.7	20.4	6.3	0.4	100.0
3) 이동 및 외출의 어려움	1.81	103	64	43	10	1	221
		46.6	29.0	19.5	4.5	0.4	100.0
4) 재난 관련 대처의 어려움	1.63	124	67	18	11	1	221
		56.1	30.3	8.1	5.0	0.5	100.0
5) 건강 관련 응급상황 대처의 어려움	1.62	124	67	18	11	1	221
		55.7	30.8	9.0	4.5	0.0	100.0
6) 신체적, 정신적 부담	1.62	125	61	29	6	0	221
		56.6	27.6	13.1	2.7	0.0	100.0
7) 돌봄비용 부담	1.62	125	63	25	7	1	221
		56.6	28.5	11.3	3.2	0.5	100.0
8) 돌봄시설 및 서비스 부족	1.60	121	70	25	5	0	221
		54.8	31.7	11.3	2.3	0	100.0

2. 노인 돌봄 : 외부 지원 및 서비스 필요성

○ 금정구는 노인 돌봄 관련 ‘어려움 경험 정도’의 전체 항목 중 ‘개인위생 관리의 어려움’ 항목만 ‘필요 없음’의 응답 비중이 가장 높았고, 남은 일곱 항목은 ‘전혀 필요 없음’의 응답 비중이 가장 높았음. 반면 모든 항목에서 ‘매우 필요함’의 응답 비중이 가장 낮은 것으로 나타남

항목	평균(점)	5점 척도(N, %)					
		전혀 필요없음	필요없음	보통	필요함	매우 필요함	합계
1) 개인위생 관리의 어려움	2.00	81	83	30	26	1	221
		36.7	37.6	13.6	11.8	0.5	100.0
2) 가사활동의 어려움	2.13	78	71	39	32	1	221
		35.3	32.1	17.6	14.5	0.5	100.0
3) 이동 및 외출의 어려움	2.05	85	69	39	26	2	221
		38.5	31.2	17.6	11.8	0.9	100.0
4) 재난 관련 대처의 어려움	1.86	113	48	40	19	1	221
		51.1	21.7	18.1	8.6	0.5	100.0
5) 건강 관련 응급상황 대처의 어려움	1.85	111	53	39	12	6	221
		50.2	24.0	17.6	5.4	2.7	100.0
6) 신체적, 정신적 부담	1.77	115	62	26	16	2	221
		52.0	28.1	11.8	7.2	0.9	100.0
7) 돌봄비용 부담	1.78	113	63	26	18	1	221
		51.1	28.5	11.8	8.1	0.5	100.0
8) 돌봄시설 및 서비스 부족	1.78	109	69	23	18	2	221
		49.3	31.2	10.4	8.1	0.9	100.0

3. 노인 돌봄 : 외부 지원 및 서비스 인지 여부

○ 금정구는 노인 돌봄 관련 ‘외부 지원 및 서비스 인지 여부’에 대한 모든 항목에서 ‘모름’의 응답 비중이 높았음

항목		알고 있음	모름	합계
1) 개인위생 관리 지원 서비스	N	108	113	221
	%	48.9	51.1	100.0
2) 가사 지원 서비스	N	101	120	221
	%	45.7	54.3	100.0
3) 이동 및 외출 지원 서비스	N	89	132	221
	%	40.3	59.7	100.0
4) 응급상황 대처 서비스	N	89	132	221
	%	40.3	59.7	100.0
5) 돌봄 비용 지원 서비스	N	98	123	221
	%	44.3	55.7	100.0

4. 노인 돌봄 : 외부 지원 및 서비스 이용 경험

○ 금정구는 노인 돌봄 관련 ‘외부 지원 및 서비스 이용 경험’에 대한 모든 항목에서 ‘없음’의 응답 비중이 높았음

항목		있음	없음	합계
1) 개인위생 관리 지원 서비스	N	24	197	221
	%	10.9	89.1	100.0
2) 가사 지원 서비스	N	17	204	221
	%	7.7	92.3	100.0
3) 이동 및 외출 지원 서비스	N	11	210	221
	%	5.0	95.0	100.0
4) 응급상황 대처 서비스	N	10	211	221
	%	4.5	95.5	100.0
5) 돌봄 비용 지원 서비스	N	7	214	221
	%	3.2	96.8	100.0

5. 노인 돌봄 : 외부 지원 및 서비스 향후 이용 의향

○ 금정구는 노인 돌봄 관련 ‘외부 지원 및 서비스 향후 이용 의향’에 대한 모든 항목에서 ‘없음’의 응답 비중이 가장 높은 것으로 나타났음

항목		있음	없음	합계
1) 개인위생 관리 지원 서비스	N	92	129	221
	%	41.6	58.4	100.0
2) 가사 지원 서비스	N	80	141	221
	%	36.2	63.8	100.0
3) 이동 및 외출 지원 서비스	N	67	154	221
	%	30.3	69.7	100.0
4) 응급상황 대처 서비스	N	73	148	221
	%	33.0	67.0	100.0
5) 돌봄 비용 지원 서비스	N	72	149	221
	%	32.6	67.4	100.0

□ 사회보장 관련 욕구 : 장애인 돌봄

1. 장애인 돌봄 : 어려움 경험 정도

- 금정구의 '개인위생 관리의 어려움' 항목에 대한 응답 비중은 '거의 경험하지 않음'이 가장 높았으며 '가사활동의 어려움' 항목은 '가끔 경험함'의 응답 비중이 가장 높았음. 이 외의 남은 일곱 항목은 '전혀 경험하지 않음'의 응답 비중이 가장 높은 것으로 나타남
- 반면 금정구는 장애인 돌봄의 '어려움 경험 정도'와 관련된 모든 항목에서 가장 낮은 응답 비중은 '매우 자주 경험함'(0.0%)로 나타남

항목	평균(점)	5점 척도(N, %)					합계
		전혀 경험하지 않음	거의 경험하지 않음	가끔 경험함	자주 경험함	매우 자주 경험함	
1) 개인위생 관리의 어려움	2.25	14	17	13	7	0	51
		27.5	33.3	25.5	13.7	0.0	100.0
2) 가사활동의 어려움	2.51	13	9	19	10	0	51
		25.5	17.6	37.3	19.6	0.0	100.0
3) 이동 및 외출의 어려움	2.35	17	11	11	12	0	51
		33.3	21.6	21.6	23.5	0.0	100.0
4) 재난 관련 대처의 어려움	1.86	25	13	8	5	0	51
		49.0	25.5	15.7	9.8	0.0	100.0
5) 건강 관련 응급상황 대처의 어려움	1.94	22	14	11	4	0	51
		43.1	27.5	21.6	7.8	0.0	100.0
6) 신체적, 정신적 부담	2.20	18	13	12	8	0	51
		35.3	25.5	23.5	15.7	0.0	100.0
7) 돌봄비용 부담	2.04	22	10	14	0	0	51
		43.1	19.6	27.5	9.8	0.0	100.0
8) 돌봄시설 및 서비스 부족	2.06	24	7	13	7	0	51
		47.1	13.7	25.5	13.7	0.0	100.0
9) 장애아동 돌봄 부담	2.04	24	9	10	8	0	51
		47.1	17.6	19.6	15.7	0.0	100.0

2. 장애인 돌봄 : 외부 지원 및 서비스 필요성

- 금정구는 '개인위생 관리의 어려움'과 '가사활동의 어려움' 두 항목에서 '필요함'의 응답 비중이 가장 높은 것으로 나타남

- ‘이동 및 외출의 어려움’ 항목에서 ‘보통’의 응답 비중이 가장 높고 ‘신체적, 정신적 부담’ 항목에서 ‘필요 없음’의 비중이 가장 높았으며 이 외의 다섯 항목은 모두 ‘전혀 필요 없음’의 응답 비중이 가장 높음

항목	평균(점)	5점 척도(N, %)					
		전혀 필요없음	필요없음	보통	필요함	매우 필요함	합계
1) 개인위생 관리의 어려움	2.55	12	16	6	17	0	51
		23.5	31.4	11.8	33.3	0.0	100.0
2) 가사활동의 어려움	2.76	9	11	14	17	0	51
		17.6	21.6	27.5	33.3	0.0	100.0
3) 이동 및 외출의 어려움	2.61	13	9	15	13	1	51
		25.5	17.6	29.4	25.5	2.0	100.0
4) 재난 관련 대처의 어려움	2.23	19	10	11	11	0	51
		37.3	19.6	21.6	21.5	0.0	100.0
5) 건강 관련 응급상황 대처의 어려움	2.27	17	11	15	8	0	51
		33.3	21.6	29.4	15.7	0.0	100.0
6) 신체적, 정신적 부담	2.50	13	14	11	13	0	51
		25.5	27.5	21.6	25.5	0.0	100.0
7) 돌봄비용 부담	2.39	17	10	11	13	0	51
		33.3	19.6	21.6	25.5	0.0	100.0
8) 돌봄시설 및 서비스 부족	2.33	19	7	14	11	0	51
		37.3	13.7	27.5	21.6	0.0	100.0
9) 장애아동 돌봄 부담	2.25	22	6	11	12	0	51
		43.1	11.8	21.6	23.5	0.0	100.0

3. 장애인 돌봄 : 외부 지원 및 서비스 인지 여부

- 장애인 돌봄 관련 ‘외부 지원 및 서비스 인지 여부’ 항목 중 ‘응급상황 대처 서비스’와 ‘장애아동 돌봄 서비스’는 금정구는 ‘모름’의 응답 비중이 ‘알고 있음’의 응답 비중보다 높은 것으로 나타남

항목		알고 있음	모름	합계
1) 개인위생관리 지원 서비스	N	32	19	51
	%	62.7	37.3	100.0
2) 가사지원 서비스	N	32	19	51
	%	62.7	37.3	100.0
3) 이동 및 외출 지원 서비스	N	27	24	51
	%	52.9	47.1	100.0
4) 응급상황 대처 서비스	N	22	29	51
	%	43.1	56.9	100.0
5) 돌봄비용 지원 서비스	N	30	21	51
	%	58.8	41.2	100.0
6) 장애아동 돌봄 서비스	N	24	27	51
	%	47.1	52.9	100.0

4. 장애인 돌봄 : 외부 지원 및 서비스 이용 경험

○ 금정구는 장애인 돌봄 관련 ‘외부 지원 및 서비스 이용 경험’의 전체 항목에 대하여 ‘없음’의 응답 비중이 ‘있음’의 응답 비중보다 높은 것으로 나타남

항목		있음	없음	합계
1) 개인위생관리 지원 서비스	N	7	44	51
	%	13.7	86.3	100.0
2) 가사지원 서비스	N	9	42	51
	%	17.6	82.4	100.0
3) 이동 및 외출 지원 서비스	N	5	46	51
	%	9.8	90.2	100.0
4) 응급상황 대처 서비스	N	1	50	51
	%	2.0	98.0	100.0
5) 돌봄비용 지원 서비스	N	4	47	51
	%	7.8	92.2	100.0
6) 장애아동 돌봄 서비스	N	3	48	51
	%	5.9	94.1	100.0

5. 노인 돌봄 : 외부 지원 및 서비스 향후 이용 의향

- 노인 돌봄 관련 서비스 향후 이용의향의 응답은 개인위생 관리 지원 서비스는 ‘있음’이 41.6%, ‘없음’이 58.4%로 나타남
- 가사 지원 서비스는 있음 36.0%, 없음 64.0%로 나타남
- 이동 및 외출 지원 서비스는 있음 31.9%, 없음 68.1%로 나타남
- 응급상황 대처 서비스는 있음 33.3%, 없음 66.7%로 나타남
- 돌봄 비용 지원 서비스는 있음 33.1%, 없음 66.9%로 나타남

항목		있음	없음	합계
1) 개인위생관리 지원 서비스	N	92	129	221
	%	41.6	58.4	100.0
2) 가사지원 서비스	N	80	141	221
	%	36.0	64.0	100.0
3) 이동 및 외출 지원 서비스	N	67	154	221
	%	31.9	68.1	100.0
4) 응급상황 대처 서비스	N	73	148	221
	%	33.3	66.7	100.0
5) 돌봄비용 지원 서비스	N	72	149	221
	%	33.1	66.9	100.0

□ 사회보장 관련 욕구 : 정신건강

1. 정신건강 : 어려움 경험 정도

○ 금정구는 전체 항목에 관하여 '전혀 경험하지 않음'의 응답 비중이 가장 높았으며 '매우 자주 경험함'의 응답 비중이 가장 낮은 것으로 나타남

항목	평균(점)	5점 척도(N, %)					
		전혀 경험하지 않음	거의 경험하지 않음	가끔 경험함	자주 경험함	매우 자주 경험함	합계
1) 정신건강증진의 어려움	1.53	286	171	33	10	0	500
		57.2	34.2	6.6	2.0	0.0	100.0
2) 중증정신질환으로 인한 어려움	1.38	360	100	32	8	0	500
		72.0	20.0	6.4	1.6	0.0	100.0
3) 중독으로 인한 어려움	1.32	368	106	24	2	0	500
		73.6	21.2	4.8	0.4	0.0	100.0
4) 자살 관련 문제로 인한 어려움	1.31	364	118	17	1	0	500
		72.8	23.6	3.4	0.2	0.0	100.0
5) 트라우마로 인한 어려움	1.37	331	154	13	2	0	500
		66.2	30.8	2.6	0.4	0.0	100.0

2. 정신건강 : 외부 지원 및 서비스 필요성

○ 금정구는 전체 항목에 관하여 '전혀 필요 없음'의 응답 비중이 가장 높았으며 '매우 필요함'의 응답 비중이 가장 낮은 것으로 나타났음

항목	평균(점)	5점 척도(N, %)					
		전혀 필요없음	필요없음	보통	필요함	매우 필요함	합계
1) 정신건강증진의 어려움	1.61	286	171	33	10	0	500
		57.8	28.2	9.2	4.6	0.2	100.0
2) 중증정신질환으로 인한 어려움	1.56	360	100	32	8	0	500
		63.0	22.6	10.0	4.2	0.2	100.0
3) 중독으로 인한 어려움	1.46	368	106	24	2	0	500
		66.6	23.6	7.0	2.4	0.4	100.0
4) 자살 관련 문제로 인한 어려움	1.44	364	118	17	1	0	500
		66.8	25.0	5.4	2.6	0.2	100.0
5) 트라우마로 인한 어려움	1.45	331	154	13	2	0	500
		65.4	26.6	5.6	2.2	0.2	100.0

3. 정신건강 : 외부 지원 및 서비스 인지 여부

- 금정구는 정신건강 관련 ‘외부 지원 및 서비스 인지 여부’의 전체 항목 중 ‘정신건강증진 서비스’를 제외한 모든 항목에서 ‘모름’의 응답 비중이 가장 높았음
- 금정구는 전체 항목 중 ‘정신건강증진 서비스’에서 ‘알고 있음’의 응답이 가장 높았으며 ‘트라우마 관련 서비스’에서 ‘모름’의 응답이 가장 낮은 것으로 나타났음

항목		알고 있음	모름	합계
1) 정신건강증진 서비스	N	225	245	500
	%	51.0	49.0	100.0
2) 중증정신질환 관련 서비스	N	224	276	500
	%	44.8	55.2	100.0
3) 중독 예방 및 치료 서비스	N	209	291	500
	%	41.8	58.2	100.0
4) 자살예방 및 상담서비스	N	201	299	500
	%	40.2	59.8	100.0
5) 트라우마 관련 서비스	N	179	321	500
	%	35.8	64.2	100.0

4. 정신건강 : 외부 지원 및 서비스 이용 경험

- 금정구는 정신건강 관련 ‘외부 지원 및 서비스 이용 경험’의 전체 항목에 대하여 ‘없음’의 응

답 비중이 '있음'의 응답 비중보다 높은 것으로 나타남

항목		있음	없음	합계
1) 정신건강증진 서비스	N	43	457	500
	%	8.6	91.4	100.0
2) 중증정신질환 관련 서비스	N	14	486	500
	%	2.8	97.2	100.0
3) 중독 예방 및 치료 서비스	N	5	495	500
	%	1.0	99.0	100.0
4) 자살예방 및 상담서비스	N	6	494	500
	%	1.2	98.8	100.0
5) 트라우마 관련 서비스	N	4	496	500
	%	0.8	99.2	100.0

5. 정신건강: 외부 지원 및 서비스 향후 이용 의향

○ 금정구는 정신건강 관련 ‘외부 지원 및 서비스 향후 이용 의향’의 전체 항목에 대하여 ‘없음’의 응답 비중이 ‘있음’의 응답 비중보다 높은 것으로 나타났음

항목		있음	없음	합계
1) 정신건강증진 서비스	N	166	334	500
	%	33.2	66.8	100.0
2) 중증정신질환 관련 서비스	N	80	420	500
	%	16.0	84.0	100.0
3) 중독 예방 및 치료 서비스	N	5	455	500
	%	9.0	91.0	100.0
4) 자살예방 및 상담서비스	N	32	468	500
	%	6.4	93.6	100.0
5) 트라우마 관련 서비스	N	31	469	500
	%	6.2	93.8	100.0

□ 사회보장 관련 욕구 : 신체건강

1. 신체건강 : 어려움 경험 정도

○ 금정구는 신체 건강 관련 ‘어려움 경험 정도’의 전체 항목에 대하여 ‘전혀 경험하지 않음’의 응답 비중이 가장 높았으며 ‘매우 자주 경험함’의 응답 비중이 가장 낮은 것으로 나타났음

항목	평균(점)	5점 척도(N, %)					
		전혀 경험하지 않음	거의 경험하지 않음	가끔 경험함	자주 경험함	매우 자주 경험함	합계
1) 신체적 질환으로 인한 어려움	1.75	260	138	73	25	4	500
		52.0	27.6	14.6	5.0	0.8	100.0
2) 일상적인 신체 건강관리의 어려움	1.79	254	127	92	24	3	500
		50.8	25.4	18.4	4.8	0.6	100.0

2. 신체건강 : 외부 지원 및 서비스 필요성

○ 금정구는 신체 건강 관련 ‘외부 지원 및 서비스 필요성’의 전체 항목에 대하여 ‘전혀 필요 없음’의 응답 비중이 가장 높았으며 ‘매우 필요함’의 응답 비중이 가장 낮은 것으로 나타났음

항목	평균(점)	5점 척도(N, %)					
		전혀 필요없음	필요없음	보통	필요함	매우 필요함	합계
1) 신체적 질환으로 인한 어려움	1.93	232	133	78	50	7	500
		46.4	26.6	15.6	10.0	1.4	100.0
2) 일상적인 신체 건강관리의 어려움	1.96	223	140	78	54	5	500
		44.6	28.0	15.6	10.8	1.0	100.0

3. 신체건강 : 외부 지원 및 서비스 인지 여부

○ 금정구는 신체 건강 관련 ‘외부 지원 및 서비스 인지 여부’의 모든 항목에 대하여 ‘모름’의 응답 비중이 ‘알고 있음’ 보다 높은 것으로 나타났음

항목		알고 있음	모름	합계
1) 신체적 질환 관련 지원 서비스	N	178	322	500
	%	35.6	64.4	100.0
2) 일상적인 신체 건강 증진 서비스	N	163	337	500
	%	32.6	67.4	100.0

4. 신체건강 : 외부 지원 및 서비스 이용 경험

○ 금정구는 신체건강 관련 ‘외부 지원 및 서비스 이용 경험’의 전체 항목에 대하여 ‘없음’의 응답 비중이 ‘있음’의 응답 비중보다 높은 것으로 나타났음

항목		있음	없음	합계
1) 신체적 질환 관련 지원 서비스	N	20	480	500
	%	4.0	96.0	100.0
2) 일상적인 신체 건강 증진 서비스	N	19	481	500
	%	3.8	96.2	100.0

5. 신체건강: 외부 지원 및 서비스 향후 이용 의향

○ 금정구는 신체 건강 관련 ‘외부 지원 및 서비스 향후 이용 의향’의 전체 항목에 대하여 ‘없음’의 응답 비중이 ‘있음’의 응답 비중보다 높은 것으로 나타났음

항목		있음	없음	합계
1) 신체적 질환 관련 지원 서비스	N	199	301	500
	%	39.8	60.2	100.0
2) 일상적인 신체 건강 증진 서비스	N	185	315	500
	%	37.0	63.0	100.0

□ 사회보장 관련 욕구 : 기초생활유지

1. 기초생활유지 : 어려움 경험 정도

- 금정구는 기초생활유지 관련 ‘어려움 경험 정도’의 전체 항목에서 ‘전혀 경험하지 않음’의 응답 비중이 가장 높았으며 ‘매우 자주 경험함’의 응답 비중이 가장 낮은 것으로 나타났음

항목	평균(점)	5점 척도(N, %)					
		전혀 경험하지 않음	거의 경험하지 않음	가끔 경험함	자주 경험함	매우 자주 경험함	합계
1) 생계비 부족	1.87	257	118	65	55	5	500
		51.4	23.6	13.0	11.0	1.0	100.0
2) 주거비 부족(주택구입비 제외)	1.64	310	99	57	27	7	500
		62.0	19.8	11.4	5.4	1.4	100.0
3) 의료비 부족	1.63	316	97	51	30	60	500
		63.2	19.4	10.2	6.0	1.2	100.0
4) 교육비 부족	1.40	360	96	29	12	3	500
		72.0	19.2	5.8	2.4	0.6	100.0
5) 냉난방비 부족	1.55	232	103	51	20	3	500
		64.6	20.6	10.2	4.0	0.6	100.0
6) 가게 재정 관리의 어려움	1.62	308	109	53	24	6	500
		61.6	21.8	10.6	4.8	1.2	100.0

2. 기초생활유지 : 외부 지원 및 서비스 필요성

- 기초생활유지 관련 ‘외부 지원 및 서비스 필요성’의 항목별 평균(점) 응답 비중은 금정구가 모든 항목에서 부산시 보다 낮은 것으로 나타났음
- 금정구, 부산시 모두 기초생활유지 관련 ‘외부 지원 및 서비스 필요성’의 전체 항목에서 ‘전혀 필요 없음’의 응답 비중이 가장 높으며 ‘매우 필요함’의 응답 비중이 가장 낮은 것으로 나타났음
- 금정구의 ‘전혀 필요 없음’ 응답 비중은 ‘교육비 부족’(62.2%) 항목이 가장 높았으며 ‘매우 필요함’ 응답은 ‘의료비 부족’(2.2%) 항목이 가장 높은 것으로 나타났음

항목	평균(점)	5점 척도(N, %)					
		전혀 필요없음	필요없음	보통	필요함	매우 필요함	합계
1) 생계비 부족	2.14	205	137	50	100	8	500
		41.0	27.4	10.0	20.0	1.6	100.0
2) 주거비 부족(주택구입비 제외)	1.98	242	116	58	76	8	500
		48.4	23.2	11.6	15.2	1.6	100.0
3) 의료비 부족	1.94	257	104	60	68	11	500
		51.4	20.8	12.0	13.6	2.2	100.0
4) 교육비 부족	1.66	311	91	60	31	7	500
		62.2	18.2	12.0	6.2	1.4	100.0
5) 냉난방비 부족	1.88	260	104	77	54	5	500
		52.0	20.8	15.4	10.8	1.0	100.0
6) 가계 재정 관리의 어려움	1.91	251	116	68	59	6	500
		50.2	23.2	13.6	11.8	1.2	100.0

3. 기초생활유지 : 외부 지원 및 서비스 인지 여부

- 금정구는 기초생활유지 관련 ‘외부 지원 및 서비스 인지 여부’의 전체 항목 중 ‘냉난방비 지원’과 ‘가계 재정관리 지원 서비스’ 두 항목에서 ‘모름’의 응답 비중이 ‘알고 있음’의 응답 비중 보다 높았으며 이외의 네 가지 항목은 ‘알고 있음’의 응답 비중이 높음
- 금정구의 가장 높은 ‘모름’ 응답 비중은 ‘가계 재정관리 지원 서비스’(55.2%) 항목이며 가장 높은 ‘알고 있음’ 응답 비중은 ‘생계비 지원’(78.4%) 항목으로 나타났다

항목		알고 있음	모름	합계
1) 생계비 지원	N	392	108	500
	%	78.4	21.6	100.0
2) 주거비 지원(주택구입비 제외)	N	370	130	500
	%	74.0	26.0	100.0
3) 의료비 지원	N	347	153	500
	%	69.4	30.6	100.0
4) 교육비 지원	N	283	217	500
	%	56.6	43.4	100.0
5) 냉난방비 지원	N	248	252	500
	%	49.6	50.4	100.0
6) 가계 재정관리 지원 서비스	N	224	276	500
	%	44.8	55.2	100.0

4. 기초생활유지 : 외부 지원 및 서비스 이용 경험

○ 금정구는 기초생활 유지 관련 ‘외부 지원 및 서비스 이용 경험’의 전체 항목에 대하여 ‘없음’의 응답 비중이 ‘있음’의 응답 비중보다 높은 것으로 나타났음

항목		있음	없음	합계
1) 생계비 지원	N	47	453	500
	%	9.4	90.6	100.0
2) 주거비 지원(주택구입비 제외)	N	26	474	500
	%	5.2	94.8	100.0
3) 의료비 지원	N	41	459	500
	%	8.2	91.8	100.0
4) 교육비 지원	N	12	488	500
	%	2.4	97.6	100.0
5) 냉난방비 지원	N	15	485	500
	%	3.0	97.0	100.0
6) 가계 재정관리 지원 서비스	N	9	491	500
	%	1.8	98.2	100.0

5. 기초생활유지: 외부 지원 및 서비스 향후 이용 의향

○ 금정구는 기초생활유지 관련 ‘외부 지원 및 서비스 향후 이용 의향’의 전체 항목에 대해 ‘없음’의 응답 비중이 ‘있음’의 응답 비중보다 높은 것으로 나타났음

항목		있음	없음	합계
1) 생계비 지원	N	216	284	500
	%	43.2	56.8	100.0
2) 주거비 지원(주택구입비 제외)	N	164	336	500
	%	32.8	67.2	100.0
3) 의료비 지원	N	156	344	500
	%	31.2	68.8	100.0
4) 교육비 지원	N	63	437	500
	%	12.6	87.4	100.0
5) 냉난방비 지원	N	152	348	500
	%	30.4	69.6	100.0
6) 가게 재정관리 지원 서비스	N	116	384	500
	%	23.2	76.8	100.0

□ 사회보장 관련 욕구 : 가족 및 사회적 관계

1. 가족 및 사회적 관계 : 어려움 경험 정도

○ 금정구는 가족 및 사회적 관계 관련 ‘어려움 경험 정도’의 전체 항목에 대하여 ‘전혀 경험하지 않음’의 응답 비중이 가장 높았으며 ‘매우 자주 경험함’의 응답 비중이 가장 낮은 것으로 나타났음

항목	평균(점)	5점 척도(N, %)					합계
		전혀 경험하지 않음	거의 경험하지 않음	가끔 경험함	자주 경험함	매우 자주 경험함	
1) 가족관계에서의 어려움	1.54	282	177	32	9	0	500
		56.4	35.4	6.4	1.8	0.0	100.0
2) 사회적 관계에서의 어려움	1.58	286	150	54	10	0	500
		57.2	30.0	10.8	2.0	0.0	100.0

2. 가족 및 사회적 관계 : 외부 지원 및 서비스 필요성

- 금정구는 가족 및 사회적 관계 관련 ‘외부 지원 및 서비스 필요성’의 전체 항목에 대하여 ‘전혀 필요 없음’의 응답 비중이 가장 높았으며 ‘매우 필요함’의 응답 비중이 가장 낮은 것으로 나타났다

항목	평균(점)	5점 척도(N, %)					
		전혀 필요없음	필요없음	보통	필요함	매우 필요함	합계
1) 가족관계에서의 어려움	1.66	267	157	55	20	1	500
		53.4	31.4	11.0	4.0	0.2	100.0
2) 사회적 관계에서의 어려움	1.71	257	158	61	23	1	500
		51.4	31.6	12.2	4.6	0.2	100.0

3. 가족 및 사회적 관계 : 외부 지원 및 서비스 인지 여부

- 금정구는 가족 및 사회적 관계 관련 ‘외부 지원 및 서비스 인지 여부’의 전체 항목 대해 ‘모름’의 응답 비중이 ‘알고 있음’ 보다 높은 것으로 나타났다

항목		알	모름	합계
1) 가족관계 증진 서비스	N	158	342	500
	%	30.2	69.8	100.0
2) 사회적 관계 증진 서비스	N	149	351	500
	%	28.4	71.6	100.0

4. 가족 및 사회적 관계 : 외부 지원 및 서비스 이용 경험

- 금정구는 가족 및 사회적 관계 관련 ‘외부 지원 및 서비스 필요성’의 전체 항목에 대하여 ‘없음’의 응답 비중이 ‘있음’의 응답 비중보다 높은 것으로 나타났다

항목		있음	없음	합계
1) 가족관계 증진 서비스	N	158	342	500
	%	2.2	97.8	100.0
2) 사회적 관계 증진 서비스	N	149	351	500
	%	1.4	98.6	100.0

5. 가족 및 사회적 관계_외부 지원 및 서비스 향후 이용 의향

- 가족관계 증진 서비스는 있음 30.8%, 없음 69.2%로 나타났음
- 사회적 관계 증진 서비스는 있음 24.8%, 없음 75.2%로 나타났음

항목		있음	없음	합계
1) 가족관계 증진 서비스	N	11	489	500
	%	30.8	69.2	100.0
2) 사회적 관계 증진 서비스	N	7	493	500
	%	24.8	75.2	100.0

□ 사회보장 관련 욕구 : 보호 및 안전

1. 보호 및 안전 : 어려움 경험 정도

- 가족 내 안전유지의 어려움 정도에 대해 전혀 경험하지 않음으로 응답한 비율이 62.4%로 가장 높은 비율을 차지하고, 다음으로 거의 경험하지 않음이 29.0%로 나타났음
- 가족 외부로부터의 안전유지의 어려움 정도에 대해 전혀 경험하지 않음으로 응답한 비율이 59.4%로 가장 높은 비율을 차지하고, 다음으로 거의 경험하지 않음이 24.6%로 나타났음

항목	평균(점)	5점 척도(N, %)					합계
		전혀 경험하지 않음	거의 경험하지 않음	가끔 경험함	자주 경험함	매우 자주 경험함	
1) 가족 내 안전유지의 어려움	1.48	312	145	32	11	0	500
		62.4	29.0	6.4	2.2	0.0	100.0
2) 가족 외부로부터의 안전유지의 어려움	1.59	297	123	66	14	0	500
		59.4	24.6	13.2	2.8	0.0	100.0

2. 보호 및 안전 : 외부 지원 및 서비스 필요성

- 가족 내 안전유지의 어려움 정도에 대한 서비스 필요성으로 전혀 필요없음으로 응답한 비율이 57.0%로 가장 높은 비율을 차지하고, 다음으로 거의 필요없음이 28.2%로 나타났음
- 가족 외부로부터 안전유지의 어려움에 대한 서비스 필요성으로 전혀 필요없음으로 응답한 비율이 53.8%로 가장 높은 비율을 차지하고, 다음으로 거의 필요없음이 29.2%로 나타났음

항목	평균(점)	5점 척도(N, %)					합계
		전혀 필요없음	필요 없음	보통	필요함	매우 필요함	
1) 가족 내 안전유지의 어려움	1.63	285	141	46	28	0	500
		57.0	28.2	9.2	5.6	0.0	100.0
2) 가족 외부로부터의 안전유지의 어려움	1.70	269	146	50	34	1	500
		53.8	29.2	10.0	6.8	0.2	100.0

3. 보호 및 안전 : 외부 지원 및 서비스 인지 여부

- 가족 내 학대, 폭력 대응 서비스는 알고 있음 49.8%, 모름 50.2%로 나타났음
- 가족 외부의 학대, 폭력 대응 서비스는 알고 있음 44.6%, 모름 55.4%로 나타났음

항목		알고 있음	모름	합계
1) 가족 내 학대, 폭력 대응 서비스	N	249	251	500
	%	49.8	50.2	100.0
2) 가족 외부의 학대, 폭력 대응 서비스	N	223	277	500
	%	44.6	55.4	100.0

4. 보호 및 안전 : 외부 지원 및 서비스 이용 경험

- 가족 내 학대, 폭력 대응 서비스는 있음 1.4%, 없음 98.6%로 나타났음
- 가족 외부의 학대, 폭력 대응 서비스는 있음 0.4, 없음 99.6%로 나타났음

항목		있음	없음	합계
1) 가족 내 학대, 폭력 대응 서비스	N	7	493	500
	%	1.4	98.6	100.0
2) 가족 외부의 학대, 폭력 대응 서비스	N	2	498	500
	%	0.4	99.6	100.0

5. 보호 및 안전 : 외부 지원 및 서비스 향후 이용 의향

- 가족 내 학대, 폭력 대응 서비스는 있음 15.6%, 없음 84.4%로 나타났음
- 가족 외부의 학대, 폭력 대응 서비스는 있음 12.8, 없음 87.2%로 나타났음

항목		있음	없음	합계
1) 가족 내 학대, 폭력 대응 서비스	N	78	422	500
	%	15.6	84.4	100.0
2) 가족 외부의 학대, 폭력 대응 서비스	N	64	436	500
	%	12.8	87.2	100.0

□ 사회보장 관련 욕구 : 교육

1. 교육 : 어려움 경험 정도

- 기초학습능력의 부족에 대한 어려움 정도에서 거의 경험하지 않음으로 응답한 비율이 50.9%로 가장 높은 비율을 차지하고, 다음으로 가끔 경험함이 30.9%로 나타났음
- 학업유지의 어려움에서 거의 경험하지 않음으로 응답한 비율이 52.7%로 가장 높은 비율을 차지하고, 다음으로 가끔 경험함이 29.1%로 나타났음
- 학교생활 적응의 어려움에서 거의 경험하지 않음으로 응답한 비율이 49.1%로 가장 높은 비율을 차지하고, 다음으로 가끔 경험함이 30.9%로 나타났음
- 평생교육의 어려움에서 전혀 경험하지 않음으로 응답한 비율이 47.2%로 가장 높은 비율을 차지하고, 다음으로 거의 경험하지 않음이 38.8%로 나타났음

항목	평균(점)	5점 척도(N, %)					합계
		전혀 경험하지 않음	거의 경험하지 않음	가끔 경험함	자주 경험함	매우 자주 경험함	
1) 기초학습능력의 부족	2.29	7	28	17	3	0	55
		12.7	50.9	30.9	5.5	0.0	100.0
2) 학업유지의 어려움	2.38	5	29	16	5	0	55
		9.1	52.7	29.1	9.1	0.0	100.0
3) 학교생활 적응의 어려움	2.38	6	27	17	5	0	55
		10.9	49.1	30.9	9.1	0.0	100.0
4) 평생교육의 어려움	1.71	236	194	49	20	1	500
		47.2	38.8	9.8	4.0	0.2	100.0

2. 교육 : 외부 지원 및 서비스 필요성은

- 기초학습능력의 부족에 대한 서비스 필요성으로 보통으로 응답한 비율이 50.9%로 가장 높은 비율을 차지하고, 다음으로 필요없음이 25.5%로 나타났다.
- 학업유지의 어려움에 대한 서비스 필요성으로 보통으로 응답한 비율이 43.6%로 가장 높은 비율을 차지하고, 다음으로 필요없음이 27.3%로 나타났다.
- 학교생활 적응의 어려움에 대한 서비스 필요성으로 보통으로 응답한 비율이 38.2%로 가장 높은 비율을 차지하고, 다음으로 필요없음이 27.3%로 나타났다.
- 평생교육의 어려움에 대한 서비스 필요성으로 전혀 필요없음으로 응답한 비율이 49.8%로 가장 높은 비율을 차지하고, 다음으로 필요없음이 25.8%로 나타났다.

(단위 : 점, 명, %)

항목	평균(점)	5점 척도(N, %)					합계
		전혀 필요없음	필요없음	보통	필요함	매우 필요함	
1) 기초학습능력의 부족	2.71	5	14	28	8	0	55
		9.1	25.5	50.9	14.5	0.0	100.0
2) 학업유지의 어려움	2.75	6	15	21	13	0	55
		9.1	27.3	43.6	20.0	0.0	100.0
3) 학교생활 적응의 어려움	2.75	6	15	21	13	0	55
		10.9	27.3	38.2	23.6	0.0	100.0
4) 평생교육의 어려움	1.84	249	129	78	42	2	500
		49.8	25.8	15.6	8.4	0.4	100.0

3. 교육 : 외부 지원 및 서비스 인지 여부

- 기초학습능력 증진 서비스는 알고 있음 47.3%, 모름 52.7%로 나타났다
- 학교생활 적응 관련 서비스는 알고 있음 41.8%, 모름 58.2%로 나타났다
- 평생교육 서비스는 알고 있음 13.4%, 모름 86.6%로 나타났다

항목		알고 있음	모름	합계
1) 기초학습능력 증진 서비스	N	26	29	55
	%	47.3	52.7	100.0
2) 학교생활 적응 관련 서비스	N	23	32	55
	%	41.8	58.2	100.0
3) 평생교육 서비스	N	67	433	500
	%	13.4	86.6	100.0

4. 교육 : 외부 지원 및 서비스 이용 경험

- 기초학습능력 증진 서비스는 있음 10.9%, 없음 89.1%로 나타났음
- 학교생활 적응 관련 서비스는 있음 10.9%, 없음 89.1%로 나타났음
- 평생교육 서비스는 있음 1.8%, 없음 98.2%로 나타났음

항목		있음	없음	합계
1) 기초학습능력 증진 서비스	N	67	433	500
	%	10.9	89.1	100.0
2) 학교생활 적응 관련 서비스	N	6	49	55
	%	10.9	89.1	100.0
3) 평생교육 서비스	N	6	49	55
	%	1.8	98.2	100.0

5. 교육 : 외부 지원 및 서비스 향후 이용 의향

- 기초학습능력 증진 서비스는 있음 50.9%, 없음 49.1%로 나타났음
- 학교생활 적응 관련 서비스는 있음 50.9%, 없음 49.1%로 나타났음
- 평생교육 서비스는 있음 18.4%, 없음 81.6%로 나타났음

항목		있음	없음	합계
1) 기초학습능력 증진 서비스	N	28	27	55
	%	50.9	49.1	100.0
2) 학교생활 적응 관련 서비스	N	28	27	55
	%	50.9	49.1	100.0
3) 평생교육 서비스	N	92	408	500
	%	18.4	81.6	100.0

□ 사회보장 관련 욕구 : 고용

1. 고용 : 어려움 경험 정도

- 원하는 일자리의 부족에 대한 어려움 정도에서 전혀 경험하지 않음으로 응답한 비율이 32.0%로 가장 높은 비율을 차지하고, 다음으로 자주 경험함이 27.6%로 나타났음
- 취업, 창업 정보 부족에 대한 어려움 정도에서 전혀 경험하지 않음으로 응답한 비율이 35.3%로 가장 높은 비율을 차지하고, 다음으로 자주 경험함이 32.0%로 나타났음
- (재)취업준비 비용 부족에 대한 어려움 정도에서 전혀 경험하지 않음으로 응답한 비율이 42.9%로 가장 높은 비율을 차지하고, 다음으로 자주 경험함이 22.2%로 나타났음
- 창업자금 부족에 대한 어려움 정도에서 전혀 경험하지 않음으로 응답한 비율이 46.2%로 가장 높은 비율을 차지하고, 다음으로 가끔 경험함이 21.1%로 나타났음
- 나이, 성별 또는 장애의 사유로 인한 취업의 어려움 정도에서 전혀 경험하지 않음으로 응답한 비율이 38.2%로 가장 높은 비율을 차지하고, 다음으로 가끔 경험함이 26.9%로 나타났음
- 사업의 도산, 폐업, 감원, 일거리 부족에 대한 어려움 정도에서 전혀 경험하지 않음으로 응답한 비율이 46.6%로 가장 높은 비율을 차지하고, 다음으로 거의 경험하지 않음이 24.6%로 나타났음
- 근로조건 또는 근로환경의 열악함에 대한 어려움 정도에서 전혀 경험하지 않음으로 응답한 비율이 44.1%로 가장 높은 비율을 차지하고, 다음으로 거의 경험하지 않음이 28.3%로 나타났음
- 전공, 기술, 적성이 맞지 않음으로 인한 어려움 정도에서 전혀 경험하지 않음으로 응답한 비율이 43.8%로 가장 높은 비율을 차지하고, 다음으로 거의 경험하지 않음이 28.3%로 나타났음
- 가족돌봄, 가사 등으로 인한 어려움 정도에서 전혀 경험하지 않음으로 응답한 비율이 44.3%로 가장 높은 비율을 차지하고, 다음으로 거의 경험하지 않음이 27.6%로 나타났음

항목	평균(점)	5점 척도(N, %)					합계
		전혀 경험하지 않음	거의 경험하지 않음	가끔 경험함	자주 경험함	매우 자주 경험함	
1) 원하는 일자리의 부족	2.52	88	43	62	76	6	275
		32.0	15.6	22.5	27.6	2.3	100.0
2) 취업, 창업 정보 부족	2.53	97	34	51	88	5	275
		35.3	12.4	18.5	32.0	1.8	100.0
3) (재)취업준비 비용 부족	2.25	118	38	55	61	3	275
		42.9	13.8	20.0	22.2	1.1	100.0
4) 창업자금 부족	2.02	127	54	58	33	3	275
		46.2	19.6	21.1	12.0	1.1	100.0
5) 나이, 성별 또는 장애를 이유로 취업 어려움	2.13	105	63	74	31	2	275
		38.2	22.9	26.9	11.3	0.7	100.0
6) 사업의 도산, 폐업, 감원, 일거리 부족	1.90	189	100	93	18	6	406
		46.6	24.6	22.9	4.4	1.5	100.0
7) 근로조건 또는 근로환경이 열악함	1.90	179	115	86	24	2	406
		44.1	28.3	21.2	5.9	0.5	100.0
8) 전공, 기술, 적성이 맞지 않음	1.90	178	115	90	21	2	406
		43.8	28.3	22.2	5.2	0.5	100.0
9) 가족돌봄, 가사 등으로 인한 어려움	1.90	180	112	89	23	2	406
		44.3	27.6	21.9	5.7	0.5	100.0

2. 고용 : 외부 지원 및 서비스 필요성

- 원하는 일자리 부족에 대한 서비스 필요성으로 보통으로 응답한 비율이 42.2%로 가장 높은 비율을 차지하고, 다음으로 필요함이 40.4%로 나타났음
- 취업, 창업 정보 부족에 대한 서비스 필요성으로 필요함으로 응답한 비율이 43.3%로 가장 높은 비율을 차지하고, 다음으로 전혀 필요없음이 29.8%로 나타났음
- (재)취업준비 비용 부족에 대한 서비스 필요성으로 전혀 필요없음으로 응답한 비율이 41.1%로 가장 높은 비율을 차지하고, 다음으로 필요함이 30.5%로 나타났음
- 창업자금 부족에 대한 서비스 필요성으로 전혀 필요없음으로 응답한 비율이 43.6%로 가장 높은 비율을 차지하고, 다음으로 보통이 21.5%로 나타났음
- 나이, 성별 또는 장애의 사유로 인한 취업의 어려움에 대한 서비스 필요성으로 전혀 필요없음으로 응답한 비율이 38.2%로 가장 높은 비율을 차지하고, 다음으로 보통이 29.1%로 나타났음
- 사업의 도산, 폐업, 감원, 일거리 부족에 대한 서비스 필요성으로 전혀 필요없음으로 응답한 비율이 39.9%로 가장 높은 비율을 차지하고, 다음으로 거의 필요없음이 30.5%로 나타났음
- 근로조건 또는 근로환경이 열악함에 대한 서비스 필요성으로 전혀 필요없음으로 응답한 비율이 45.3%로 가장 높은 비율을 차지하고, 다음으로 거의 필요없음이 23.2%로 나타났음
- 전공, 기술이 맞지 않음에 대한 서비스 필요성으로 전혀 필요없음으로 응답한 비율이 42.1%로 가장 높은 비율을 차지하고, 다음으로 거의 필요없음이 29.1%로 나타났음
- 가족돌봄, 가사 등으로 인한 어려움에 대한 서비스 필요성으로 전혀 필요없음으로 응답한 비율이 42.9%로 가장 높은 비율을 차지하고, 다음으로 거의 필요없음이 27.3%로 나타났음

항목	평균(점)	5점 척도(N, %)					합계
		전혀 필요없음	필요없음	보통	필요함	매우 필요함	
1) 원하는 일자리의 부족	2.84	61	44	54	111	5	275
		22.2	16.0	19.6	40.4	1.8	100.0
2) 취업, 창업 정보 부족	2.77	82	29	40	119	5	275
		29.8	10.5	14.5	43.3	1.9	100.0
3) (재)취업준비 비용 부족	2.40	113	33	40	84	5	275
		41.1	12.0	14.5	30.5	1.9	100.0
4) 창업자금 부족	2.19	120	42	59	48	6	275
		43.6	15.3	21.5	17.5	2.1	100.0
5) 나이, 성별 또는 장애를 이유로 취업 어려움	2.25	105	45	80	42	3	275
		38.2	16.4	29.1	15.3	1.0	100.0
6) 사업의 도산, 폐업, 감원, 일거리 부족	1.99	162	124	90	24	6	406
		39.9	30.5	22.2	5.9	1.5	100.0
7) 근로조건 또는 근로환경이 열악함	1.96	184	94	92	33	3	406
		45.3	23.2	22.7	8.1	0.7	100.0
8) 전공, 기술, 적성이 맞지 않음	1.93	171	118	94	20	3	406
		42.1	29.1	23.2	4.9	0.7	100.0
9) 가족돌봄, 가사 등으로 인한 어려움	1.95	174	111	93	23	5	406
		42.9	27.3	22.9	5.7	1.2	100.0

3. 고용 : 외부 지원 및 서비스 인지 여부는

- 일자리 지원 서비스는 알고 있음 83.3%, 모름 16.7%로 나타났음
- 취업, 창업 정보 제공 서비스는 알고 있음 79.3%, 모름 20.7%로 나타났음
- (재)취업비용 지원 서비스는 알고 있음 62.9%, 모름 37.1%로 나타났음
- 창업자금 지원 서비스는 알고 있음 54.2%, 모름 45.8%로 나타났음
- 사업체 유지를 지원, 서비스는 알고 있음 31.0%, 모름 69.0%로 나타났음
- 근로조건, 환경 개선 서비스는 알고 있음 29.6%, 모름 70.4%로 나타났음
- 경력 및 기술 개발 지원 서비스는 알고 있음 28.6%, 모름 71.4%로 나타났음
- 일가정 양립을 위한 지원 서비스는 알고 있음 28.3%, 모름 71.7%로 나타났음

항목		알고 있음	모름	합계
1) 일자리 지원 서비스	N	229	46	275
	%	83.3	16.7	100.0
2) 취업, 창업 정보 제공 서비스	N	218	57	275
	%	79.3	20.7	100.0
3) (재)취업비용 지원 서비스	N	173	102	275
	%	62.9	37.1	100.0
4) 창업자금 지원 서비스	N	149	126	275
	%	54.2	45.8	100.0
5) 사업체 유지를 지원, 서비스	N	126	280	406
	%	31.0	69.0	100.0
6) 근로조건, 환경 개선 서비스	N	120	286	406
	%	29.6	70.4	100.0
7) 경력 및 기술 개발 지원 서비스	N	116	290	406
	%	28.6	71.4	100.0
8) 일가정 양립을 위한 지원 서비스	N	115	291	406
	%	28.3	71.7	100.0

4. 고용 : 외부 지원 및 서비스 이용 경험

- 일자리 지원 서비스는 있음 8.4%, 없음 91.6%로 나타났음

- 취업, 창업 정보 제공 서비스는 있음 5.5%, 없음 94.5%로 나타났음
- (재)취업비용 지원 서비스는 있음 1.8%, 없음 98.2%로 나타났음
- 창업자금 지원 서비스는 있음 1.8%, 없음 98.2%로 나타났음
- 사업체 유지를 지원, 서비스는 있음 3.7%, 없음 96.3%로 나타났음
- 근로조건, 환경 개선 서비스는 있음 5.2%, 없음 94.8%로 나타났음
- 경력 및 기술 개발 지원 서비스는 있음 4.4%, 없음 95.6%로 나타났음
- 일가정 양립을 위한 지원 서비스는 있음 2.2%, 없음 97.8%로 나타났음

항목		있음	없음	합계
1) 일자리 지원 서비스	N	23	252	275
	%	8.4	91.6	100.0
2) 취업, 창업 정보 제공 서비스	N	15	260	275
	%	5.5	94.5	100.0
3) (재)취업비용 지원 서비스	N	5	270	275
	%	1.8	98.2	100.0
4) 창업자금 지원 서비스	N	5	270	275
	%	1.8	98.2	100.0
5) 사업체 유지를 지원, 서비스	N	15	391	406
	%	3.7	96.3	100.0
6) 근로조건, 환경 개선 서비스	N	21	385	406
	%	5.2	94.8	100.0
7) 경력 및 기술 개발 지원 서비스	N	18	388	406
	%	4.4	95.6	100.0
8) 일가정 양립을 위한 지원 서비스	N	9	397	406
	%	2.2	97.8	100.0

5. 고용: 외부 지원 및 서비스 향후 이용 의향

- 일자리 지원 서비스는 있음 58.9%, 없음 41.1%로 나타났음
- 취업, 창업 정보 제공 서비스는 있음 50.2%, 없음 49.8%로 나타났음
- (재)취업비용 지원 서비스는 있음 34.5%, 없음 65.5%로 나타났음
- 창업자금 지원 서비스는 있음 26.2%, 없음 73.8%로 나타났음

- 사업체 유지를 지원, 서비스는 있음 11.3%, 없음 88.7%로 나타났음
- 근로조건, 환경 개선 서비스는 있음 11.3%, 없음 88.7%로 나타났음
- 경력 및 기술 개발 지원 서비스는 있음 15.5%, 없음 84.5%로 나타났음
- 일가정 양립을 위한 지원 서비스는 있음 11.3%, 없음 88.7%로 나타났음

항목		있음	없음	합계
1) 일자리 지원 서비스	N	162	113	275
	%	58.9	41.1	100.0
2) 취업, 창업 정보 제공 서비스	N	138	137	275
	%	50.2	49.8	100.0
3) (재)취업비용 지원 서비스	N	95	180	275
	%	34.5	65.5	100.0
4) 창업자금 지원 서비스	N	72	203	275
	%	26.2	73.8	100.0
5) 사업체 유지를 지원, 서비스	N	46	360	406
	%	11.3	88.7	100.0
6) 근로조건, 환경 개선 서비스	N	46	360	406
	%	11.3	88.7	100.0
7) 경력 및 기술 개발 지원 서비스	N	63	343	406
	%	15.5	84.5	100.0
8) 일가정 양립을 위한 지원 서비스	N	46	360	406
	%	11.3	88.7	100.0

□ 사회보장 관련 욕구 : 주거

1. 주거 : 어려움 경험 정도

- 화장실 열악에 대한 어려움 정도에서 거의 경험하지 않음으로 응답한 비율이 44.0%로 가장 높은 비율을 차지하고, 다음으로 전혀 경험하지 않음이 39.6%로 나타났음
- 주방시설 열악에 대한 어려움 정도에서 전혀 경험하지 않음으로 응답한 비율이 46.2%로 가장 높은 비율을 차지하고, 다음으로 거의 경험하지 않음이 35.4%로 나타났음
- 위생상태 열악에 대한 어려움 정도에서 전혀 경험하지 않음으로 응답한 비율이 47.2%로 가장 높은 비율을 차지하고, 다음으로 거의 경험하지 않음이 35.8%로 나타났음
- 도배, 장판 열악에 대한 어려움 정도에서 전혀 경험하지 않음으로 응답한 비율이 45.0%로 가장 높은 비율을 차지하고, 다음으로 거의 경험하지 않음이 33.4%로 나타났음
- 층간방음 열악에 대한 어려움 정도에서 전혀 경험하지 않음으로 응답한 비율이 46.6%로 가장 높은 비율을 차지하고, 다음으로 거의 경험하지 않음이 26.8%로 나타났음
- 냉난방 열악에 대한 어려움 정도에서 전혀 경험하지 않음으로 응답한 비율이 51.8%로 가장 높은 비율을 차지하고, 다음으로 거의 경험하지 않음이 31.0%로 나타났음.
- 전기, 가스시설 열악에 대한 어려움 정도에서 전혀 경험하지 않음으로 응답한 비율이 53.8%로 가장 높은 비율을 차지하고, 다음으로 거의 경험하지 않음이 35.4%로 나타났음
- 상하수도 열악에 대한 어려움 정도에서 전혀 경험하지 않음으로 응답한 비율이 52.4%로 가장 높은 비율을 차지하고, 다음으로 거의 경험하지 않음이 36.6%로 나타났음
- 지붕노후(누수 등)에 대한 어려움 정도에서 전혀 경험하지 않음으로 응답한 비율이 49.8%로 가장 높은 비율을 차지하고, 다음으로 거의 경험하지 않음이 38.4%로 나타났음
- 벽, 담 등 노후에 대한 어려움 정도에서 거의 경험하지 않음으로 응답한 비율이 46.8%로 가장 높은 비율을 차지하고, 다음으로 전혀 경험하지 않음이 44.0%로 나타났음
- 주택 내 장애물로 인한 이동의 어려움 정도에서 거의 경험하지 않음으로 응답한 비율이 45.4%로 가장 높은 비율을 차지하고, 다음으로 전혀 경험하지 않음이 44.2%로 나타났음

항목	평균(점)	5점 척도(N, %)					합계
		전혀 경험하지 않음	거의 경험하지 않음	가끔 경험함	자주 경험함	매우 자주 경험함	
1) 화장실 열악	1.81	198	220	59	23	0	500
		39.6	44.0	11.8	4.6	0.0	100.0
2) 주방시설 열악	1.77	231	177	71	20	1	500
		46.2	35.4	14.2	4.0	0.2	100.0
3) 위생 상태 열악	1.76	236	179	59	23	3	500
		47.2	35.8	11.8	4.6	0.6	100.0
4) 도배, 장판 열악	1.84	225	167	74	31	3	500
		45.0	33.4	14.8	6.2	0.6	100.0
5) 층간방음 열악	1.88	233	134	91	42	0	500
		46.6	26.8	18.2	8.4	0.0	100.0
6) 냉난방 열악	1.72	259	155	52	33	1	500
		51.8	31.0	10.4	6.6	0.2	100.0
7) 전기, 가스시설 열악	1.61	269	177	36	16	2	500
		53.8	35.4	7.2	3.2	0.4	100.0
8) 상하수도 열악	1.61	262	183	41	14	0	500
		52.4	36.6	8.2	2.8	0.0	100.0
9) 지붕노후(누수 등)	1.65	249	192	45	14	0	500
		49.8	38.4	9.0	2.8	0.0	100.0
10) 벽, 담 등 노후	1.69	220	234	30	14	2	500
		44.0	46.8	6.0	2.8	0.4	100.0
11) 주택 내 장애물로 인한 이동의 어려움	1.69	221	227	37	14	1	500
		44.2	45.4	7.4	2.8	0.2	100.0

2. 주거 : 외부 지원 및 서비스 필요성

- 화장실 열악에 대한 서비스 필요성으로 필요없음으로 응답한 비율이 41.8%로 가장 높은 비율을 차지하고, 다음으로 전혀 필요없음이 35.6%로 나타났음
- 주방시설 열악에 대한 서비스 필요성으로 전혀 필요없음으로 응답한 비율이 39.2%로 가장 높은 비율을 차지하고, 다음으로 필요없음이 34.2%로 나타났음
- 위생상태 열악에 대한 서비스 필요성으로 전혀 필요없음으로 응답한 비율이 40.6%로 가장 높은 비율을 차지하고, 다음으로 필요없음이 31.8%로 나타났음

- 도배, 장판 열악에 대한 서비스 필요성으로 전혀 필요없음으로 응답한 비율이 45.0%로 가장 높은 비율을 차지하고, 다음으로 필요없음이 25.8%로 나타났음
- 층간방음 열악에 대한 서비스 필요성으로 전혀 필요없음으로 응답한 비율이 43.2%로 가장 높은 비율을 차지하고, 다음으로 필요없음이 26.6%로 나타났음
- 냉난방 열악에 대한 서비스 필요성으로 전혀 필요없음으로 응답한 비율이 47.2%로 가장 높은 비율을 차지하고, 다음으로 필요없음이 28.8%로 나타났음
- 전기, 가스시설 열악에 대한 서비스 필요성으로 전혀 필요없음으로 응답한 비율이 48.8%로 가장 높은 비율을 차지하고, 다음으로 필요없음이 31.4%로 나타났음
- 상하수도 열악에 대한 서비스 필요성으로 전혀 필요없음으로 응답한 비율이 49.4%로 가장 높은 비율을 차지하고, 다음으로 필요없음이 31.8%로 나타났음
- 지붕노후(누수 등)에 대한 서비스 필요성으로 전혀 필요없음으로 응답한 비율이 49.0%로 가장 높은 비율을 차지하고, 다음으로 필요없음이 32.0%로 나타났음
- 벽, 담 등 노후에 대한 서비스 필요성으로 전혀 필요없음으로 응답한 비율이 45.2%로 가장 높은 비율을 차지하고, 다음으로 필요없음이 35.6%로 나타났음
- 주택 내 장애물로 인한 이동의 어려움에 대한 서비스 필요성으로 전혀 필요없음으로 응답한 비율이 45.4%로 가장 높은 비율을 차지하고, 다음으로 필요없음이 36.6%로 나타났음

항목	평균(점)	5점 척도(N, %)					합계
		전혀 필요없음	필요없음	보통	필요함	매우 필요함	
1) 화장실 열악	1.96	178	209	71	40	2	500
		35.6	41.8	14.2	8.0	0.4	100.0
2) 주방시설 열악	1.98	196	171	85	44	4	500
		39.2	34.2	17.0	8.8	0.8	100.0
3) 위생 상태 열악	2.00	203	159	82	49	7	500
		40.6	31.8	16.4	9.8	1.4	100.0
4) 도배, 장판 열악	2.01	225	129	70	70	6	500
		45.0	25.8	14.0	14.0	1.2	100.0
5) 층간방음 열악	2.04	216	133	76	64	11	500
		43.2	26.6	15.2	12.8	2.2	100.0
6) 냉난방 열악	1.90	236	144	64	48	8	500
		47.2	28.8	12.8	9.6	1.6	100.0
7) 전기, 가스시설 열악	1.81	244	157	56	36	7	500
		48.8	31.4	11.2	7.2	1.4	100.0
8) 상하수도 열악	1.78	247	159	55	36	3	500
		49.4	31.8	11.0	7.2	0.6	100.0
9) 지붕노후(누수 등)	1.78	245	160	58	34	3	500
		49.0	32.0	11.6	6.8	0.6	100.0
10) 벽, 담 등 노후	1.82	226	178	57	36	3	500
		45.2	35.6	11.4	7.2	0.6	100.0
11) 주택 내 장애물로 인한 이동의 어려움	1.81	227	183	54	32	4	500
		45.4	36.6	10.8	6.4	0.8	100.0

□ 사회보장 관련 욕구 : 법률 및 권익보장

1. 법률 및 권익보장 : 어려움 경험 정도

- 법률 문제로 인한 어려움 정도에서 전혀 경험하지 않음으로 응답한 비율이 54.4%로 가장 높은 비율을 차지하고, 다음으로 전혀 경험하지 않음이 38.2%로 나타났음
- 차별대우 및 권리침해로 인한 어려움 정도에서 전혀 경험하지 않음으로 응답한 비율이 56.2%로 가장 높은 비율을 차지하고, 다음으로 전혀 경험하지 않음이 32.4%로 나타났음

항목	평균(점)	5점 척도(N, %)					합계
		전혀 경험하지 않음	거의 경험하지 않음	가끔 경험함	자주 경험함	매우 자주 경험함	
1) 법률 문제로 인한 어려움	1.54	272	191	33	4	0	500
		54.4	38.2	6.6	0.8	0.0	100.0
2) 차별대우 및 권리침해로 인한 어려움	1.57	281	162	50	7	0	500
		56.2	32.4	10.0	1.4	0.0	100.0

2. 법률 및 권익보장 : 외부 지원 및 서비스 필요성

- 법률 문제로 인한 어려움에 대한 서비스 필요성으로 전혀 필요없음으로 응답한 비율이 52.4%로 가장 높은 비율을 차지하고, 다음으로 필요없음이 21.2%로 나타났음
- 차별대우 및 권리침해로 인한 어려움에 대한 서비스 필요성으로 전혀 필요없음으로 응답한 비율이 51.4%로 가장 높은 비율을 차지하고, 다음으로 필요없음이 21.8%로 나타났음

항목	평균(점)	5점 척도(N, %)				
		전혀 필요없음	필요없음	보통	필요함	매우 필요함
1) 법률 문제로 인한 어려움	1.90	262	106	54	78	500
		52.4	21.2	10.8	15.6	100.0
2) 차별대우 및 권리침해로 인한 어려움	1.90	257	109	61	73	500
		51.4	21.8	12.2	14.6	100.0

3. 법률 및 권익보장 : 외부 지원 및 서비스 인지 여부

- 법률 지원 서비스는 알고 있음 37.6%, 모름 62.4%로 나타났음
- 차별대우 및 권리침해 대응 서비스는 알고 있음 32.6%, 모름 67.4%로 나타났음

항목		알고 있음	모름	합계
1) 법률 지원 서비스	N	188	312	500
	%	37.6	62.4	100.0
2) 차별대우 및 권리침해 대응 서비스	N	163	337	500
	%	32.6	67.4	100.0

4. 법률 및 권익보장 : 외부 지원 및 서비스 이용 경험

○ 법률 지원 서비스는 있음 1.4%, 모름 98.6%로 나타났음

○ 차별대우 및 권리침해 대응 서비스는 있음 1.0%, 모름 99.0%로 나타났음

항목		있음	없음	합계
1) 법률 지원 서비스	N	7	493	500
	%	1.4	98.6	100.0
2) 차별대우 및 권리침해 대응 서비스	N	5	495	500
	%	1.0	99.0	100.0

5. 법률 및 권익보장 : 외부 지원 및 서비스 향후 이용 의향

○ 법률 지원 서비스는 있음 32.6%, 없음 67.4%로 나타났음

○ 차별대우 및 권리침해 대응 서비스는 있음 27.2%, 없음 72.8%로 나타났음

항목		있음	없음	합계
1) 법률 지원 서비스	N	163	337	500
	%	32.6	67.4	100.0
2) 차별대우 및 권리침해 대응 서비스	N	136	364	500
	%	27.2	72.8	100.0

□ 사회보장 관련 욕구 : 문화, 여가

1. 문화, 여가 : 어려움 경험 정도

- 문화, 여가 활동 관련 어려움 정도에서 전혀 경험하지 않음으로 응답한 비율이 40.6%로 가장 높은 비율을 차지하고, 다음으로 거의 경험하지 않음이 34.6%로 나타났음
- 체육 활동 관련 어려움 정도에서 전혀 경험하지 않음으로 응답한 비율이 38.0%로 가장 높은 비율을 차지하고, 다음으로 거의 경험하지 않음이 30.0%로 나타났음

항목	평균(점)	5점 척도(N, %)					합계
		전혀 경험하지 않음	거의 경험하지 않음	가끔 경험함	자주 경험함	매우 자주 경험함	
1) 문화, 여가 활동 관련 어려움	1.98	203	173	58	61	5	500
		40.6	34.6	11.6	12.2	1.0	100.0
2) 체육 활동 관련 어려움	2.09	190	150	90	63	7	500
		38.0	30.0	18.0	12.6	1.4	100.0

2. 문화, 여가 : 외부 지원 및 서비스 필요성

- 문화, 여가 활동 관련 어려움에서의 서비스 필요성으로 전혀 필요없음으로 응답한 비율이 31.6%로 가장 높은 비율을 차지하고, 다음으로 필요없음이 31.0%로 나타났음
- 체육활동 관련 어려움에서의 서비스 필요성으로 전혀 필요없음으로 응답한 비율이 30.6%로 가장 높은 비율을 차지하고, 다음으로 필요없음이 29.0%로 나타났음

항목	평균(점)	5점 척도(N, %)					합계
		전혀 필요없음	필요없음	보통	필요함	매우 필요함	
1) 문화, 여가 활동 관련 어려움	2.30	158	155	71	112	4	500
		31.6	31.0	14.2	22.4	0.8	100.0
2) 체육 활동 관련 어려움	2.35	153	145	83	111	8	500
		30.6	29.0	16.6	22.2	1.6	100.0

3. 문화, 여가 : 외부 지원 및 서비스 인지 여부

- 문화, 여가 활동 지원 서비스는 알고 있음 34.0%, 모름 66.0%로 나타났음

○ 체육 활동 지원 서비스는 알고 있음 33.2%, 모름 66.8%로 나타났음

항목		알고 있음	모름	합계
1) 문화, 여가 활동 지원 서비스	N	170	330	500
	%	34.0	66.0	100.0
2) 체육 활동 지원 서비스	N	166	334	500
	%	33.2	66.8	100.0

4. 문화, 여가 : 외부 지원 및 서비스 이용 경험

○ 문화, 여가 활동 지원 서비스는 있음 11.0%, 모름 89.0%로 나타났음

○ 체육 활동 지원 서비스는 있음 10.4%, 모름 89.6%로 나타났음

항목		있음	없음	합계
1) 문화, 여가 활동 지원 서비스	N	55	44	99
	%	11.0	89.0	100.0
2) 체육 활동 지원 서비스	N	52	448	500
	%	10.4	89.6	100.0

5. 문화, 여가 : 외부 지원 및 서비스 향후 이용 의향

○ 문화, 여가 활동 지원 서비스는 있음 44.0%, 없음 56.0%로 나타났음

○ 체육 활동 지원 서비스는 있음 42.0%, 없음 58.0%로 나타났음

항목		있음	없음	합계
1) 문화, 여가 활동 지원 서비스	N	220	280	500
	%	44.0	56.0	100.0
2) 체육 활동 지원 서비스	N	210	290	500
	%	42.0	58.0	100.0

□ 정책시급성 및 노력체감도

1. 정책시급성

- 아동 돌봄의 정책시급성은 보통으로 응답한 비율이 35.0%로 가장 높은 비율을 차지하고, 다음으로 시급함이 33.0%로 나타났음
- 노인 돌봄의 정책시급성은 시급함으로 응답한 비율이 35.4%로 가장 높은 비율을 차지하고, 다음으로 보통이 34.8%로 나타났음
- 장애인 돌봄의 정책시급성은 시급함으로 응답한 비율이 32.2%로 가장 높은 비율을 차지하고, 다음으로 보통이 30.4%로 나타났음
- 정신건강의 정책시급성은 시급함으로 응답한 비율이 31.0%로 가장 높은 비율을 차지하고, 다음으로 보통이 28.6%로 나타났음
- 신체건강의 정책시급성은 보통으로 응답한 비율이 32.0%로 가장 높은 비율을 차지하고, 다음으로 시급함이 29.4%로 나타났음
- 기초생활유지의 정책시급성은 시급함으로 응답한 비율이 36.2%로 가장 높은 비율을 차지하고, 다음으로 보통이 33.0%로 나타났음
- 가족 및 사회적 관계의 정책시급성은 보통으로 응답한 비율이 33.8%로 가장 높은 비율을 차지하고, 다음으로 시급함이 31.2%로 나타났음
- 보호, 안전의 정책시급성은 보통으로 응답한 비율이 33.4%로 가장 높은 비율을 차지하고, 다음으로 시급함이 28.6%로 나타났음
- 교육의 정책시급성은 보통으로 응답한 비율이 4.2%로 가장 높은 비율을 차지하고, 다음으로 시급함이 31.6%로 나타났음
- 고용의 정책시급성은 시급함으로 응답한 비율이 50.4%로 가장 높은 비율을 차지하고, 다음으로 보통이 23.0%로 나타났음
- 주거의 정책시급성은 시급함으로 응답한 비율이 34.8%로 가장 높은 비율을 차지하고, 다음으로 보통이 31.8%로 나타났음
- 법률 및 권익보장의 정책시급성은 보통으로 응답한 비율이 34.2%로 가장 높은 비율을 차지하고, 다음으로 시급함이 30.0%로 나타났음
- 문화, 여가의 정책시급성은 시급함으로 응답한 비율이 41.0%로 가장 높은 비율을 차지하고, 다음으로 보통이 34.2%로 나타났음

항목	평균(점)	5점 척도(N, %)					합계
		전혀 시급하지 않음	시급하지 않음	보통	시급함	매우 시급함	
1) 아동 돌봄	3.33	1	105	175	165	54	500
		0.2	21.0	35.0	33.0	10.8	100.0
2) 노인 돌봄	3.44	3	81	174	177	65	500
		0.6	16.2	34.8	35.4	13.0	100.0
3) 장애인 돌봄	3.55	3	82	152	161	102	500
		0.6	16.4	30.4	32.2	20.4	100.0
4) 정신건강	3.23	20	121	143	155	61	500
		4.0	24.2	28.6	31.0	12.2	100.0
5) 신체건강	3.15	29	114	160	147	50	500
		5.8	22.8	32.0	29.4	10.0	100.0
6) 기초생활유지	3.28	29	77	165	181	48	500
		5.8	15.4	33.0	36.2	9.6	100.0
7) 가족 및 사회적 관계	3.18	36	91	169	156	48	500
		7.2	18.2	33.8	31.2	9.6	100.0
8) 보호, 안전	3.17	23	115	167	143	52	500
		4.6	23.0	33.4	28.6	10.4	100.0
9) 교육	3.22	24	98	171	158	49	500
		4.8	19.6	34.2	31.6	9.8	100.0
10) 고용	3.55	7	71	115	252	55	500
		1.4	14.2	23.0	50.4	11.0	100.0
11) 주거	3.36	8	99	159	174	60	500
		1.6	19.8	31.8	34.8	12.0	100.0
12) 법률 및 권익보장	3.14	25	112	171	150	42	500
		5.0	22.4	34.2	30.0	8.4	100.0
13) 문화, 여가	3.37	17	66	171	205	41	500
		3.4	13.2	34.2	41.0	8.2	100.0

2. 노력체감도

○ 아동 돌봄의 노력체감도에서 노력함으로 응답한 비이 45.8%로 가장 높은 비율을 차지하고, 다음으로 보통이 37.0%로 나타났다

○ 노인 돌봄의 노력체감도에서 노력함으로 응답한 비율이 41.0%로 가장 높은 비율을 차지하

고, 다음으로 보통이 40.2%로 나타났음

- 장애인 돌봄의 노력체감도에서 노력함으로 응답한 비율이 38.6%로 가장 높은 비율을 차지하고, 다음으로 보통이 32.4%로 나타났음
- 정신건강의 노력체감도에서 노력함으로 응답한 비율이 40.4%로 가장 높은 비율을 차지하고, 다음으로 보통이 22.6%로 나타났음
- 신체건강의 노력체감도에서 노력함으로 응답한 비율이 37.8%로 가장 높은 비율을 차지하고, 다음으로 보통이 28.0%로 나타났음
- 기초생활유지의 노력체감도에서 보통으로 응답한 비율이 41.6%로 가장 높은 비율을 차지하고, 다음으로 노력함이 32.4%로 나타났음
- 가족 및 사회적 관계의 노력체감도에서 보통으로 응답한 비율이 38.0%로 가장 높은 비율을 차지하고, 다음으로 시급함이 31.2%로 나타났음
- 보호, 안전의 노력체감도에서 보통으로 응답한 비율이 34.8%로 가장 높은 비율을 차지하고, 다음으로 노력함이 33.2%로 나타났음
- 교육의 노력체감도에서 보통으로 응답한 비율이 39.0%로 가장 높은 비율을 차지하고, 다음으로 노력함이 38.6%로 나타났음
- 고용의 노력체감도에서 노력함으로 응답한 비율이 35.6%로 가장 높은 비율을 차지하고, 다음으로 보통이 33.4%로 나타났음
- 주거의 노력체감도에서 노력함으로 응답한 비율이 43.4%로 가장 높은 비율을 차지하고, 다음으로 보통이 36.0%로 나타났음
- 법률 및 권익보장의 노력체감도에서 노력함으로 응답한 비율이 39.6%로 가장 높은 비율을 차지하고, 다음으로 보통이 36.6%로 나타났음
- 문화, 여가의 노력체감도에서 시급함으로 응답한 비율이 41.0%로 가장 높은 비율을 차지하고, 다음으로 보통이 36.0%로 나타났음

항목	평균(점)	5점 척도(N, %)					합계
		전혀 노력하지 않음	노력하지 않음	보통	노력함	매우 노력함	
1) 아동 돌봄	3.52	2	45	185	229	39	500
		0.4	9.0	37.0	45.8	7.8	100.0
2) 노인 돌봄	3.57	2	34	201	205	58	500
		0.4	6.8	40.2	41.0	11.6	100.0
3) 장애인 돌봄	3.65	3	48	162	193	94	500
		0.6	9.6	32.4	38.6	18.8	100.0
4) 정신건강	3.42	19	96	113	202	70	500
		3.8	19.2	22.6	40.4	14.0	100.0
5) 신체건강	3.35	22	89	140	189	60	500
		4.4	17.8	28.0	37.8	12.0	100.0
6) 기초생활유지	3.47	5	56	208	162	69	500
		1.0	11.2	41.6	32.4	13.8	100.0
7) 가족 및 사회적 관계	3.34	17	76	190	156	61	500
		3.4	15.2	38.0	31.2	12.2	100.0
8) 보호, 안전	3.27	22	87	174	166	51	500
		4.4	17.4	34.8	33.2	10.2	100.0
9) 교육	3.46	6	54	195	193	52	500
		1.2	10.8	39.0	38.6	10.4	100.0
10) 고용	3.29	25	81	167	178	49	500
		5.0	16.2	33.4	35.6	9.8	100.0
11) 주거	3.32	34	53	193	157	63	500
		6.8	10.6	38.6	31.4	12.6	100.0
12) 법률 및 권익보장	3.34	33	45	183	198	41	500
		6.6	9.0	36.6	39.6	8.2	100.0
13) 문화, 여가	3.37	23	49	180	217	31	500
		4.6	9.8	36.0	43.4	6.2	100.0

□ 생활 여건 및 지역 불균형

1. 생활 여건(경제적 상황)

○ 월평균(점) 소득 및 생활비 금정구 응답 가구의 총 소득은 336.5만원으로 가구 총 생활비는 262.3만원으로 나타났음

○ 금정구 가구별 월 평균(점) 소득이 100~199만원인 가구가 22.2%로 가장 많으며, 다음으로 200~299만원인 가구가 18.4%를 차지하는 것으로 나타났고, 이 중 금정구 가구별 생활비가 100~199만원인 가구가 25.0%로 가장 많으며, 다음으로 200~299만원인 가구가 18.8%를 차지함

항목	100만원 미만	100~199만원	200~299만원	300~399만원	400~499만원	500~599만원	600~699만원	700만원 이상	합계
가구 총 소득	46	111	92	46	58	70	44	33	500
	9.2	22.2	18.4	9.2	11.6	14.0	8.8	6.6	100.0
가구 총 생활비	71	125	94	85	61	48	13	3	500
	14.2	25.0	18.8	17.0	12.2	9.6	2.6	0.6	100.0

2) 주관적 경제상태

○ 금정구 가구별 주관적 경제 상태로 보통이라고 응답한 비율이 59.0%로 가장 높은 비율을 차지하고, 다음으로 어려운 편이다가 23.8%로 나타났음

항목	N	%
매우 어렵다	12	2.4
어려운 편이다	119	23.8
보통이다	295	59.0
여유로운 편이다	74	14.8
매우 여유롭다	0	0.0
합계	500	100.0

2. 주거 여건

1) 주거형태

○ 금정구 가구별 주거형태로 아파트로 응답한 비율이 45.6%로 가장 높은 비율을 차지하고,

다음으로 단독주택이 40.0%로 나타났다

항목	N	%
단독주택	20	40.0
아파트	228	45.6
연립주택	21	4.2
다세대주택	48	9.8
비거주용 건물 내 주택	2	0.4
주택 이외의 거처	1	0.2
합계	319	100.0

2) 점유형태

○ 금정구 가구별 주거 점유형태로 자가로 응답한 비율이 79.8%로 가장 높은 비율을 차지하고, 다음으로 반전세/보증금 있는 월세가 10.4%로 나타났다

항목	N	%
자가	399	79.8
전세	32	6.4
반전세/보증금 있는 월세	52	10.4
보증금 없는 월세	2	0.4
사글세/연세	15	3.0
일세	0	0.0
무상	0	3.0
합계	500	100.0

3) 주택 임차료(평균(점))

○ 금정구 응답 가구의 주택 임차료(평균)은 전세 (14134.4만원), 반전세/보증금 있는 월세에서 보증금 (2392.3만원), 월세(23.1만원) 보증금 없는 월세로 (25.0만원)으로 나타났다

전세(만원)		14134.4
반전세/보증금 있는 월세 (만원)	보증금	2392.3
	월세	23.1
보증금 없는 월세(만원)		25.0

3. 주거만족도

- 금정구 가구별 주거만족도로 현재 거주하고 있는 주택에 대한 만족도에서 만족이라고 응답한 비율이 62.0%로 가장 높은 비율을 차지하고, 다음으로 보통이 21.0%로 나타났다
- 금정구 가구별 주거만족도로 현재 거주하는 지역사회의 생활환경에 대한 만족도에서 만족이라고 응답한 비율이 53.2%로 가장 높은 비율을 차지하고, 다음으로 보통이 31.2%로 나타났다
- 금정구 가구별 주거만족도로 현재의 삶의 질에 대한 만족도에서 만족이라고 응답한 비율이 60.2%로 가장 높은 비율을 차지하고, 다음으로 보통이 23.6%로 나타났다

항목	평균(점)	5점 척도(N, %)					합계
		매우 불만족	불만족	보통	만족	매우 만족	
1) 현재 거주하고 있는 주택	3.68	0	46	105	310	39	500
		0.0	9.2	21.0	62.0	7.8	100.0
2) 현재 거주하는 지역사회의 생활환경	3.68	0	27	156	266	51	500
		0.0	5.4	31.2	53.2	10.2	100.0
3) 현재의 삶의 질	3.67	1	41	118	301	39	500
		0.2	8.2	23.6	60.2	7.8	100.0

4. 지역 불균형

1) 주관적 지역사회의 질

- 금정구 응답가구의 주관적 지역사회의 질로 살기 좋다고 응답한 비율이 66.2%로 가장 높은 비율을 차지하고, 다음으로 보통이다가 21.8%로 나타났다

항목	N	%
매우 열악하다	3	0.6
열악하다	33	6.6
보통이다	109	21.8
살기 좋다	331	66.2
매우 살기 좋다	24	4.8
합계	500	100.0

2) 지역 간 불균형 인식

- 소득 및 자산의 지역 간 불균형 인식으로 별로 심각하지 않다고 응답한 비율이 52.6%로 가

장 높은 비율을 차지하고, 다음으로 보통이다가 34.0%로 나타났음

- 주거의 지역 간 불균형 인식으로 별로 심각하지 않다고 응답한 비율이 59.2%로 가장 높은 비율을 차지하고, 다음으로 보통이다가 24.2%로 나타났음
- 일자리의 지역 간 불균형 인식으로 보통이다고 응답한 비율이 31.2%로 가장 높은 비율을 차지하고, 다음으로 별로 심각하지 않다가 29.6%로 나타났음
- 교육시설 및 서비스의 지역 간 불균형 인식으로 별로 심각하지 않다고 응답한 비율이 58.0%로 가장 높은 비율을 차지하고, 다음으로 보통이다가 21.2%로 나타났음
- 사회복지서비스의 지역 간 불균형 인식으로 별로 심각하지 않다고 응답한 비율이 54.0%로 가장 높은 비율을 차지하고, 다음으로 보통이다가 26.0%로 나타났음
- 의료시설 및 서비스의 지역 간 불균형 인식으로 별로 심각하지 않다고 응답한 비율이 43.4%로 가장 높은 비율을 차지하고, 다음으로 보통이다가 31.0%로 나타났음
- 생활편의시설의 지역 간 불균형 인식으로 별로 심각하지 않다고 응답한 비율이 64.2%로 가장 높은 비율을 차지하고, 다음으로 보통이다가 18.6%로 나타났음
- 문화, 여가시설의 지역 간 불균형 인식으로 별로 심각하지 않다고 응답한 비율이 56.2%로 가장 높은 비율을 차지하고, 다음으로 보통이다가 26.0%로 나타났음
- 전반적인 삶의 질 여건의 지역 간 불균형 인식으로 별로 심각하지 않다고 응답한 비율이 64.4%로 가장 높은 비율을 차지하고, 다음으로 보통이다가 27.8%로 나타났음

항목	평균(점)	5점 척도(N, %)					합계
		매우 심각하다	심각하다	보통이다	별로 심각하지 않다	전혀 심각하지 않다	
1) 소득 및 자산 (거주 지역 주민의 평균(점)적인 소득 수준 등)	3.48	3	48	170	263	16	500
		0.6	9.6	34.0	52.6	3.2	100.0
2) 주거 (주택 및 주변시설의 낙후 정도, 대중교통 편리성 등)	3.67	2	40	121	296	41	500
		0.4	8.0	24.2	59.2	8.2	100.0
3) 일자리 (일자리의 수, 일자리의 질, 임금 수준 등)	3.37	2	116	156	148	78	500
		0.4	23.2	31.2	29.6	15.6	100.0
4) 교육시설 및 서비스 (초/중/고등학교, 대학교, 사설학원 등)	3.79	2	32	106	290	70	500
		0.4	6.4	21.2	58.0	14.0	100.0
5) 사회복지서비스 (아동, 노인, 장애인 등 대상 제공 서비스)	3.60	6	48	130	270	46	500
		1.2	9.6	26.0	54.0	9.2	100.0
6) 의료시설 및 서비스 (종합병원, 병원/의원 등)	3.42	4	82	155	217	42	500
		0.8	16.4	31.0	43.4	8.4	100.0
7) 생활편의시설 (마트, 식당, 사우나, 미용실 등)	3.75	2	37	93	321	47	500
		0.4	7.4	18.6	64.2	9.4	100.0
8) 문화, 여가시설 (박물관, 미술관, 공연장 등)	3.58	5	49	130	281	35	500
		1.0	9.8	26.0	56.2	7.0	100.0
9) 전반적인 삶의 질 여건	3.68	3	16	139	322	20	500
		0.6	3.2	27.8	64.4	4.0	100.0

□ 코로나-19와 생활 변화

1. 코로나-19 확진여부

- 금정구 응답 가구의 가구 구성원 중 코로나-19 확진판정을 받은 사람이 있다(0.4%), 가구 구성원 중 코로나-19 확진판정을 받은 사람은 없으나, 확진자와의 접촉 등으로 자가격리 조치된 사람이 있다(1.2%), 가구 구성원 중 코로나-19 확진판정을 받은 사람도, 자가격리된 사람도 없다(98.4%)로 나타났다

항목	N	%
가구 구성원 중 코로나-19 확진판정을 받은 사람이 있다	2	0.4
가구 구성원 중 코로나-19 확진판정을 받은 사람은 없으나, 확진자와의 접촉 등으로 자가격리 조치된 사람이 있다	6	1.2
가구 구성원 중 코로나-19 확진판정을 받은 사람도, 자가격리된 사람도 없다	492	98.4
합계	500	100.0

2. 코로나-19 이후 변화

- 코로나-19 이후의 변화로 정신적 건강 관리가 어려워졌다에서 그렇다고 응답한 비율이 54.6%로 가장 높은 비율을 차지하고, 다음으로 변화없음이 17.8%로 나타났다
- 코로나-19 이후의 변화로 신체적 건강 관리가 어려워졌다에서 그렇다고 응답한 비율이 46.2%로 가장 높은 비율을 차지하고, 다음으로 변화없음이 26.4%로 나타났다
- 코로나-19 이후의 변화로 대인관계나 사교적 활동이 어려워졌다에서 그렇다고 응답한 비율이 48.6%로 가장 높은 비율을 차지하고, 다음으로 변화없음이 23.8%로 나타났다
- 코로나-19 이후의 변화로 여행, 취미활동 등 문화여가 활동이 어려워졌다에서 그렇다고 응답한 비율이 57.6%로 가장 높은 비율을 차지하고, 다음으로 변화없음이 21.0%로 나타났다
- 코로나-19 이후의 집에 머무르는 시간이 늘면서 가족 내 안전 유지가 어려워졌다에서 그렇다고 응답한 비율이 49.0%로 가장 높은 비율을 차지하고, 다음으로 변화없음이 23.3%로 나타났다
- 코로나-19 이후의 변화로 실직, 폐업, 가게 빚 등으로 인해 경제적으로 어려워졌다에서 그렇다고 응답한 비율이 44.0%로 가장 높은 비율을 차지하고, 다음으로 변화없음이 32.6%로 나타났다
- 코로나-19 이후의 변화로 휴교, 비대면 교육 전환 등으로 학업성적 유지 또는 증진이 어려워졌다에서 변화없음으로 응답한 비율이 56.4%로 가장 높은 비율을 차지하고, 다음으로 그

렇다가 30.9%로 나타났음

○ 코로나-19 이후의 변화로 어린이집, 유치원, 학교의 휴업, 휴관, 휴교 등으로 아동에 대한 추가적 돌봄이 필요했다에서 그렇다고 응답한 비율이 51.2%로 가장 높은 비율을 차지하고, 다음으로 변화없음이 24.4%로 나타났음

○ 코로나-19 이후의 변화로 복지관, 요양기관, 주간보호 등의 휴관, 휴업으로 노인, 장애인에 대한 추가적 돌봄이 필요했다에서 그렇다고 응답한 비율이 60.1%로 가장 높은 비율을 차지하고, 다음으로 변화없음이 22.95%로 나타났음

항목	평균(점)	5점 척도(N, %)					합계
		전혀 그렇지 않다	그렇지 않다	변화없음	그렇다	매우 그렇다	
1) 정신적 건강 관리가 어려워졌다 (스트레스, 우울, 불안, 자살 충동 등 관리)	3.30	51	65	89	273	22	500
		10.2	13.0	17.8	54.6	4.4	100.0
2) 신체적 건강관리가 어려워졌다 (중증 및 만성질환 관리, 규칙적인 신체 활동 등)	3.36	47	45	132	231	45	500
		9.4	9.0	26.4	46.2	9.0	100.0
3) 대인관계나 사교적 활동이 어려워졌다 (지인 간 만남, 결혼식, 돌잔치 등)	3.84	7	23	119	243	108	500
		1.4	4.6	23.8	48.6	21.6	100.0
4) 여행, 취미활동 등 문화여가 활동이 어려워졌다	3.79	4	31	105	288	72	500
		0.8	6.2	21.0	57.6	14.4	100.0
5) (2인 이상 가구만 응답) 집에 머무르는 시간이 늘면서 가족 내 안전 유지가 어려워졌다 (폭력, 학대 위협의 증가)	3.24	49	26	80	168	20	343
		14.3	7.6	23.3	49.0	5.8	100.0
6) (경제활동 인구가 있는 가구만 응답) 실직, 폐업, 가계 빚 등으로 인해 경제적으로 어려워졌다	3.27	45	46	163	220	26	500
		9.0	9.2	32.6	44.0	5.2	100.0
7) (초, 중, 고등학생이 있는 가구만 응답) 휴교, 비대면 교육 전환 등으로 학업성적 유지 또는 증진이 어려워졌다	3.38	1	2	31	17	4	55
		1.8	3.6	56.4	30.9	7.3	100.0
8) (12세 이하 아동이 있는 가구만 응답) 어린이집, 유치원, 학교의 휴업, 휴관, 휴교 등으로 아동에 대한 추가적 돌봄이 필요했다	3.71	4	10	21	6	0	41
		0.0	9.8	24.4	51.2	14.6	100.0
9) (노인, 장애인이 있는 가구만 응답) 복지관, 요양기관, 주간보호 등의 휴관, 휴업으로 노인, 장애인에 대한 추가적 돌봄이 필요했다	3.56	6	22	55	145	12	240
		2.5	9.2	22.9	60.4	5.0	100.0

3. 코로나-19 대응을 위해 필요한 정책

- 코로나-19 대응을 위해 필요한 정책에서 긴급돌봄 등 돌봄서비스 확충이 필요함으로 응답한 비율이 62.4%로 가장 높은 비율을 차지하고, 다음으로 보통이 22.2%로 나타났음
- 코로나-19 대응을 위해 필요한 정책에서 비대면 돌봄서비스 개발이 필요함으로 응답한 비율이 57.2%로 가장 높은 비율을 차지하고, 다음으로 보통이 22.2%로 나타났음
- 코로나-19 대응을 위해 필요한 정책에서 생계비, 생필품 지원 등 위기가구 생활 안정 지원이 매우 필요함으로 응답한 비율이 39.2%로 가장 높은 비율을 차지하고, 다음으로 필요함이 36.0%로 나타났음
- 코로나-19 대응을 위해 필요한 정책에서 임대료 경감, 세 부담 완화 등 소상공인 지원이 필요함으로 응답한 비율이 48.6%로 가장 높은 비율을 차지하고, 다음으로 매우 필요함이 29.6%로 나타났음
- 코로나-19 대응을 위해 필요한 정책에서 고용유지지원금 등 사업체 고용유지 지원이 필요함으로 응답한 비율이 48.0%로 가장 높은 비율을 차지하고, 다음으로 매우 필요함이 28.8%로 나타났음.
- 코로나-19 대응을 위해 필요한 정책에서 근로자 상병수당(유급병가) 지원이 필요함으로 응답한 비율이 50.4%로 가장 높은 비율을 차지하고, 다음으로 매우 필요함이 21.2%로 나타났음
- 코로나-19 대응을 위해 필요한 정책에서 재택근무 간접 노무비 지원 등 유연근무 지원이 필요함으로 응답한 비율이 53.2%로 가장 높은 비율을 차지하고, 다음으로 보통이 23.2%로 나타났음
- 코로나-19 대응을 위해 필요한 정책에서 확진자, 유가족, 격리자, 대응 인력 등을 위한 심리 지원이 필요함으로 응답한 비율이 57.8%로 가장 높은 비율을 차지하고, 다음으로 매우 필요함이 19.8%로 나타났음
- 코로나-19 대응을 위해 필요한 정책에서 지역주민 정신건강서비스 지원이 필요함으로 응답한 비율이 62.8%로 가장 높은 비율을 차지하고, 다음으로 보통이 18.4%로 나타났음
- 코로나-19 대응을 위해 필요한 정책에서 개인위생 물품 수급 지원이 필요함으로 응답한 비율이 59.8%로 가장 높은 비율을 차지하고, 다음으로 매우 필요함이 19.0%로 나타났음
- 코로나-19 대응을 위해 필요한 정책에서 감염병 관련 정보 제공이 필요함으로 응답한 비율이 77.6%로 가장 높은 비율을 차지하고, 다음으로 보통이 11.0%로 나타났음

항목	평균(점)	5점 척도(N, %)					합계
		전혀 필요하지 않음	필요하지 않음	보통	필요함	매우 필요함	
1) 긴급돌봄 등 대면 돌봄서비스 확충	3.83	1	15	111	312	61	500
		0.2	3.0	22.2	62.4	12.2	100.0
2) 비대면 돌봄서비스 개발	3.85	3	18	111	286	82	500
		0.6	3.6	22.2	57.2	16.4	100.0
3) 생계비, 생필품 지원 등 위기가구 생활 안정 지원	4.11	1	13	110	180	196	500
		0.2	2.6	22.0	36.0	39.2	100.0
4) 임대료 경감, 세 부담 완화 등 소상공인 지원	4.04	3	13	93	243	148	500
		0.6	2.6	18.6	48.6	29.6	100.0
5) 고용유지지원금 등 사업체 고용유지 지원	4.02	3	13	100	240	144	500
		0.6	2.6	20.0	48.0	28.8	100.0
6) 근로자 상병수당(유급병가) 지원	3.88	4	18	120	252	106	500
		0.8	3.6	24.0	50.4	21.2	100.0
7) 재택근무 간접 노무비 지원 등 유연근무 지원	3.85	5	19	116	266	94	500
		1.0	3.8	23.2	53.2	18.8	100.0
8) 확진자, 유가족, 격리자, 대응 인력 등을 위한 심리 지원	3.94	2	14	96	289	99	500
		0.4	2.8	19.2	57.8	19.8	100.0
9) 지역주민 정신건강서비스 지원	3.91	3	11	92	314	80	500
		0.6	2.2	18.4	62.8	16.0	100.0
10) 개인위생 물품 수급 지원	3.94	2	16	88	299	95	500
		0.4	3.2	17.6	59.8	19.0	100.0
11) 감염병 관련 정보 제공	3.95	2	7	55	388	48	500
		0.4	1.4	11.0	77.6	9.6	100.0

□ 금정구 공공 및 민간영역 전문가 대상 초점집단인터뷰(FGI) 분석 결과

○ 금정구 지역복지에 대한 SWOT 분석 결과

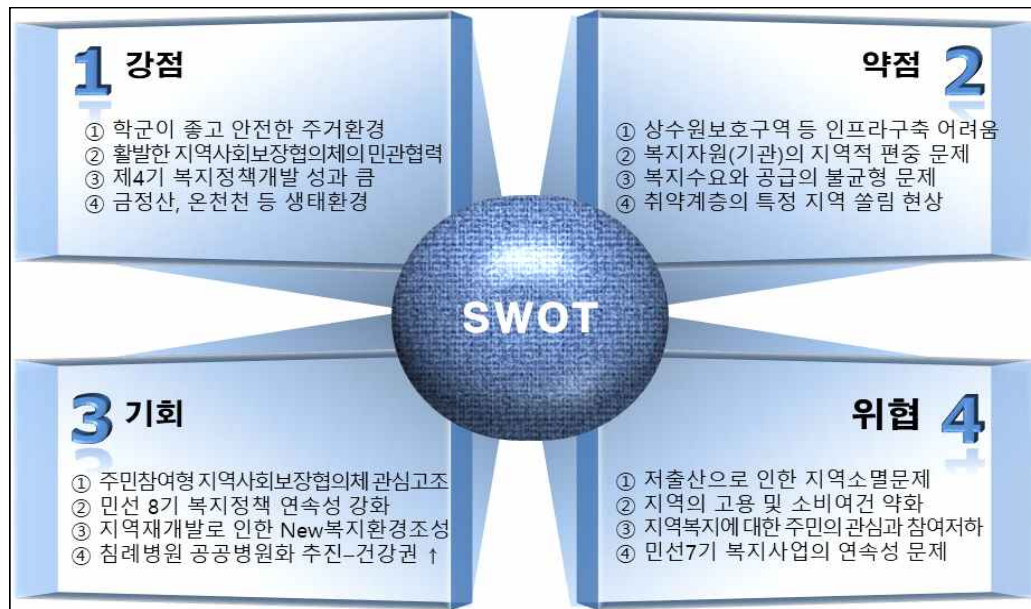

○ 금정구 지역사회보장협의체 실무분과별 FGI 분석 결과

- 장애인 분과의 FGI 분석 결과는 다음의 표와 같음

구 분	목표 : 생애주기별 취약계층 통합돌봄 지원체계 강화
지역 및 복지환경 인식	<ul style="list-style-type: none"> - (이미지) 달팽이를 연상시킴. 주민과 함께 어울리지 못하는 장애인의 소외 문제 - (이슈) 장애인 주거복지문제, 여성장애인 안전문제, 발달장애인 인식개선 필요
강점과 약점	<ul style="list-style-type: none"> - (강점) 민관협력 - 금정구 해피존 네트워크, 통합사례관리 네트워크 성과 GOOD - (약점) 장애인을 위한 교통편의성과 안전 취약. 서-금사동 장애인 밀집도 높음 - (기회) 각 동마다 사례관리자 양성으로 체계적인 사례관리 기능 확대 가능 - (위협) 금정구 전체 권역이 너무 넓어서 복지기관이 수요를 모두 커버하기 어려움
복지자원 평가 【수요 > 공급】	<ul style="list-style-type: none"> - 정보제공 불충분. 중복장애를 가진 장애인의 정보취약 & 이동권 취약함 - 장애인복지관 등 장애인들도 지역의 여러 문화체육시설을 이용하고 싶은 욕구 크나 그런 욕구를 충분히 담기에는 한계가 있음 ▶ [인프라] SPO1 활용방안 건의
서비스 대상자 특성과 욕구	<ul style="list-style-type: none"> - 장애인을 위한 밀반찬 서비스 이용, 장애아동 체육활동 지원에 대한 욕구 多 - 성인 발달장애인을 위한 돌봄과 심리지원 욕구 多, (but, 돌봄센터 부재로 부모 간 품앗이 돌봄으로 해결 하고 있는 상황임) ▶ [공약] 발달장애인 통합돌봄센터 건립
서비스 대상자의 주요 문제	<ul style="list-style-type: none"> - 생애주기별 돌봄지원의 필요성 /장애인 일자리에 대한 지역의 인식 개선 필요 - 장애인을 위한 여가문화 개선 필요 / 장애인의 주거문제가 탈시설화의 걸림돌
서비스 제공기관 현황	<ul style="list-style-type: none"> - 금정구 장애인복지관의 기능 확대 및 기타 장애인을 위한 다양한 시설의 확충이 필요. 다양한 교육을 통한 장애인 전문성 제고를 위한 교육 활성화 노력 진행 중
문제해결을 위한 대안들	<ul style="list-style-type: none"> - 장애인 통합돌봄의 실효성을 높이기 위한 전략은 ? ▷ 2016년 발달장애인지원 조례 제정의 성과가 이어지도록 노력해야 할 것임 ▶ [공약] 장애인 일자리 확충 - 주민참여와 리더양성으로 대학과 연계하여 통합돌봄과 사례관리 기능 강화를 ...

구 분	목표 : 생애주기별 취약계층 통합돌봄 지원체계 강화
제5기 계획의 방향성	<ul style="list-style-type: none"> - 발달장애인 자립지원계획 수립하되, 장애인을 돌봄의 대상으로만 보지 말기를... - 연대와 협력으로 장애인을 동등한 시민으로 수용하는 긍정적 문화를 만들어야... - 장애인복지 전문가의 전문성 향상과 네트워크 활성화로 차별화된 장애인복지구현

- 생활안전 분과의 FGI 분석 결과는 다음의 표와 같음

구 분	목표 : 고용안정에 따른 주거 안전 대책 강화
지역 및 복지환경 인식	<ul style="list-style-type: none"> - (이미지) 사회취약계층을 위한 통합서비스 미비. 고학력 청년의 증가 - (이슈) 지역별 편차가 심함. 재개발과 재건축으로 인한 지역갈등 심화
SWOT 분석	<ul style="list-style-type: none"> - (강점) 다양한 직업군이 활동할 수 있는 발판이 마련되어 있음. 도로와 터널의 신설로 인해 타구의 접근성이 용이함 - (약점) 자연재난취약 지역. 50대 나이에 맞는 일자리가 없음 - (기회) 주거지 재생사업으로 인해 지역격차 해소 - (위협) 서-금사동 지역 치안문제 노정. 청년 맞춤형 일자리 부족으로 타 지역으로 이탈
복지자원 평가 【수요 > 공급】	<ul style="list-style-type: none"> - 공공주택공급으로 저소득층의 주거안정 및 주거수준 향상이 되고 있지만, 여전히 부족 - 청년창조발전소의 중장기 계획은 잘 되어 있으나 플랫폼 역할을 할 수 있도록 재정비 필요
서비스 대상자 특성과 욕구	<ul style="list-style-type: none"> - 50 대 중장년의 고용의 안정화 , 공공형 일자리사업에 대한 네트워크 구축 ▶ 【공약】 신중년 사회공헌 등 일자리 확대 - 취약계층 집수리 사업 요구도 높음 - 빈집의 우범지역화를 막고 지역의 공용공간으로 활용 ▶ 【공약】 빈집철거, 리모델링 활성화 및 환경 개선
서비스 대상자의 주요 문제	<ul style="list-style-type: none"> - 대규모 임대주택 주거지역은 없지만 동 간의 격차가 매우 심함 - 공공분야 일자리사업의 컨트롤타워 부재. 청년들의 취업역량 강화 프로그램 결핍
서비스 제공기관 현황	<ul style="list-style-type: none"> - 부산동부고용복지플러스센터, 중장년일자리희망센터, 지역자활센터가 있음 - 노인일자리사업에 대해 재단, 종합사회복지관, 노인복지관, 시니어클럽 등이 실시함
문제해결을 위한 대안들	<ul style="list-style-type: none"> - 재난취약 환경 개선. 재해위험 개선지구 사업 견고화 ▶ 【공약】 도시재생 활성화 - 청년들의 취업과 창업을 위한 역량강화 프로그램 실시
제5기 계획의 방향성	<ul style="list-style-type: none"> - 고용보장 계획 수립, 신중년사업의 내실화, 공공분야 일자리사업의 컨트롤타워 신설 - 적극적인 도시재생 사업을 실행, 재난 예방 사업 확대

- 여성가족 분과의 FGI 분석 결과는 다음의 표와 같음

구 분	목표 : 생애주기별 취약계층 통합돌봄 지원체계 강화
지역 및 복지환경 인식	<ul style="list-style-type: none"> - (인식) 여성가족 친화도시 선정(2014년~)되었으나 실제 체감도는 낮음 - (이슈) 서-금사동 거주 여성의 서비스 접근성 떨어지고, 보육을 위해 많은 부모들이 아파트 단지로 갈 수밖에 없음. 지역 간 격차 크고 차별로 이어짐
SWOT 분석	<ul style="list-style-type: none"> - (강점) 정책개발의 노력이 많이 이루어졌고, 보육시설이 많이 존재함 - (약점) 여성가족을 위한 서비스 홍보 부족 / 공동육아의 장소는 적음 - (기회) 서동 지역 재개발로 인한 새로운 여성복지 공간의 창출이 가능 - (위협) 서-금사동 지역의 높은 여성노인인구 비율로 인한 서비스 불균형 문제
복지자원 평가 【수요 > 공급】	<ul style="list-style-type: none"> - 보육과 아이돌봄에 대한 여성과 가족의 수요가 매우 높으나 서비스 공급 미약 - 경력단절 여성과 결혼이주여성들의 취업에 대한 요구는 높으나 취업기회 부족
서비스 대상자 특성과 욕구	<ul style="list-style-type: none"> - 여성의 욕구 : 돌봄의 욕구 1st ▶ 【사업】 다함께 돌봄센터 지원 확대 - 엄마와 아이와 함께 소통하는 주민자치 프로그램 욕구 ▶ 【제4기】 작은도서관 多
서비스 대상자의 주요 문제	<ul style="list-style-type: none"> - 여성의 주거안전기능의 강화의 필요성 큼 ▶ 【제4기】 안심택배서비스 만족도 高 - 아이를 잠시 맡길 곳이 없어서 주변 이웃들이 품앗이 돌봄을 제공하나 한계 大

구 분	목표 : 생애주기별 취약계층 통합돌봄 지원체계 강화
서비스 제공기관 현황	<ul style="list-style-type: none"> - 여성의 사회참여 욕구는 높는데 비해, 여성을 위한 전문 서비스 제공기관은 부족 - 주민조직화 사업의 일환으로 여성역량 개발을 위한 프로그램 제공
문제해결을 위한 대안들	<ul style="list-style-type: none"> - 여성의 참여증대 위해 SNS, 카톡 (금정구청) 채널 추가, 정보 이용접근성 제고 - 단순 민관협력을 넘어 여성을 위한 One-Stop 서비스 개발 필요
제5기 계획의 방향성	<ul style="list-style-type: none"> - 누구나 안심하고 마을 전체가 공동으로 아이를 돌봐주는 통합형 아이돌봄지원체계 강화 - 여성의 안전을 최우선으로 고려하고 건강한 가족을 함께 만들어가는 복지 금정 - 여성친화도시에 부합하는 맞춤형 취업지원서비스 제공으로 다가가는 여성복지행정 구현

- 노인 분과의 FGI 분석 결과는 다음의 표와 같음

구 분	목표 : 지속 가능한 일자리를 통한 사회보장
지역 및 복지환경 인식	<ul style="list-style-type: none"> - (이미지) 돌봄이 필요한 사각지대 어르신 vs 역동적인 어르신 대비됨 - (이슈) 노인장기요양보험에 진입하지 못한 급성기 어르신 서비스, 수요처에 맞는 양질의 일자리 발굴, 독거노인의 증가, 노인에 대한 지역주민의 인식개선
SWOT 분석	<ul style="list-style-type: none"> - (강점) 많은 요양시설, 관내 4개의 대학 - (약점) 노인 인구대비 노인일자리 부족, 연계되지 못한 서비스 - (기회) 고학력 노인의 증가로 자기 삶에 애착이 있으신 어르신들이 사업에 참여가능 - (위협) 노인계층 간의 불균형, 노인 세대 간의 갈등
복지자원 평가 【수요 > 공급】	<ul style="list-style-type: none"> - 요양시설은 많지만 채용과 요양보호사 등 인력수급에 문제가 있고, 이용시설의 경우 장애인이나 다른 사회복지시설에 비해 채용에 어려움이 있음 - 노인일자리사업의 계획과 실행 간의 시간적 여유가 없어서 정상적 사업 이행 어려움 <p>▶ 【공약】 노인사회참여 활성화 지원</p>
서비스 대상자 특성과 욕구	<ul style="list-style-type: none"> - 노인 맞춤형 원스톱 매뉴얼이 없음 - 관내 대학교육을 통한 인식개선이나 어르신 맞춤형 일자리 개발 <p>▶ 【공약】 지역대학 연계 스타트업 육성</p>
서비스 대상자의 주요 문제	<ul style="list-style-type: none"> - 혼재된 서비스 중에서 본인에게 정작 맞는 서비스를 모름 - 독거노인의 증가로 고독사나 노인빈곤문제를 가중시킴
서비스 제공기관 현황	<ul style="list-style-type: none"> - 요양기관 수는 적당하나, 요양보호사는 부족함 - 주거복지시설 1개소, 의료복지시설 8개소, 재가노인복지시설 23개소 있음 - 경로당 수도 동 간의 차이가 많음 ▶ 【공약】 경로당 시설 개선
문제해결을 위한 대안들	<ul style="list-style-type: none"> - 민관 통합 네트워크 구축을 통해 공공일자리 사업 추진 - 권역별 사업주체가 달라 노인 맞춤형돌봄에 들어가지 못한 재가노인에 대한 모니터링
제5기 계획의 방향성	<ul style="list-style-type: none"> - 공동체성을 회복하고, 경로당을 지역의 모든 구성원이 이용할 수 있는 곳으로 인식개선 - 접근성이 높은 곳에 여가사업 공간활용 (예 : 금정도서관에 노인 P/G 확대, 폐교의 강당을 활용 등) <p>▶ 【공약】 체육시설 확충 (파크골프장 등)</p> <ul style="list-style-type: none"> - 근로자성을 가질 수 있도록 지역사회와 연계된 노인일자리 발굴

- 보건의료 분과의 FGI 분석 결과는 다음의 표와 같음

구 분	목표 : 지역사회 맞춤 돌봄 안전망 구축
지역 및 복지환경 인식	<ul style="list-style-type: none"> - (이미지) 노인돌봄 중요, 대형병원 부재 - (이슈) 의료 접근성이 동 간의 차이가 크며 아동에 대한 서비스 제공 부족
SWOT 분석	<ul style="list-style-type: none"> - (강점) 보건과 복지 연계가 잘 되어있고, 보건소 이용률이 높음 - (약점) 노인, 중장년 대상 사업이 주를 이룸. 청소년과 아동에 대해서는 취약 - (기회) 경로당 활성화로 찾아가는 서비스 제공 기회 많음 - 보건의료서비스에 대한 기대와 요구가 다양 - (위협) 2차 병원급도 부족, 계층 간 건강격차 심화, 3차 의료기관 부재
복지자원 평가 【수요 > 공급】	<ul style="list-style-type: none"> - 의료자원은 많은 편이나, 연계가 잘 이루어지지 않고 있으며 동 간의 격차가 있음 - 침례병원의 공공병원으로의 전환을 통한 공공의료자원 확보가 시급함 <p>▶ 【공약】 침례병원 공공병원화를 위한 행정지원(공공의료망 확충)</p>
서비스 대상자 특성과 욕구	<ul style="list-style-type: none"> - 건강에 관심이 높지만 질병과 관련한 진료과를 모름 - 높은 보건기관 이용률을 통해 생애주기별 건강관리 체계 강화 필요 - 1인 중장년의 건강 사각지대 증가
서비스 대상자의 주요 문제	<ul style="list-style-type: none"> - 계층 간 건강격차 심화, COVID-19로 우울증 환자 급증 - 건강취약지역의 응급의료 부족, 자살률 제고
서비스 제공기관 현황	<ul style="list-style-type: none"> - 금정구 보건소와 건강생활지원센터, 치매안심센터가 있음 - 관내 의료기관과 단순연계가 다수여서 자원연계수준을 높여야 함

구 분	목표 : 지역사회 맞춤 돌봄 안전망 구축
문제해결을 위한 대안들	<ul style="list-style-type: none"> - 보건소와 관내의 민간의료기관과의 자원연계 강화 - 마을건강 주치의 강화 - 생애주기별 정신건강 지원서비스 강화
제5기 계획의 방향성	<ul style="list-style-type: none"> - 공공의료기관의 접근성이 떨어지는 지역에 대한 공공의료 인프라 조성 - 8주기 지역보건의료계획과 연계된 건강안전망 구축

- 교육문화 분과의 FGI 분석 결과는 다음의 표와 같음

구 분	목표 : 근거리 평생학습 문화공간 창출
지역 및 복지환경 인식	<ul style="list-style-type: none"> - (이미지) 평생학습도시(~2013) ▷ 신중년 더채움 학습관 (50+ 세대전용 학습공간) - (이슈) 평생교육에 대한 생각의 재정리가 필요, 신중년 노년인구 중심의 이용률
SWOT 분석	<ul style="list-style-type: none"> - (강점) 천혜의 자연환경, 4개 대학의 평생학습교육기관 등 우수한 교육 인프라 - (약점) 단순 여가프로그램 제공의 문제, 지역적 편차가 큰 복지서비스 이용률 - (기회) 교육에 대해 관심이 많은 지역주민, 다양한 재능기부의 기회가 열려 있음 - (위협) 작은 도서관의 사업연속성 우려 크고, 자꾸 새로운 사업만 추구하는 행정
복지자원 평가 【수요 > 공급】	<ul style="list-style-type: none"> - 17개 공립 및 작은도서관 - 평생학습의 중심 ▶ [제4기] 작은도서관 사업 활성화 - 서비스 이용률을 높이려면 우선 눈에 잘 보여야 하고 집 근처에 있어야 함
서비스 대상자 특성과 욕구	<ul style="list-style-type: none"> - [교육] 근거리 학습권 보장 요구 多 ▶ [제4기] 행복학습센터-학습공간-배달강좌 - [문화] 문화체육공간 확충 요구 高 ▶ [인프라] 안전한 산책 거리 LED 등 조성
서비스 대상자의 주요 문제	<ul style="list-style-type: none"> - 홍보 부족으로 평생교육 및 문화체육시설 이용주민의 참여율 제고의 어려움 - 작은도서관 이용에 대한 지역주민들 간의 상호이해 부족과 세대별 인식 차이
서비스 제공기관 현황	<ul style="list-style-type: none"> - 금정구민을 위한 전용 체육시설이나 혜택이 거의 없는 실정 - 평생교육 증진을 위한 전문 인력 부족
문제해결을 위한 대안들	<ul style="list-style-type: none"> - 지역의 복합문화센터(소통, 동아리)로서 기능하는 도서관으로 활용성 제고 - 평생교육 이용 APP 을 개발하여 교육문화서비스 정보제공 및 주민 이용률 제고 - 지역의 재능기부자들의 활동공간을 열어가는 학습형 일자리 창출 확대
제5기 계획의 방향성	<ul style="list-style-type: none"> - 금정구민의 차별화된 평생학습 브랜드 발굴 및 지원 확대 필요 - 학습공간과 작은도서관의 기능통합으로 복합문화센터 확대 운영방안 검토

- 통합서비스 분과의 FGI 분석 결과는 다음의 표와 같음

구 분	목표 : 권역별 통합사례관리 민관 협력체계 내실화
지역 및 복지환경 인식	<ul style="list-style-type: none"> - (이미지) 자원연계가 잘 되고 있음, 민간기관 간 연계가 잘 되고 있는 상황 - (이슈) 동 간 격차로 인한 권역별 차이가 나는 사례관리
SWOT 분석	<ul style="list-style-type: none"> - (강점) 해피존 네트워크를 통한 통합사례관리 - (약점) 민간과 공공 사례관리 역할의 미분리 - (기회) 복지행정문제가 발생할 시 적시에 피드백 하여 지원하는 희망복지지원단 운영 - (위협) 선호지역과 저소득 밀집지역의 자원배분 우선순위가 달라짐
복지자원 평가 【수요 > 공급】	<ul style="list-style-type: none"> - 민관협력 네트워크를 통해 사례를 희망복지지원단과 함께 해결했으나 전달체계가 변화하면서 구 차원이 아닌 동 차원에서 이루어지고 있어서 사례관리 역량강화로 변화하고 있음 - 신규 발굴보다는 서비스 연계를 중점사업으로 하고 있음
서비스 대상자 특성과 욕구	<ul style="list-style-type: none"> - 자살로 인한 사망률이 높아짐 - 맞춤돌봄의 배정은 많이 있지만 어르신이 원하는 것을 연결하고 있지는 못함 - 위치상 복지기관의 개입이 어려워 장전동 지역에 하나의 복지관 개설이 필요

구 분	목표 : 권역별 통합사례관리 민관 협력체계 내실화
서비스 대상자의 주요 문제	<ul style="list-style-type: none"> - 저장강박 가구나 1인가구의 증가 - 고독사 예방을 위한 독거노인 현황조사의 어려움 - 서금지역은 취약지역으로 집중이 되지만 부곡 3 동은 위치상 권역별로 나누기에 애매하여 개입이 잘 이루어지지 않고 있음 ▶ [공약] 도시재생 거점시설을 통한 서금사지역 도시재생 활성화
서비스 제공기관 현황	<ul style="list-style-type: none"> - 종합사회복지관 2개, 장애인복지관과 노인복지관 각각 1개소에서 사례관리를 함 - 자활시설 2개소, 장애인 관련 사회복지이용시설 6개, 노인 관련 사회복지이용시설 3개, 다 함께 돌봄센터 2개, 여성과 다문화 및 건강가정관련 사회복지이용시설 각각 1개소가 있음
문제해결을 위한 대안들	<ul style="list-style-type: none"> - 민관 네트워크를 통한 지원 다각화, 민과 관의 역할 구분 명확화 - 기초생활수급자의 배치를 동별 포괄적인 데이터에 입각한 인력배치가 이루어지고 있음
제5기 계획의 방향성	- 방문형 서비스 항목에 드림스타트지원 대상도 포함 등 민관 정보공유 체계 강화

- 아동청소년 분과의 FGI 분석 결과는 다음의 표와 같음

구 분	목표 : 금정의 아이들에게 적절한 삶을 채움
지역 및 복지환경 인식	<ul style="list-style-type: none"> - (이미지) 금정구에는 소외된 아동이 많이 있고 그런 시설들이 많이 있다? - (이슈) 너무 바쁜 아이들, 에너지 넘치는 미래세대, 이제는 쉽게 보기 어려워...
SWOT 분석	<ul style="list-style-type: none"> - (강점) 청소년들이 문화공연을 할 기회와 공간이 많고, 작은도서관이 있음 - (약점) 아동이 아플 때 갈 수 있는 병원이 없고, 지역별로 교육수준 차이가 많음 - (기회) 학령인구 감소로 지역 내 학교의 기능 다변화와 학교현장이 변화하고 있음 - (위협) 아동인구의 지속적 감소로 인해 아동복지사업의 축소가 우려됨
복지자원 평가 【수요 > 공급】	<ul style="list-style-type: none"> - 청소년들을 위한 수요는 높으나 공급은 부족 ▶ [제4기] 작은도서관 사업 활성화 - 1회성 사업이 많은데 비해, 정기 운영되는 사업은 부족, 사업의 다양성도 문제
서비스 대상자 특성과 욕구	<ul style="list-style-type: none"> - 체험위주 프로그램에서 탈피해야 ▶ [사업] 너나들이 청소년 자유공간사업 구비 지원 - 지역의 아동청소년들의 정서 회복을 지원하는 마음챙김 프로그램 개발 필요
서비스 대상자의 주요 문제	<ul style="list-style-type: none"> - 금정구 거주 청소년 인구 급감 : 2018년 3만 8천여 명 → 2021년 3만 3천여 명 - 금정구가 아동친화도시를 표방하고는 있으나 욕구조사를 해 보면 높은 노인인구 비율로 인해 정책지원의 우선순위 대상에서 항상 후순위로 밀리는 문제 발생
서비스 제공기관 현황	- 아동양육시설 4개소(타 구에 비해 많음 편), 공동생활가정 1개소, 다함께돌봄센터 3개소, 청소년시설 6개소 등 다양한 형태의 아동청소년 관련 시설 존재
문제해결을 위한 대안들	<ul style="list-style-type: none"> - 스터디카페와 연계한 문화바우처 -1인 月 10만 원 지원 (어린이식당, 도서구매 등) - 진로와 자유학기제를 지원하는 다양한 형태의 체험부스 상설화
제5기 계획의 방향성	<ul style="list-style-type: none"> - '학교-공공행정-민간'이 지역의 아동의 복지문제를 공동의 현안으로 해결하는 거버넌스 구축 - 적절할 때, 적절한 지원으로 자신의 미래와 꿈과 재능을 열어가는 금정의 아이들 양성

제5기(2023~2026) 지역사회보장계획 수립 안내

2022년 월 일 초판 발행

발행인 보건복지부 지역복지과

주소: (30113) 세종특별자치시 도움4로 13

전화: 044-202-3135 누리집: <http://www.mohw.go.kr>

발행처 한국보건사회연구원 지역사회보장균형발전지원센터

주소: (30147) 세종특별자치시 시청대로 370

전화: 044-287-8450 누리집: <http://www.kccwp.or.kr>

© 이 책의 무단복제행위를 금합니다.