

선 람	기 관 의 장

금정구 구보 호외 제 361-8 2020. 11. 13.(금)

(구보는 공문서로서의 효력을 갖는다)

공 포

- 부산광역시 금정구 부마민주항쟁 기념 및 지원에 관한 조례
(부산광역시 금정구 조례 제1404호) ----- 2
- 부산광역시 금정구 체육시설 관리·운영 조례 일부개정조례
(부산광역시 금정구 조례 제1405호) ----- 4
- 부산광역시 금정구 마을교육공동체 활성화 지원에 관한 조례
(부산광역시 금정구 조례 제1406호) ----- 13
- 부산광역시 금정구 정보취약계층 정보접근성 향상을 위한 조례
(부산광역시 금정구 조례 제1407호) ----- 19
- 부산광역시 금정구 폐기물 관리 및 수수료 등에 관한 조례 일부개정조례
(부산광역시 금정구 조례 제1408호) ----- 23
- 부산광역시 금정구 금정문화회관 운영 및 사용료 징수 조례 일부개정조례
(부산광역시 금정구 조례 제1409호) ----- 26
- 부산광역시 금정구 체육시설 관리·운영 조례 시행규칙 일부개정규칙
(부산광역시 금정구 규칙 제907호) ----- 31
- 부산광역시 금정구 폐기물 관리 및 수수료 등에 관한 조례 시행규칙 일부개정규칙
(부산광역시 금정구 규칙 제908호) ----- 33
- 부산광역시 금정구 금정문화회관 운영 및 사용료 징수 조례 시행규칙 일부개정규칙
(부산광역시 금정구 규칙 제909호) ----- 35

입법예고

- 부산광역시 금정구 상징물 관리 등에 관한 조례 일부개정조례안 입법예고문
(부산광역시 금정구 공고 제2020-1241호) ----- 39

공 고

- 공유수면 변상금 부과 사전통지 공시송달
(부산광역시 금정구 공고 제2020-1240호) ----- 50

회람								
----	--	--	--	--	--	--	--	--

부산광역시 금정구 의회에서 의결된 부산광역시 금정구 부마민주항쟁 기념 및 지원에 관한 조례를 이에 공포한다.

부산광역시 금정구청장 **정 미 영**

2020년 11월 13일

부산광역시 금정구 조례 제1404호

부산광역시 금정구 부마민주항쟁 기념 및 지원에 관한 조례

제1조(목적) 이 조례는 부산광역시 금정구를 발원지로 하는 부마민주항쟁을 기념하고 민주화 정신을 계승시키기 위한 목적으로 부마민주항쟁 기념 및 지원에 관한 사항을 규정한다.

제2조(정의) “부마민주항쟁”이란 「부마민주항쟁 관련자의 명예회복 및 보상 등에 관한 법률」 제2조제1호에 따른 민주화운동을 말한다.

제3조(구의 책무) 부산광역시 금정구는 부마민주항쟁을 기념하고 그 정신을 계승시키기 위하여 필요한 시책을 추진하여야 한다.

제4조(타 조례와의 관계) 부마민주항쟁 기념 및 지원에 관한 사항은 법령에서 정한 것이나 다른 조례에서 특별히 정한 사항 외에는 이 조례에 따른다.

제5조(추진사업) 구청장은 부마민주항쟁을 기념하고 민주정신을 계승하기 위하여 다음 각 호의 사업을 추진할 수 있다.

1. 부마민주항쟁 기념사업
2. 부마민주항쟁에 대한 자료수집과 정리사업
3. 부마민주항쟁 관련 자료를 통한 전시·출판·학술 및 문화사업

제6조(협력체계의 구축) 구청장은 부마민주항쟁 기념 및 정신 계승사업을 효율적으로 추진하기 위한 협력체계 구축에 성실히 노력하여야 한다.

제7조(재정지원) ① 구청장은 제5조에 따른 사업 추진 및 제6조에 따른 협력체계의 구축을 위하여 필요한 예산을 편성할 수 있다.

② 구청장은 제5조 각 호의 어느 하나에 해당하는 사업을 추진하는 기관, 비영리법인 또는 단체 등에 예산의 범위에서 사업 수행에 필요한 경비의 전부 또는 일부를 지원할 수 있다.

③ 제2항에 따른 지원 절차 및 방법 등은 「부산광역시 금정구 지방보조금 관리조례」에 따른다.

부 칙

이 조례는 공포한 날부터 시행한다.

부산광역시 금정구 의회에서 의결된 부산광역시 금정구 체육시설 관리·운영 조례 일부개정조례를 이에 공포한다.

부산광역시 금정구청장 **정 미 영**

2020년 11월 13일

부산광역시 금정구 조례 제1405호

부산광역시 금정구 체육시설 관리·운영 조례 일부개정조례

부산광역시 금정구 체육시설 관리·운영 조례 일부를 다음과 같이 개정한다.

제4조 제목 외의 부분을 제1항으로 하고, 같은 조에 제2항을 다음과 같이 신설한다.

- ② 구청장은 체육시설 활용실태를 매 반기별로 점검하고 활용도 제고를 위한 대주민홍보 등 필요한 조치를 하여야 한다.

제5조제1항 중 “사용하려는 자는 별지 제1호서식에 따라”를 “사용하려는 자는”으로 하고, 같은 조에 제5항을 다음과 같이 신설한다.

- ⑤ 구청장은 지역주민 누구나 체육시설 사용을 신청할 수 있도록 하여야 한다.

제6조제4호 중 “행사”를 “행사 및 경기준비연습”으로 하고, 같은 조 제5호 중 “경기준비연습, 개인연습”을 “개인연습”으로 하며, 같은 조에 제6호를 다음과 같이 신설한다.

6. 체육활동 이외의 문화행사, 공연, 전시행사 등

제12조제1항을 삭제하고, 같은 조 제2항을 제목 외의 부분으로 한다.

제13조의 제목 “(사용자의 취소 및 정지)”를 “(사용허가의 취소)”로 하고, 같은 조 제2항을 다음과 같이 하며, 같은 조에 제3항을 다음과 같이 신설한다.

② 제1항에 따라 사용허가의 취소 처분을 받은 자는 그 취소된 날부터 30일간 사용허가를 금지한다.

③ 제1항에 따른 사용허가의 취소 처분 결과는 구 홈페이지 및 금정국민체육센터 홈페이지에 게시하여야 한다.

제15조제1항 중 “허가를 받아 설치하여야 한다”를 “승인을 받아 설치할 수 있다. 다만, 대회 및 행사와 무관한 홍보물(입간판·현수막·벽보 등)은 설치하여서는 아니 된다.”로 한다.

제18조제1항제2호 중 “위반하였을 때”를 “위반한 경우”로 하고, 같은 항 제3호를 제4호로 하며, 같은 항에 제3호를 다음과 같이 신설하고, 같은 조에 제3항을 다음과 같이 신설한다.

3. 수탁자가 위탁사무를 수행할 능력이 없다고 인정되는 경우

③ 제1항 제1호 또는 제2호에 따라 위탁계약이 해지된 자는 1년간 위탁운영에 참여할 수 없다

별표 1, 별표 2, 별표 3, 별표 4, 별표 5를 각각 별지와 같이 한다.

별지 제1호 서식을 삭제한다.

부 칙

이 조례는 2021년 1월 1일부터 시행한다.

[별표 1]

부산광역시 금정구 체육시설(제3조 관련)

시설명	위치	주요기능
금정구민 체육관	부산광역시 금정구 체육공원로 44번길 26(구서동)	배드민턴, 배구, 농구
금정국민 체육센터	부산광역시 금정구 서부로 109(부곡동)	수영, 헬스, 에어로빅
선동잔디구장	부산광역시 금정구 선동 998-1	축구
금정구 테니스장	부산광역시 금정구 두구동 1520-11, 부산광역시 금정구 두구동 1427-12	테니스
금정구민 운동장	부산광역시 금정구 두구동 1482-2	다목적운동장
오륜동 인조 잔디구장	부산광역시 금정구 오륜동 산107-3	축구, 그라운드골프 등
오륜동 풋살장	부산광역시 금정구 오륜동 729-4	풋살

[별표 2]

부산광역시 금정구 체육시설 사용시간(제8조 관련)

구 분	하절기(4월-9월)	동절기(10월-3월)	비고
조 기	06:00-08:00	07:00-09:00	사정에 따라 적의 조정하여 운영
주 간	08:00-19:00	09:00-18:00	
야 간	19:00-22:00	18:00-22:00	

[별표 3]

부산광역시 금정구 체육시설 사용료(제9조 관련)

전용 사용료

(단위 : 원)

시설명		기준		사용료	비고
금정구 테니스장		1회 2시간	주간	8,000	코트 1면당
			야간	25,000	
금정구민 체육관	실내체육관	시간당	체육행사	25,000	- 어린이행사 30% 감액 - 냉난방 사용 시 사용료의 30% 가산
			일반행사	30,000	
금정구민 체육센터	수영장	1회 2시간	·	300,000	
	헬스장	1회 3시간	·	200,000	
	스튜디오실	1회 2시간	체육행사	50,000	
			일반행사	100,000	
선동 잔디구장		시간당	체육행사	100,000	- 어린이 행사 30%감액
			일반행사	150,000	
금정구민 운동장		시간당	체육행사	16,500	
			일반행사	27,500	
오륜동 인조잔디 구장		시간당	체육행사	20,000	
			일반행사	30,000	
오륜동 풋살장		시간당	주간	16,500	
			야간	22,000	
비 고	1. “체육행사”란 체육발전과 개개인의 체력증진을 위하여 단체 및 동호인 등 다수인이 참여하는 체육행사를 말한다. 2. “일반행사”란 개인 등의 친목행사, 공연, 전람, 전시, 집회 등 체육행사 이외의 모든 행사를 말한다. 3. 주·야간 사용료가 별도 책정된 시설은 야간 사용료에 조명사용료를 포함한 금액이다. 4. 「부가가치세법」에 따라 부가가치세를 납부하여야 할 경우 상기 사용료에 포함된 것으로 본다.				

개인 사용료

(단 위 : 원)

시설명(구분)		기 준				사용료	비 고
금정구민 체육관	실내 체육관	1회 2시간				1,500	
금정국민 체육센터	수영장	자 유 수 영	일 일 회 원	성인	1회	3,400	1회 2시간
				청소년	"	2,700	
				어린이	"	2,000	
			월 회 원	성인	주5회	53,000	1회 2시간
				청소년	"	46,000	
				어린이	"	33,000	
		월 강 습 회 원	성인	주3회	52,000		
			청소년	"	39,000		
			어린이	"	35,000		
			성인	주5회	68,000		
			청소년	"	60,000		
			어린이	"	45,000		
	스튜디오실	월 강 습 회 원	성인	주3회	50,000		
			청소년	"	40,000		
			어린이	"	30,000		
			성인	주5회	60,000		
			청소년	"	50,000		
			어린이	"	40,000		
	헬스장	월 회 원	성인	주6회	52,000	1일 3시간	
			청소년	"	39,000		
			어린이	"	35,000		
	개인 사물함	개인용	소형	1개월	3,000	사용료 감면 미적용	
			대형	1개월	6,000		
비 고	1. “어린이”는 13세 미만인 자 또는 초등학교생, “청소년”은 13세 이상 19세 미만인 자 또는 중·고등학교생, 성인은 19세 이상인 자를 말한다. 2. 월회원은 개인 사용료를 선납하고 회원증을 교부받은 자를 말하며, 월강습 회원은 강습프로그램 사용료를 선납하고 회원증을 교부받은 자를 말한다. 3. 위 표에서 정하지 않은 사용료는 공공유사시설 사용료에 준하거나 수익성과 수익성이 균형을 이루는 수준에서 구청장이 정하여 징수할 수 있다. 4. 「부가가치세법」에 따라 부가가치세를 납부하여야 할 경우 상기 사용료에 포함된 것으로 본다. 5. 강습에 따른 교구 등 재료비가 소요되는 프로그램은 이용자에게 사용료 외에 비용을 사용료에 포함하거나 별도로 징수할 수 있다. 6. 1회 이용 시간은 프로그램 수강, 탈의, 샤워시간을 모두 포함한다.						

[별표 4]

사용료의 감면(제10조 제2항 관련)

구 분	감액률(할인율)	비 고
「국가유공자 등 예우 및 지원에 관한 법률」에 따른 국가유공자와 그 유족 또는 가족	50퍼센트	
「독립유공자예우에 관한 법률」에 따른 독립유공자와 그 유족 또는 가족	50퍼센트	
「5·18민주유공자예우에 관한 법률」에 따른 5·18민주유공자와 그 유족 또는 가족	50퍼센트	
「특수임무유공자 예우 및 단체설립에 관한 법률」에 따른 특수임무유공자와 그 유족 또는 가족	50퍼센트	
「참전유공자예우 및 단체설립에 관한 법률」에 따른 참전유공자	50퍼센트	
「고엽제후유의증 환자지원 및 단체설립에 관한 법률」에 따른 고엽제후유증환자·고엽제후유의증환자 또는 고엽제후유증 2세 환자	50퍼센트	
「의사상자 등 예우 및 지원에 관한 법률」에 따른 의사상자와 그 가족, 의사자 유족	50퍼센트	
「국민기초생활 보장법」에 따른 수급자	50퍼센트	
「장애인복지법」에 따라 등록된 장애인 (장애의 정도가 심한 장애인은 보호자 1명 포함)	50퍼센트	
만65세 이상의 경로자	30퍼센트	
부산광역시 금정구에 주소를 두고 거주하며, 다자녀가정임을 나타내는 가족사랑카드를 소지한 사람	20퍼센트	
어린이(13세 미만인 자 또는 초등학교) 체육 또는 일반행사 (단, 금정구민체육관, 선동잔디구장, 금정구민운동장에 한함)	20퍼센트	
유치원·어린이집 등 인가된 보육·교육시설의 평일 야외 체험학습(단, 선동잔디구장에 한함)	100퍼센트	
다음 각 단체가 주관하는 행사 - 「국민체육진흥법」 제33조에 따른 금정구체육회 - 「국민체육진흥법」 제34조에 따른 대한장애인체육회	50퍼센트	
「국가유공자 등 예우 및 지원에 관한 법률」 제6조에 따라 등록된 국가유공자와 그 유족 또는 가족을 위한 행사	50퍼센트	
만65세 이상의 경로자, 장애인 및 「국민기초생활 보장법」에 따른 수급자를 위한 행사	50퍼센트	
2종목 이상 등록의 경우	각 종목별 10퍼센트	
단체(같은 소속팀 10명 이상) 이용의 경우	10퍼센트	
장기 등록의 경우	3개월	5퍼센트
	6개월	10퍼센트
	12개월	15퍼센트
그 밖에 구청장이 필요하다고 판단하는 경우	20퍼센트 이내	

※ 감면사유가 중복될 경우 감면율이 가장 큰 사유 하나만을 적용한다.

[별표 5]

사용료 반환 기준(제11조 관련)

구분	반환 사유별	반환 비율(금액)
1회 사용료	사용개시일 이전에 환불을 요구하는 경우	100퍼센트
	사용개시 당일 환불을 요구하는 경우	반환하지 않음
전용 사용료, 월 사용료	국가 또는 지방자치단체의 행사 등으로 그 사용을 취소할 필요가 있는 경우	이용하지 못한 기간에 해당하는 금액
	천재지변이나 그 밖의 불가항력적 사유로 사용이 불가능한 경우	이용하지 못한 기간에 해당하는 금액
	사용자가 이용도중 환불을 요구하는 경우	납부한 사용료의 10퍼센트와 취소일까지의 이용 일수에 해당하는 금액을 각각 공제한 금액
	사용자가 사용개시일 이전에 환불을 요구하는 경우	100퍼센트

※ 사용자가 사용기간 종료일 이후, 이용하지 못한 기간에 대하여 환불을 요구하는 경우 사용료를 반환하지 아니한다.

부산광역시 금정구 의회에서 의결된 부산광역시 금정구 마을교육공동체 활성화 지원에 관한 조례를 이에 공포한다.

부산광역시 금정구청장 **정 미 영**

2020년 11월 13일

부산광역시 금정구 조례 제1406호

부산광역시 금정구 마을교육공동체 활성화 지원에 관한 조례

제1조(목적) 이 조례는 학교, 마을, 지역사회가 연대하고 협력하는 교육생태계 구성을 위해 부산광역시 금정구 마을교육공동체의 활성화 지원에 필요한 사항을 규정함을 목적으로 한다.

제2조(정의) 이 조례에서 사용하는 용어의 뜻은 다음과 같다.

1. "마을"이란 주민이 일상생활을 영위하면서 사회적·심리적 유대관계를 바탕으로 교육·경제·문화 등을 공유하는 공간적·사회적 범위를 말한다.
2. "마을교육공동체"란 학교와 마을이 아이들을 함께 키우고 마을이 아이들의 배움터가 되도록 학교와 마을, 부산광역시 금정구(이하 "구"라 한다)와 부산광역시 동래교육지원청(이하 "교육지원청"이라 한다), 그리고 학부모와 시민사회가 협력하고 연대하는 교육생태계를 말한다.

3. "교육협동조합"이란 「협동조합 기본법」 제2조에서 정한 사회적협동조합 및 사회적협동조합 연합회로서 교육활동 지원을 목적으로 마을교육공동체 구성원이 자율적으로 설립한 협동조합을 말한다.

제3조(기본원칙) 이 조례의 기본원칙은 다음 각 호와 같다.

1. 마을교육공동체는 학교 교육력 제고 및 마을의 교육역량 강화를 지향한다.
2. 마을교육공동체는 공동체 구성원의 자발적 참여를 기반으로 한다.
3. 마을교육공동체는 마을의 개성 및 문화의 다양성을 존중한다.
4. 마을교육공동체는 주민과 행정기관의 상호 신뢰와 협력을 통하여 추진한다.
5. 마을교육공동체는 주민 전체의 이익에 기여하고 다른 마을교육공동체와 조화로운 발전을 통해 지속가능한 교육생태계를 구축함으로써 사회적 자본을 형성하도록 노력하여야 한다.

제4조(구청장의 책무) ① 부산광역시 금정구청장(이하 "구청장"이라 한다)은 마을교육공동체가 지속적으로 발전할 수 있도록 필요한 시책 및 사업을 적극 발굴·추진하여야 한다.

② 구청장은 마을교육공동체 활성화를 위하여 교육지원청 및 유관기관 등과 긴밀히 협력하는 등 노력을 다하여야 한다.

제5조(계획의 수립 등) ① 구청장은 마을교육공동체 활성화 사업을 체계적으로 지원하기 위하여 다음 각 호의 사항이 포함된 마을교육공동체 활성화 지원 계획(이하 "계획"이라 한다)을 매년 수립·시행하여야 한다.

1. 추진목표와 방향, 추진체계
2. 협력체계 구축에 관한 사항
3. 인식제고를 위한 교육 및 홍보에 관한 사항
4. 재원조달에 관한 사항

5. 평가에 관한 사항

6. 그 밖에 마을교육공동체 활성화 추진 및 지원을 위하여 필요한 사항

② 구청장은 계획 수립 시 학생, 교육지원청, 교직원, 학부모, 마을주민 및 관련 전문가 등의 의견을 수렴하고 그 의견이 반영되도록 노력하여야 한다.

제6조(마을교육공동체 활성화 지원) ① 구청장은 마을교육공동체 활성화를 위하여 다음 각 호의 사업을 추진할 수 있다.

1. 학교와 마을을 연계한 진로·인문학·문화·예술·체육 등의 교육활동 지원

2. 마을교육공동체와 관련된 단체 및 기관 지원

3. 마을교육공동체와 관련된 연구 및 조사

4. 마을교육공동체 조성을 위한 지원

5. 그 밖에 마을교육공동체와 관련하여 구청장이 필요하다고 인정하는 사업

② 구청장은 마을교육공동체 활성화 사업을 추진하는 법인, 단체 또는 마을교육공동체 등에 필요한 비용의 전부 또는 일부를 예산의 범위에서 지원할 수 있다.

제7조(역량 강화 지원) ① 구청장은 마을교육공동체의 역량강화를 위하여 연수와 발표회 등을 지원할 수 있다.

② 구청장은 제1항에 따른 학습 및 역량강화와 관련된 프로그램을 발굴하고 지원할 수 있다.

제8조(전문인력의 양성·지원) ① 구청장은 마을교육공동체 활성화 사업과 관련하여 핵심적인 역할을 수행하는 지도자와 활동가(이하 “전문인력”이라 한다)를 양성하기 위하여 다음 각 호의 사업을 지원할 수 있다.

1. 전문인력에 대한 역량강화 프로그램 사업

2. 전문인력의 활동에 필요한 경비 지원 사업

3. 전문인력의 지역 협의체 설립 및 네트워크 구축 사업

② 구청장은 제1항 각 호의 사업을 수행하는데 필요한 비용의 전부 또는 일부를 지원할 수 있다.

제9조(교육협동조합 등 지원) ① 구청장은 교육협동조합의 자율적인 활동을 촉진하기 위한 기반조성과 활성화를 위하여 다음 각 호의 사항을 지원할 수 있다.

1. 사회적경제와 관련된 교육활동 지원
2. 교육협동조합의 설립과 운영에 필요한 자문 및 정보제공
3. 교육협동조합 활성화를 위한 홍보, 교육훈련, 컨설팅 제공
4. 교육협동조합 간의 협력과 공동사업 추진을 위한 네트워크 구축 및 활동
5. 그 밖에 구청장이 필요하다고 인정하는 사항

② 구청장은 교육협동조합의 사업이 지역사회와 학교 간의 교류 활성화를 위해 필요하다고 판단될 경우 공간조성사업비를 해당 학교에 지원할 수 있다.

제10조(위원회의 설치) 구청장은 마을교육공동체 활성화 정책에 관한 주요 사항을 심의하기 위하여 부산광역시 금정구 마을교육공동체 운영위원회(이하 “위원회”라 한다)를 둔다.

제11조(위원회의 기능) 위원회는 다음 각 호에 관한 사항을 심의한다.

1. 마을교육공동체 활성화의 기본방침 및 계획의 수립·변경
2. 구, 교육지원청, 관내 학교, 비영리법인 및 단체 등의 연계·협력
3. 마을교육공동체 전문인력 양성 정책의 수립·조정
4. 그 밖에 마을교육공동체 활성화에 필요하다고 인정되는 사항

제12조(위원회의 구성) ① 위원회는 위원장 1명과 부위원장 1명을 포함하여 15명 이내의 위원으로 구성한다.

② 위원장은 부구청장이 되고 부위원장은 위원 중에서 호선한다.

③ 당연직 위원은 총무국장, 평생교육과장이 되고 위촉직 위원은 다음 각 호의 어느 하나에 해당하는 사람 중에서 구청장이 위촉한다.

1. 교육지원청의 업무담당 국장
2. 부산광역시 금정구의회에서 추천하는 구의원
3. 관내 학교, 비영리법인, 단체 등을 대표하여 연계·협력을 담당하는 사람
4. 마을교육공동체 관련 전문지식 및 경험이 풍부한 사람
5. 그 밖에 구청장이 필요하다고 인정하는 사람

제13조(위원의 임기) ① 위촉직 위원 임기는 2년으로 하며 한 차례만 연임할 수 있다.

② 위촉위원 중 결원이 생겼을 경우 보궐위원의 임기는 전임 위원의 남은 임기로 한다.

제14조(위원장의 직무) ① 위원장은 위원회를 대표하고 위원회의 업무를 총괄한다.

② 위원장이 부득이한 사유로 직무를 수행할 수 없을 때에는 부위원장이 그 직무를 대행하며 위원장과 부위원장이 모두 부득이한 사유로 직무를 수행할 수 없을 때에는 위원장이 미리 지명한 위원이 그 직무를 대행한다.

제15조(위원회의 회의) ① 위원회의 정기회의는 연 2회 개최하며 임시회의는 구청장이 요구하거나 위원장이 필요하다고 인정하는 때 또는 재적위원 3분의 1 이상의 요구가 있을 때에 소집한다.

② 회의는 재적위원 과반수의 출석으로 개의하고 출석위원 과반수의 찬성으로 의결한다.

③ 구청장은 위원회에서 의결된 사항에 대하여 상당한 이유가 있는 때를 제외하고는 마을교육공동체 활성화 정책을 수립하는데 반영하도록 하여야 한다.

제16조(간사) ① 위원회의 사무를 처리하기 위하여 간사를 두며 간사는 마을교육공동체 관련 업무 담당 팀장이 된다.

② 간사는 위원장의 명을 받아 위원회 업무를 처리하고 회의록을 관리한다.

제17조(수당 등) 위원회에 출석한 위촉위원에 대하여는 「부산광역시 금정구 위원회 운영 조례」에 따라 예산의 범위 내에서 수당 등을 지급할 수 있다.

제18조(성과평가 등) ① 구청장은 매년 마을교육공동체 활성화 사업을 분석·평가하여 제10조에 규정된 위원회에 보고해야 하고 필요한 경우 전문기관에 분석·평가를 의뢰할 수 있다.

② 구청장은 제1항에 따른 평가를 하는 경우 필요하면 시민 또는 전문가 등을 평가과정에 참여하게 할 수 있다.

제19조(협력체계 구축) 구청장은 마을교육공동체 사업의 활성화를 위하여 관내 학교, 비영리 법인, 단체 및 유관기관과의 협력체계를 구축·운영할 수 있다.

제20조(포상) 구청장은 마을교육공동체 활성화에 이바지한 공적이 탁월한 사람, 학교, 기관 또는 단체에 대하여 포상할 수 있다.

부 칙

이 조례는 공포한 날부터 시행한다.

부산광역시 금정구 의회에서 의결된 부산광역시 금정구 정보취약계층 정보접근성 향상을 위한 조례를 이에 공포한다.

부산광역시 금정구청장 **정 미 영**

2020년 11월 13일

부산광역시 금정구 조례 제1407호

부산광역시 금정구 정보취약계층 정보접근성 향상을 위한 조례

제1조(목적) 이 조례는 정보취약계층이 웹사이트와 이동통신단말장치에 설치되는 응용 소프트웨어를 통하여 제공되는 정보에 쉽게 접근하여 이용할 수 있도록 보장함으로써 정보취약계층의 삶의 질 향상과 정보격차를 해소하는데 이바지함을 목적으로 한다.

제2조(정의) 이 조례에서 사용하는 용어의 뜻은 다음과 같다.

1. “정보취약계층”이란 정보통신서비스와 정보통신제품 등에 자유롭게 접근하거나 이용·활용하기 어려운 저소득자, 농촌지역 주민, 장애인 및 노령자, 북한이탈주민, 결혼이민자 등으로서 금정구에 주소를 두거나 거주하는 사람을 말한다.
2. “정보격차”란 「국가정보화 기본법」(이하 “법”이라 한다) 제3조제9호에 따른 정보격차를 말한다.
3. “정보접근성”이란 웹사이트와 이동통신단말장치에 설치되는 응용 소프트웨어

어를 통하여 제공되는 정보통신서비스를 쉽게 이용할 수 있도록 보장하는 것을 말한다.

제3조(구청장의 책무) 금정구청장(이하 “구청장”이라 한다)은 정보취약계층의 정보접근성 향상을 위하여 필요한 시책을 마련하고, 정보격차 해소를 위하여 노력하여야 한다.

제4조(시행계획의 수립·시행) 구청장은 정보취약계층의 정보접근 수준 향상 등 정보격차 해소를 위하여 다음 각 호의 사항을 포함한 시행계획(이하“시행계획”이라 한다)을 해마다 수립·시행하여야 한다.

1. 시행계획의 목표와 추진 방향
2. 정보취약계층의 정보접근성 향상을 위한 시책
3. 제6조제1항에 따른 추진사업
4. 재원 조달
5. 그 밖에 정보취약계층의 정보접근성 향상을 위하여 필요한 사항

제5조(실태조사) ① 구청장은 정보취약계층의 정보접근성 향상을 위한 정책마련을 위하여 2년마다 실태조사(이하 “실태조사”라 한다)를 하여야 한다.

- ② 구청장은 실태조사를 하는 때에는 정보취약계층의 의견을 들어야 한다.
- ③ 구청장은 실태조사 결과를 시행계획에 반영하여야 한다.
- ④ 구청장은 실태조사를 정보접근성에 관한 전문성을 갖춘 기관에 의뢰하여 실시할 수 있다.

제6조(추진사업) ① 구청장은 정보취약계층의 정보접근성 향상을 위하여 다음 각 호의 사업을 추진할 수 있다.

1. 정보취약계층의 정보접근성 향상을 위한 모니터링 및 기술 상담
2. 정보취약계층의 정보접근성 향상을 위한 인력 양성
3. 법 제32조의2제1항에 따른 정보접근성 품질인증 홍보
4. 정보취약계층의 정보화 능력 향상을 위한 다음 각 목의 교육

가. 정보통신서비스 접근성 향상을 위한 교육

나. 직업능력 향상을 위한 정보화 전문교육

다. 정보격차해소를 위한 사이버교육

5. 정보통신제품 또는 정보통신서비스의 유·무상 지원 사업

6. 정보인프라 구축과 정보화 활성화를 위한 사업

7. 그 밖에 정보취약계층의 정보접근성 향상을 위하여 필요한 사업

② 구청장은 정보접근성과 관련된 전문 인력을 갖춘 기관 등으로 하여금 제1항 각 호에 따른 사업의 일부를 수행하게 할 수 있다.

제7조(교육 및 홍보) ① 구청장은 정보취약계층의 정보접근성 향상을 위하여 관련 기관이나 단체 등에 대하여 교육을 실시할 수 있다.

② 구청장은 정보취약계층의 정보접근성에 대한 사회적 인식 개선을 위하여 적극 홍보해야 한다.

제8조(위탁) ① 구청장은 사업의 실효성을 높이기 위하여 제6조에 따른 사업의 일부를 전문인력을 갖춘 법인 또는 단체 등에 위탁할 수 있다.

② 구청장은 제1항에 따라 위탁하는 경우 필요한 경비를 예산의 범위에서 집행할 수 있다.

③ 구청장은 제1항에 따라 위탁하는 경우 이 조례에서 정하지 않은 사항은 「부산광역시 금정구 사무의 민간위탁에 관한 조례」를 따른다.

제9조(협력체계 구축) 구청장은 정보취약계층의 정보접근성 향상을 위하여 중앙행정기관, 부산광역시, 타구·군 및 정보접근성 관련 전문기관·단체 등과 상시적인 협력체계를 구축할 수 있다.

제10조(포상) 구청장은 정보취약계층의 정보접근성 향상에 이바지한 공적이 뚜렷한 개인·단체 등에 포상할 수 있다.

부 칙

이 조례는 공포한 날부터 시행한다.

부산광역시 금정구 의회에서 의결된 부산광역시 금정구 폐기물 관리 및 수수료 등에 관한 조례 일부개정조례를 이에 공포한다.

부산광역시 금정구청장 **정 미 영**

2020년 11월 13일

부산광역시 금정구 조례 제1408호

부산광역시 금정구 폐기물 관리 및 수수료 등에 관한 조례 일부개정조례

부산광역시 금정구 폐기물 관리 및 수수료 등에 관한 조례 일부를 다음과 같이 개정한다.

제6조제2항 중 “100ℓ는 25kg 이하, 75ℓ는 19kg이하”를 “75ℓ는 19kg 이하”로 한다.

제12조에 제7항 및 제8항을 각각 다음과 같이 신설한다.

- ⑦ 대행업체는 대행료 중 소속 근로자들에 대한 노무비, 복리후생비, 보험료(국민건강보험료, 노인장기요양보험료, 국민연금보험료), 퇴직급여충당금에 대하여 지급금액을 정산해야 한다.

⑧ 생활폐기물 수집·운반 관련 안전기준은 시행규칙 제16조의3제2항을 따른다. 다만, 주간작업은 처리시설의 반입시간대와 운반거리, 주민불편초래 등을 고려하여 시행 여건이 조성될 때까지 미룰 수 있으며, 3명 1조 작업을 원칙으로 하되 작업환경 개선, 작업 특성 및 지역의 여건 등을 고려하여 조정할 수 있다.

제16조제2호를 다음과 같이 한다.

2. 「재난 및 안전관리 기본법」 제3조 제1호에 따른 재난의 발생으로 수수료 감면이 필요하다고 인정하는 경우

별표 2를 별지와 같이 한다.

부 칙

제1조(시행일) 이 조례는 공포한 날부터 시행한다.

제2조(경과조치) 이 조례 시행 이전에 종전의 규정에 따라 제작·판매된 일반용·사업용 100ℓ 봉투는 종전 가격으로 판매하거나 사용할 수 있다.

[별표 2]

종량제봉투 공급 및 판매가격과 판매수수료 산정방법(제11조제4항 관련)

1. 판매소 및 대행자 공급가격 : $(\ell \text{ 당 처리비용} \times \text{봉투용량}(\ell) + \text{봉투제작비})$
 $\times \text{주민부담률(목표치)}$
2. 판매수수료 : $\{ (\ell \text{ 당 처리비용} \times \text{봉투용량}(\ell) + \text{봉투제작비})$
 $\times \text{주민부담률} \times \text{판매수수료 효율} \div (1 - \text{판매수수료 효율}) \}$
3. 판매가격
 $\bigcirc (\ell \text{ 당 처리비용} \times \text{봉투용량}(\ell) + \text{봉투제작비}) \times \text{주민부담률(목표치)} + \text{판매수수료}$
 $\bigcirc 10\text{원 단위로 절상 조정한다.}$

종량제봉투 공급 및 판매가격

(단위 : 원)

용 도	규 격	단 위	공급가격	판매이익	판매가격
일반용 봉투	5ℓ	장	204	16	220
	10ℓ	"	399	31	430
	20ℓ	"	789	61	850
	30ℓ	"	1,190	90	1,280
	50ℓ	"	1,923	147	2,070
	75ℓ	"	2,863	217	3,080
재사용 봉투	10ℓ	"	399	31	430
	20ℓ	"	789	61	850
사업장용 봉투	30ℓ	"	-	-	1,460
	50ℓ	"	-	-	2,370

부산광역시 금정구 의회에서 의결된 부산광역시 금정구 금정문화회관 운영 및
사용료 징수 조례 일부개정조례를 이에 공포한다.

부산광역시 금정구청장 **정 미 영**

2020년 11월 13일

부산광역시 금정구 조례 제1409호

**부산광역시 금정구 금정문화회관 운영 및 사용료 징수 조례
일부개정조례**

부산광역시 금정구 금정문화회관 운영 및 사용료 징수 조례 일부를 다음과 같
이 개정한다.

제4조 중 “부산광역시 회관”을 “회관”으로, “대공연장”을 “금빛누리홀”로, “소공
연장”을 “은빛샘홀”로 한다.

별표 1과 별표 2를 각각 별지와 같이 한다.

부 칙

제1조(시행일) 이 조례는 공포한 날부터 시행한다.

제2조(수강료 징수기준에 관한 적용례) 별표 2의 수강료 징수기준은 이 조례 시행 이후 신규 신청·접수분부터 적용한다.

[별표 1]

사용료 징수기준

1. 기본시설 사용료

시설명		단위	단위	사용료	비고
공연장	금빛누리홀	순수예술 (1회기준)	오전	190,000원	○토요일, 일요일, 공휴일은 오전, 오후, 야간 차등 없이 각각 사용료에 20%를 가산한 금액 ○공연 또는 행사 준비를 위한 사용 시에는 오전, 오후, 야간 차등 없이 각각 해당 야간사용료의 50% ○다음 날의 공연 또는 행사 준비를 위하여 23:00 이후 사용(철야작업) 시에는 해당 야간사용료 ○행사용 대관 시 사용료는 해당 야간사용료에 50%를 가산한 금액
			오후	260,000원	
			야간	360,000원	
		대중예술 (1회기준)	오전	430,000원	
			오후		
			야간		
	은빛샘홀	순수예술 (1회기준)	오전	110,000원	
			오후	140,000원	
			야간	180,000원	
		대중예술 (1회기준)	오전	220,000원	
			오후		
			야간		
	야외공연장	(1회기준)	오전	20,000원	
			오후	30,000원	
			야간	50,000원	
전시실	대전시설	1일	40,000원		○토요일, 일요일, 공휴일은 20%를 가산한 금액
	소전시실	1일	20,000원		
생활문화관	강좌실	1회	30,000원		
	체육실	1회	40,000원		
	다목적실	1회	50,000원		
리허설룸		오전	20,000원		○당일 공연을 위한 리허설룸 사용은 무료
		오후	30,000원		
		야간	50,000원		

※ 기본시설 사용료란 1회 공연을 말하며, 1회란 오전, 오후, 야간 중 하나를 말한다. 1회 사용시간의 일부를 사용한 경우에도 1회 사용시간으로 계산한다.(오전:09:00~12:00, 오후:13:00~17:00, 야간:18:00~22:00)

※ 초과 사용료 가산(계속 사용 시 그 중간시간은 제외한다.)

- 30분 미만 초과 : 해당 사용료의 20%
- 30분 이상 1시간 미만 초과 : 해당 사용료의 50%
- 1시간 이상 초과 : 다음 회 사용료의 전액

2. 부대시설 사용료

구분		단위	사용료		비고	
피아노	그랜드형(외산)	1일	120,000원		○조율비 사용자 부담 ○문화회관 지정 조율사로 조율시행 필수	
	그랜드형(국산)	1일	50,000원			
	업라이트	1일	20,000원			
무대시설	음향반사판	1일	60,000원		○덧마루, 댄스플로어, 합창단 설치·해체작업은 사용자 부담 ○댄스플로어는 tape비용 포함	
	덧 마루	1일	30,000원			
	합창단	1일	30,000원			
	댄스플로어	1일	금빛누리홀	150,000원		
			은빛샘홀	100,000원		
	오케스트라피트	1일	40,000원			
승강무대	1일	40,000원				
조명시설	조명기본사용료	1회	금빛누리홀	50,000원	○드라이아이스 및 스모그 전용액 포함 ○시설 사용·운영 별도 ○1대는 1일 단위	
			은빛샘홀	30,000원		
	컬러조명	1회	30,000원			
	무빙조명위시	1대	30,000원			
	무빙조명스팟	1대	30,000원			
	팔로우핀 스포트	1대	30,000원			
	드라이아이스기	1대	50,000원			
음향시설	스모그기	1대	40,000원		○유선마이크 2대 ○ CD플레이어, 모니터 스피커 2대 포함 ○1대는 1일 단위	
	음향기본사용료	1회	금빛누리홀	30,000원		○외부연결기기장치류 별도
			은빛샘홀	20,000원		
	녹음	1회	40,000원			
	유선마이크	1대	5,000원			
	무선마이크	1대	20,000원			
인터컴/무전기	1대	10,000원				
빔프로젝트	1일	금빛누리홀	100,000원			
		은빛샘홀	70,000원			
냉난방	냉 방	1시간	연료시가에 따라 결정		○시간당 연료시가에 10%를 가산한 금액 ○ 1월과 8월은 냉·난방 기본 2시간 필수	
	난 방	1시간				

※ 1회란 오전, 오후, 야간 중 하나를 말하며, 1회(1시간) 사용시간의 일부를 사용한 경우에도 1회(1시간) 사용시간으로 계산한다.

[별표 2]

수강료 징수기준

구분	기준	수강료	비고
정기강좌	3개월(12주) 과정 주1~2회 1~2시간	90,000원 이하	○강의시간 및 횟수에 따라 금액 범위 조정 ○재료비 본인 부담
특별강좌	1개월(4주) 과정 주1~2회 1~2시간	20,000원 이하	
어린이·청소년 강좌	3개월(12주) 과정 주1~2회 1~2시간	45,000원 이하	
문화예술강좌	3개월(12주) 과정 주1~2회 1~2시간	120,000원~ 180,000원	

부산광역시 금정구 체육시설 관리·운영 조례 시행규칙 일부개정규칙을 이에 공포한다.

부산광역시 금정구청장 **정 미 영**

2020년 11월 13일

부산광역시 금정구 규칙 제907호

부산광역시 금정구 체육시설 관리·운영 조례 시행규칙
일부개정규칙

부산광역시 금정구 체육시설 관리·운영 조례 시행규칙 일부를 다음과 같이 개정한다.

제2조제1항 중 “제7조”를 “제5조”로 한다.

제3조 중 “제3조제3항”을 “제5조제3항”으로 한다.

제4조 중 “제8조”를 “제10조”로 한다.

제5조 각 호 외의 부분 중 “제13조제2항”을 “제16조”로, “별지 제3호 서식의 체육

시설 관리·운영 위탁신청서에 다음 각 호의”를 “「부산광역시 금정구 사무의 민간위탁에 관한 조례 시행규칙」 별지 서식의”으로 하고, 같은 조 제1호부터 제3호까지를 각각 삭제한다.

제6조에 제3항을 다음과 같이 신설한다.

- ③ 체육시설의 관리·운영 위탁 계약은 「부산광역시 금정구 사무의 민간위탁에 관한 조례」에 따라 체결하여야 한다.

제7조를 다음과 같이 한다.

제7조(관리·운영 재위탁 또는 재계약) 조례 제16조제2항에 따라 관리·운영위탁기간이 만료되었을 때는 재위탁 또는 재계약 하여야 하며, 그 절차는 「부산광역시 금정구 사무의 민간위탁에 관한 조례」에 따른다.

별지 제3호, 별지 제4호 서식을 삭제한다.

부 칙

이 규칙은 2021년 1월 1일부터 시행한다.

부산광역시 금정구 폐기물 관리 및 수수료 등에 관한 조례 시행규칙 일부개정규칙을 이에 공포한다.

부산광역시 금정구청장 **정 미 영**

2020년 11월 13일

부산광역시 금정구 규칙 제908호

**부산광역시 금정구 폐기물 관리 및 수수료 등에 관한 조례
시행규칙 일부개정규칙**

부산광역시 금정구 폐기물 관리 및 수수료 등에 관한 조례 시행규칙 일부를 다음과 같이 개정한다.

별표 2를 별지와 같이 한다.

부 칙

이 규칙은 공포한 날부터 시행한다.

[별표 2]

종량제봉투의 규격 등(제7조제2항 관련)

종류	용량 (ℓ)	호칭두께 (m/m)	두께의 허용차(%)		높이 (cm)	높이의 허용차 (%)	나비 (cm)	나비의 허용차 (%)	용도
			평균값에 대한것	최대 · 최소값에 대한것					
1종	3	0.025	±8	±20	39.5	+4	22	+4	일반용
2종	5	0.025	±8	±20	46.5	0	26	0	일반용
3종	10	0.025	±8	±20	56.5	+3.5	33	+3.	일반용
4종	20	0.030	±8	±20	69.5	0	42	0	일반용
5종	30	0.035	±8	±15	78.5	+3	48	+3	일반용
6종	50	0.040	±8	±15	91.5	0	56	0	일반용
7종	75	0.045	±6	±15	103.5	+2.5	65	+2.5	일반용
8종	100	0.050	±6	±15	113.5	0	71	0	<u>공공용</u>

부산광역시 금정구 금정문화회관 운영 및 사용료 징수 조례 시행규칙 일부개정규칙
을 이에 공포한다.

부산광역시 금정구청장 **정 미 영**

2020년 11월 13일

부산광역시 금정구 규칙 제909호

부산광역시 금정구 금정문화회관 운영 및 사용료 징수 조례
시행규칙 일부개정규칙

부산광역시 금정구 금정문화회관 운영 및 사용료 징수 조례 시행규칙 일부를
다음과 같이 개정한다.

별지 제1호, 제3호, 제9호를 각각 별지와 같이 한다.

부 칙

이 규칙은 공포한 날부터 시행한다.

[별지 제1호서식]

금정문화회관 공연장 사용(감면) 신청서

신청자	성명 (단체명)		생년월일 (사업자번호)				
	주소	우편물 수령을 위해 정확히 기재하여 주시기 바랍니다.	연락처	자택(사무실)			
				휴대폰	- -		
				공연안내			
공연명			장르 (출연인원)	(명)			
사용기간		총 사용기간 : 년 월 일 시 분 ~ 월 일 시 분 (시간)					
		1. 공연준비 및 연습 : 년 월 일 시 분 ~ 월 일 시 분 (시간)					
		2. 공연 : 년 월 일 시 분 ~ 월 일 시 분 (시간)					
		3. 무대철거 : 년 월 일 시 분 ~ 월 일 시 분 (시간)					
사용시설		○기본시설 : 금빛누리홀____회, 은빛샘홀____회, ○부대시설					
		무대시설		조명시설		음향·기타시설	
		피아노 외산	일	컬러조명	회	녹음	회
		피아노 국산	일	무빙조명위시	대	유선마이크	대
		음향반사판	일	무빙조명스팟	대	무선마이크	대
		덧마루	일	팔로우핀 스포트	대	인터컴/무전기	대
		합창단	일	드라이아이스기	대	빔 프로젝트	일
		댄스플로어	일	스모그기	대	냉·난방	시간
		오케스트라피트	일	※유선 마이크 2대는 무료 제공 ※음향및조명시설사용시간분사용료 부과		* 냉·난방 : ____시 ____분 ~ ____시 ____분	
승강무대	일						
입장료		____원권, ____원권, 초대권					
감면여부		※ 감면 사유는 해당될 때만 기재합니다.		특기사항			
비고		첨부 1. 공연계획서 1부 2. 기타 필요한 서류(공연프로그램, 출연자 프로필 등) 위와 같이 금정문화회관 사용(감면)을 신청합니다. _____년 월 일 _____신청인 (인)					

부산광역시 금정구 금정문화회관장 귀하

사용 취소 및 사용료 반환 신청서

신 청 인	성 명		생년월일	
	주 소			
	관 계		연락처	
공연·전시명 (내 용)				
사용 기간		<input type="checkbox"/> 사용기간 : 년 월 일(요일) : 부터 년 월 일(요일) : 까지(회) <input type="checkbox"/> 공연준비·연습시간 :		
사용시설	기본시설	금빛누리홀, 은빛샘홀, 야외공연장, 대전시실, 소전시실, 리허설룸, 다목적실, 강좌실(호)		
	부대시설			
납입사용료	금 원정			
송금받을 은행계좌	거 래 은행 계좌번호		예 금 주 명	
취소사유				
첨 부				
<p>위와 같이 「부산광역시 금정구 금정문화회관 운영 및 사용료 징수 조례」 제17조 및 같은 조례 시행규칙 제5조에 따라 회관 이용시설에 대한 사용취소 및 납부된 사용료의 반환을 신청합니다.</p> <p style="text-align: center;"> 년 월 일 신청인 (인 또는 서명)</p> <p>부산광역시 금정구 금정문화회관장 귀하</p>				

부산광역시 금정구 공고 제2020-1241호

부산광역시 금정구 상징물 관리 등에 관한 조례 일부개정조례안 입법예고문

「부산광역시 금정구 상징물 관리 등에 관한 조례」를 일부 개정함에 있어 그 내용과 취지를 미리 알려 구민 여러분의 의견을 듣고자 다음과 같이 입법예고합니다.

2020. 11. 13.

부산광역시 금정구청장

1. 조 례 명 : 부산광역시 금정구 상징물 관리 등에 관한 조례

2. 개정이유

- 2019년 제2회 규제개혁위원회 자치법규 규제개선안 검토 및 반영
- 상징물 사용승인 및 사용료 납부 등에 관한 사항을 명확히 규정
- 현실에 맞지 않는 규정 및 어휘를 정비하여 조례의 실효성 확보

3. 주요내용

- 구가를 조례에 명시하여 상징물로 관리(신설, 별표5)
- 상징물 사용승인 및 변경에 대한 내용을 명확히 함(제7조 제2항)
- 상징물 사용승인사항의 변경이 없는 경우에도 매년 사용승인을 받아야 하는 번거로움을 없애기 위해 상징물 사용유효기간 폐지(제7조 제3항)
 - ▷ 2019-2회 규제개혁위원회 개선 요구사항
- 사용료 책정기준을 주문(제작)량으로 두어 현실성 있게 함(제8조 제2항)
- 사용료의 반환에 대한 규정을 완화(제9조 1호, 2호)

3. 의견제출

이 개정안에 대하여 의견이 있는 기관·단체 또는 개인은 2020년 12월 3일까지 다음 사항을 기재한 의견서를 부산광역시 금정구청장(참조:기획감사실장)에게 제출하여 주시기 바라며, 그 밖에 자세한 사항은 기획감사실(전화:519-4011, FAX:519-4019)로 문

의하시기 바랍니다.

가. 입법 예고사항에 대한 의견(찬·반 의견과 그 이유)

나. 성명(단체의 경우에는 단체명과 대표자 성명), 주소, 전화번호

다. 기타 참고자료 등

※ 이 조례의 입법안은 금정구 홈페이지(<http://www.geumjeong.go.kr>)에 게재되어 있습니다.(부산광역시 금정구 홈페이지 > 정보공개 > 공지/입찰/고시 > 입법예고)

붙임 : 부산광역시 금정구 상징물 관리 등에 관한 조례 일부개정조례안 1부. 끝.

【붙임 1】

부산광역시 금정구 조례 제 호

부산광역시 금정구 상징물 관리 등에 관한 조례 일부개정조례안

부산광역시 금정구 상징물 관리 등에 관한 조례 일부를 다음과 같이 개정한다.

제1조 중 “구기, 문장 및 사물 등에 관한 사항을 규정하고, 부산광역시 금정구청장(이하 “구청장”이라 한다)이”를 “상징물과”로, “정함을 목적으로 한다”를 “규정함을 목적으로 한다”로 한다.

제2조 중 ““구 상징물(이하 “상징물”이라 한다)” 이란”를 ““상징물”이란”으로 한다.

제3조제1항제4호부터 제6호까지를 각각 제5호부터 제7호까지로 하고, 같은 항에 제4호를 다음과 같이 신설하며, 같은 조 제4항제2호 중 “예방하는”을 “방문하는”으로 한다.

4. 구가: 별표 5

제4조 제목 외의 부분을 다음과 같이 한다.

구청장은 상징물을 새로 정하거나 변경하려는 경우에는 구민의 의견을 수렴하고 부산광역시 금정구 상징물관리위원회의 심의를 거쳐야 한다.

제5조제1항 중 “그 품위가”를 “상징물로서 품위가”로 하고, 같은 조 제2항 중 “규정에 따른 상징물을 사용하는 때에는 구청장이 정하는바에 따라”를 “상징물을 사

용하고자 하는 자는 구청장이 정한 상징물 관리 매뉴얼에 따라”로 한다.

제6조제1항제4호를 제5호로 하고, 같은 항에 제4호를 다음과 같이 신설한다.

4. 브랜드 마케팅 사업

제6조제1항 중 “시행할 수 있다.”를 “할 수 있다.”로 한다.

제7조제2항 및 제3항을 각각 다음과 같이 한다.

② 제1항에 따라 상징물의 사용 승인을 받은 자(이하 “사용자”라 한다)가 사용 승인 사항을 변경하려면 변경 예정일 30일 전까지 구청장에게 상징물 사용 변경승인을 받아야 한다.

③ 사용자는 제5조에 따라 상징물을 사용하여야 하며, 사용 목적에 위배되거나 상징물의 품위를 손상시키는 경우에는 구청장은 사용승인을 취소할 수 있다.

제8조제1항 및 제2항을 각각 다음과 같이 한다.

① 제7조의 규정에 따라 상징물 사용승인을 받아 수익사업을 하는 경우에는 구청장에게 사용료를 납부하여야 한다.

② 제1항에 따른 사용료는 해당상품 주문(제작)량 총금액의 1퍼센트로 하고, 사용 전에 미리 납부하여야 한다.

제8조제3항을 삭제하고, 같은 조 제4항을 제3항으로 하며, 같은 항(종전의 제4항) 각 호 외의 부분 중 “해당하면”을 “해당하는 경우”로 하고, 같은 항에 제4호를 다음과 같이 신설한다.

4. 그 밖에 구청장이 필요하다고 인정하는 경우

제9조를 다음과 같이 한다.

제9조(사용료의 반환) 사용자가 납부한 사용료는 사용승인 시 특별히 정한 경우를 제외하고는 반환하지 아니한다. 다만, 다음 각 호의 어느 하나에 해당하는 경우에는 상징물 사용료의 전부를 반환한다.

1. 구의 사정으로 상징물 사용이 취소되거나 중지된 경우
2. 천재지변 및 그 밖에 불가항력의 사유로 상징물 사용이 불가능한 경우

제10조제1항 각 호 외의 부분 중 “효율적으로”를 “효과적으로”으로, “자문하는”을 “심의·의결하는”으로, “설치·운영”을 “설치하여 운영”으로 한다.

제11조 제목 외의 부분을 제1항으로 하고, 같은 항(중전의 제목 외의 부분) 중 “구 상징물인 문장이나 브랜드 슬로건 또는 캐릭터를”을 “구 상징물을”로, “취한다”를 “취하여야 한다”로 하며, 같은 조에 제2항을 다음과 같이 신설한다.

- ② 제8조1항에 따른 사용료를 납부하지 않은 경우에는 「지방세징수법」에 따른다.

별표 5를 별지와 같이 신설한다.

부 칙

이 조례는 공포한 날부터 시행한다.

[별표 5]

구가(제3조제1항 관련)

금 정 찬 가

작사 : 이갑철

작곡 : 김종윤

Moderato



고 당 봉 금 빛 새 암 동 이 트 이 면
 푸 른 솔 굳 은 절 개 지 켜 온 성 터
 사 대 문 옛 터 에 진 달 래 꾀 면



새 아 침 까 치 가 소 식 전 하 고
 조 상 의 맥 박 을 이 어 온 고 장
 다 정 한 이 웃 과 웃 음 꽃 꾀 네



응 비 의 나 래 꾀 면 환 한 햇 살 이
 너 와 나 손 잡 고 발 맞 켜 나 가 면
 훈 훈 한 인정 담 고 하 나 가 되 면



우 리 의 가 슴 을 비 취 주 리 라 힘 차
 우 리 의 이 땅 은 무 궁 하 리 라
 우 리 의 앞 날 은 밝 아 오 리 라

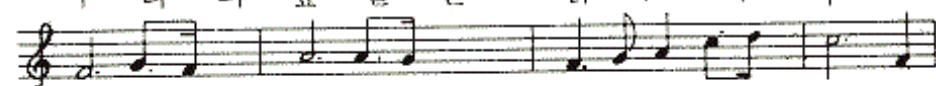

계 나 가 자 앞 서 나 가 자 금 정 미



래 를 펼 쳐 가 는 우 리 의 금 정

신 · 구조문대비표

현행	개정안
제1조(목적) 이 조례는 부산광역시 금정구(이하 “구”라 한다)를 상징하는 구기, 문장 및 사물 등에 관한 사항을 규정하고, 부산광역시 금정구청장(이하 “구청장”이라 한다)이 이를 관리하는데 필요한 사항을 정함을 목적으로 한다.	제1조(목적) ----- ----- 상징 하는 상징물과----- ----- ----- 규정함을 목적으로 한다.
제2조(정의) 이 조례에서 사용하는 “구 상징물(이하 “상징물”이라 한다)”이란 구를 상징하는 구기, 문장, 브랜드 슬로건, 캐릭터, 동물 및 식물 등을 말한다.	제2조(정의) ----- “상징물”이란----- ----- -----.
제3조(상징물의 종류 및 형식) ① 상징물의 종류는 다음 각 호와 같다. 1. ~ 3. (생략) <신설> 4. ~ 6. (생략) ②·③ (생략) ④ 휘장은 다음 각 호의 해당자에게 수여할 수 있다. 1. (생략) 2. 구청을 예방하는 외국사절단과 외국귀빈 및 해외교포로서 구와 특별한 연고를 가진 자 3. (생략)	제3조(상징물의 종류 및 형식) ① ----- -----. 1. ~ 3. (현행과 같음) 4. 구가: 별표 5 5. ~ 7. (현행 제4호부터 제6호까지와 같음) ②·③ (현행과 같음) ④ ----- -----. 1. (현행과 같음) 2. ---- 방문하는 ----- ----- 3. (현행과 같음)
제4조(상징물의 제정 및 개정) 구청	제4조(상징물의 제정 및 개정) 구청

현행	개정안
<p><u>장은 상징물을 제정하거나 개정하는 때에는 공청회 등 여론수렴 절차를 거쳐 부산광역시 금정구 상징물관리위원회에 자문할 수 있다.</u></p> <p>제5조(상징물의 관리 등) ① 구청장은 상징물이 제정 또는 개정 목적에 적합하게 사용되고 <u>그 품위가 유지될 수 있도록 관리하여야 한다.</u></p> <p>② 제3조제1항제1호부터 제3호까지의 <u>규정에 따른 상징물을 사용하는 때에는 구청장이 정하는 바에 따라</u> 적정하게 사용하여야 한다.</p> <p>제6조(상징물 관련 사업 등) ① 구청장은 상징물을 활용하여 다음 각 호의 사업을 <u>시행할 수 있다.</u></p> <p>1. ~ 3. (생략)</p> <p><u><신설></u></p> <p>4. (생략)</p> <p>② (생략)</p> <p>제7조(상징물의 사용승인) ① (생략)</p> <p>② <u>사용자가 제1항에 따른 사용승인 사항을 변경하려면 구청장에게 변경예정일 30일 전까지 상징물 사용 변경승인을 받아야 한다.</u></p>	<p><u>장은 상징물을 새로 정하거나 변경하려는 경우에는 구민의 의견을 수렴하고 부산광역시 금정구 상징물관리위원회의 심의를 거쳐야 한다.</u></p> <p>제5조(상징물의 관리 등) ① ----- ----- ----- <u>상징물로서 품위가</u> -----.</p> <p>② ----- -- <u>상징물을 사용하고자 하는 자는 구청장이 정한 상징물 관리 매뉴얼에 따라</u>----- ---</p> <p>제6조(상징물 관련 사업 등) ① ---- ----- ---<u>할 수 있다.</u></p> <p>1. ~ 3. (현행과 같음)</p> <p><u>4. 브랜드 마케팅 사업</u></p> <p>5. (현행 제4호와 같음)</p> <p>② (현행과 같음)</p> <p>제7조(상징물의 사용승인) ① (현행과 같음)</p> <p>② <u>제1항에 따라 상징물의 사용 승인을 받은 자(이하 “사용자”라 한다)가 사용 승인 사항을 변경하려면 변경 예정일 30일 전까지 구청</u></p>

현행	개정안
<p><u>③ 상징물의 사용 유효 기간은 승인을 통보받은 날부터 1년으로 한다.</u></p> <p>제8조(사용료 및 납부) ① <u>상징물을 활용하여 수익사업을 하려면 해당 상품제작, 판매량의 1퍼센트에 해당하는 금액의 사용료를 납부하여야 한다.</u></p> <p><u>② 사용자는 제1항의 금액을 상징물 사용승인서 교부 시에 납부하여야 한다.</u></p> <p><u>③ 제2항에 따른 상징물 사용료 징수는 이 조례에서 규정된 것을 제외하고는 「부산광역시 금정구세 부과·징수 규칙」에 따른다.</u></p> <p><u>④ 구청장은 다음 각 호의 어느 하나에 해당하면 사용료를 면제할 수 있다.</u></p> <p>1. ~ 3. (생략)</p> <p><u><신설></u></p> <p>제9조(사용료의 반환) <u>사용자가 납부한 사용료는 승인사항 등에 특</u></p>	<p><u>장에게 상징물 사용 변경승인을 받아야 한다.</u></p> <p><u>③ 사용자는 제5조에 따라 상징물을 사용하여야 하며, 사용 목적에 위배되거나 상징물의 품위를 손상시키는 경우에는 구청장은 사용승인을 취소할 수 있다.</u></p> <p>제8조(사용료 및 납부) ① <u>제7조의 규정에 따라 상징물 사용승인을 받아 수익사업을 하는 경우에는 구청장에게 사용료를 납부하여야 한다.</u></p> <p><u>② 제1항에 따른 사용료는 해당상품 주문(제작)량 총금액의 1퍼센트로 하고, 사용 전에 미리 납부하여야 한다.</u></p> <p><u><삭제></u></p> <p><u>③ -----</u> <u>-- 해당하는 경우 -----</u> <u>-----.</u></p> <p>1. ~ 3. (현행과 같음)</p> <p><u>4. 그 밖에 구청장이 필요하다고 인정하는 경우</u></p> <p>제9조(사용료의 반환) <u>사용자가 납부한 사용료는 사용승인 시 특별</u></p>

현행	개정안
<p><u>별한 경우를 제외하고는 반환하지 아니한다.</u></p>	<p><u>히 정한 경우를 제외하고는 반환하지 아니한다. 다만, 다음 각 호의 어느 하나에 해당하는 경우에는 상징물 사용료의 전부를 반환한다.</u></p> <p>1. 구의 사정으로 상징물 사용이 취소되거나 중지된 경우</p> <p>2. 천재지변 및 그 밖에 불가항력의 사유로 상징물 사용이 불가능한 경우</p>
<p>제10조(상징물관리위원회) ① 구청장은 상징물을 <u>효율적으로</u> 관리하기 위하여 다음 각 호의 사항에 대하여 <u>자문하는</u> 부산광역시 금정구 상징물관리위원회(이하 “위원회”라 한다)를 <u>설치·운영</u>할 수 있다.</p> <p>1. ~ 5. (생략)</p> <p>②·③ (생략)</p>	<p>제10조(상징물관리위원회) ① ----- ----- <u>효과적으로</u> ----- ----- <u>심의·의결하는</u> ----- ----- <u>설치하여 운영</u> -----.</p> <p>1. ~ 5. (현행과 같음)</p> <p>②·③ (현행과 같음)</p>
<p>제11조(위반 시 조치사항) 구청장은 제7조에 따른 사용승인을 받지 아니하고 <u>구 상징물인 문장이나 브랜드 슬로건 또는 캐릭터를</u> 사용하는 자에게 「상표법」등 관계법규에 따라 적절한 조치를 <u>취</u>한다.</p> <p><신설></p>	<p>제11조(위반 시 조치사항) ① ----- ----- <u>구 상징물을</u> ----- ----- ----- -- <u>취하여야 한다.</u></p> <p>② 제8조1항에 따른 사용료를 납부하지 않은 경우에는 「지방세징</p>

현행	개정안
	<u>수법」에 따른다.</u>

부산광역시 금정구 공고 제2020-1240호

공유수면 변상금 부과 사전통지 공시송달

공유수면 관리 및 매립에 관한 법률 제15조(변상금의 징수) 및 같은법 시행령 제18조(변상금의 징수 등)에 의거 공유수면 무단 점용·사용에 대한 변상금 부과 사전통지서를 우편으로 송달하였으나, 폐문부재 등의 사유로 반송되어 행정절차법 제14조 및 지방세기본법 제33조에 의거 다음과 같이 공시송달 공고합니다.

2020. 11. 13.

부산광역시 금정구청장

1. 공고기간 : 2020. 11. 13. ~ 2020. 11. 27.(15일간)
2. 처분내용 : 공유수면 무단 점용·사용 변상금 부과 사전통지
3. 공시송달 대상자 및 내용

연번	성명	주소	송달내용				비고
			소재지	점용면적	부과기간	부과금액	
1	강O식	부산광역시 금정구 서부로4번길	서동 599-64	12㎡	2019.1.1.~ 2019.12.31.	49,680원	
2	농O회사법인 주식회사 서O존 공O체	부산광역시 연제구 진연로	두구동 1409-1	652㎡	2019.1.1.~ 2019.12.31.	750,710원	
			두구동 1625	17㎡		19,570원	
			두구동 1625	42㎡		48,350원	
3	박O자	부산광역시 금정구 동현로	남산동 907-3	9㎡	2019.11.1.~ 2019.12.31.	7,270원	
4	박O호	부산광역시 금정구 체육공원로	남산동 907-3	4㎡	2019.1.1.~ 2019.12.31.	125,840원	
5	서O영	부산광역시 금정구 중앙대로	남산동 907-3	2㎡	2019.1.1.~ 2019.12.31.	70,010원	
6	신O	서울특별시 서대문구 통일로25길	남산동 907-3	72㎡	2019.1.1.~ 2019.12.31.	750,900원	

4. 공고장소 : 홈페이지 및 게시판

5. 기타사항

- 가. 이의가 있는 경우 의견을 제출하여 주시기 바라며, 정당한 사유없이 의견을 제출하지 않을 시 사전통지된 내용대로 변상금이 부과될 예정입니다.
- 나. 공고기간 후에는 행정절차법 제15조제3항 및 지방세기본법 제33조제1항에 의거 본 통지서는 당사자에게 송달된 것으로 간주됨을 알려드립니다.
- 다. 기타사항은 부산광역시 금정구청 건설과(☎051-519-4685~6)로 문의주시기 바랍니다.